

Rockbridge Towarzystwo Funduszy Inwestycyjnych S.A.

Prospekt Informacyjny

Rockbridge Neo Specjalistyczny Fundusz Inwestycyjny Otwarty

(wcześniej Amplico Specjalistyczny Fundusz Inwestycyjny Otwarty Parasol Światowy, AIG Specjalistyczny Fundusz Inwestycyjny Otwarty Parasol Podatkowy, AIG Specjalistyczny Fundusz Inwestycyjny Otwarty Parasol Światowy, MetLife Specjalistyczny Fundusz Inwestycyjny Otwarty Parasol Światowy, Nationale-Nederlanden Specjalistyczny Fundusz Inwestycyjny Otwarty) z wydzielonymi subfunduszami

Rockbridge Neo SFIO zwany dalej „Funduszem”

Oznaczenia Subfunduszy:

- **Rockbridge Neo Subfundusz Konserwatywny Plus**
(wcześniej Amplico Subfundusz Lokacyjny, AIG Subfundusz Pieniężny, AIG Subfundusz Pieniężny Plus, Amplico Subfundusz Pieniężny Plus, MetLife Subfundusz Lokacyjny, MetLife Subfundusz Oszczędnościowy Plus, MetLife Subfundusz Konserwatywny Plus, Nationale-Nederlanden Subfundusz Konserwatywny Plus)
- **Rockbridge Neo Subfundusz Obligacji Plus**
(wcześniej Amplico Subfundusz Obligacji Plus, AIG Subfundusz Obligacji, AIG Subfundusz Obligacji Plus, MetLife Subfundusz Obligacji Plus, Nationale-Nederlanden Subfundusz Obligacji Plus)
- **Rockbridge Neo Subfundusz Akcji Małych Spółek**
(wcześniej Amplico Subfundusz Akcji Małych Spółek, AIG Subfundusz Zagranicznych Obligacji, AIG Subfundusz Aktywnej Alokacji, AIG Subfundusz Aktywnej Alokacji Plus, Amplico Subfundusz Aktywnej Alokacji Plus MetLife, Subfundusz Akcji Małych Spółek, Nationale-Nederlanden Subfundusz Akcji Małych Spółek)
- **Rockbridge Neo Subfundusz Rynku Polskiego**
(wcześniej AIG Subfundusz Stabilnego Wzrostu, AIG Subfundusz Stabilnego Wzrostu Plus, Amplico Subfundusz Stabilnego Wzrostu Plus, Amplico Subfundusz Ochrony Wzrostu, MetLife Subfundusz Ochrony Wzrostu, Nationale-Nederlanden Subfundusz Ochrony Wzrostu, Rockbridge NEO Subfundusz Ochrony Wzrostu)
- **Rockbridge Neo Subfundusz Akcji Nowa Europa**
(wcześniej AIG Subfundusz Zrównoważony Nowa Europa, AIG Subfundusz Akcji Nowa Europa, Amplico Subfundusz Akcji Nowa Europa, MetLife Subfundusz Akcji Nowa Europa, Nationale-Nederlanden Subfundusz Akcji Nowa Europa)
- **Rockbridge Neo Subfundusz Akcji Polskich**
(wcześniej AIG Subfundusz Akcji, AIG Subfundusz Akcji Plus, Amplico Subfundusz Akcji Plus, Amplico Subfundusz Akcji Polskich, MetLife Subfundusz Akcji Polskich, Nationale-Nederlanden Subfundusz Akcji Polskich)
- **Rockbridge Neo Subfundusz Obligacji Światowych**
(wcześniej AIG Subfundusz Obligacji Światowych, Amplico Subfundusz Obligacji Światowych, MetLife Subfundusz Obligacji Światowych, Nationale-Nederlanden Subfundusz Obligacji Światowych)
- **Rockbridge Neo Subfundusz Akcji Amerykańskich**
(wcześniej AIG Subfundusz Zrównoważony Światowy, AIG Subfundusz Surowcowy, Amplico Subfundusz Surowcowy, Amplico Subfundusz Akcji Amerykańskich, MetLife Subfundusz Akcji Amerykańskich, Nationale-Nederlanden Subfundusz Akcji Amerykańskich)
- **Rockbridge Neo Subfundusz Azji i Rynków Wschodzących**
(wcześniej AIG Subfundusz Zrównoważony Azjatycki, Amplico Subfundusz Zrównoważony Azjatycki, MetLife Subfundusz Zrównoważony Azjatycki, Nationale-Nederlanden Subfundusz Zrównoważony Azjatycki, Rockbridge NEO Subfundusz Zrównoważony Azjatycki)
- **Rockbridge Neo Subfundusz Akcji Rynków Rozwiniętych**
(wcześniej AIG Subfundusz Akcji Światowych, AIG Subfundusz Akcji Małych i Średnich Spółek Europejskich, Amplico Subfundusz Małych i Średnich Spółek Europejskich, Amplico Subfundusz Akcji Europejskich, Amplico Subfundusz Akcji Rynków Rozwiniętych, MetLife Subfundusz Akcji Rynków Rozwiniętych, Nationale-Nederlanden Subfundusz Akcji Rynków Rozwiniętych)
- **Rockbridge Neo Subfundusz Akcji Rynków Wschodzących**
(wcześniej AIG Subfundusz Akcji Rynków Wschodzących, Amplico Subfundusz Akcji Rynków Wschodzących, MetLife Subfundusz Akcji Rynków Wschodzących, Nationale-Nederlanden Subfundusz Akcji Rynków Wschodzących)
- **Rockbridge Neo Subfundusz Akcji Chińskich i Azjatyckich**
(wcześniej AIG Subfundusz Akcji Chińskich i Azjatyckich, Amplico Subfundusz Akcji Chińskich i Azjatyckich, MetLife Subfundusz Akcji Chińskich i Azjatyckich, Nationale-Nederlanden Subfundusz Akcji Chińskich i Azjatyckich)
- **Rockbridge Neo Subfundusz Akcji Europejskich**
(wcześniej MetLife Subfundusz Akcji Europejskich, Nationale-Nederlanden Subfundusz Akcji Europejskich)
- **Rockbridge Neo Subfundusz Akcji Ameryki Łacińskiej**
(wcześniej MetLife Subfundusz Akcji Ameryki Łacińskiej, Nationale-Nederlanden Subfundusz Akcji Ameryki Łacińskiej)

(zwane dalej „Subfunduszami”, a każdy z nich pojedynczo „Subfunduszem”)

Organem Funduszu jest Rockbridge Towarzystwo Funduszy Inwestycyjnych Spółka Akcyjna z siedzibą przy ulicy Marszałkowskiej 142, 00-061 Warszawa (zwana dalej „Towarzystwem”).

Adres strony internetowej Towarzystwa: www.rockbridge.pl

Niniejszy Prospekt został sporządzony na podstawie ustawy z dnia 27 maja 2004 r. o funduszach inwestycyjnych i zarządzaniu alternatywnymi funduszami inwestycyjnymi (Dz.U. z 2026 r., poz. 60, z późn. zm.) oraz Rozporządzenia Ministra Finansów z dnia 22 maja 2013 r. w sprawie prospektu informacyjnego funduszu inwestycyjnego otwartego i specjalistycznego funduszu inwestycyjnego otwartego oraz wyliczania wskaźnika zysku do ryzyka tych funduszy (Dz.U. z 2025 r., poz. 519 z późn. zm.)

Data i miejsce sporządzenia Prospektu: 15.09.2006 r., Warszawa

Data sporządzenia ostatniego tekstu jednolitego: 29.05.2026 r.

Spis treści

Rozdział pierwszy	3
Osoby odpowiedzialne za informacje zawarte w Prospekcie Informacyjnym	3
Rozdział drugi	4
Dane o Towarzystwie	4
Rozdział trzeci	7
Dane o Funduszu i Subfunduszach	7
Podrozdział IIIa	16
ROCKBRIDGE NEO SUBFUNDUSZ KONSERWATYWNY PLUS	16
Podrozdział IIIb	32
ROCKBRIDGE NEO SUBFUNDUSZ OBLIGACJI PLUS	33
Podrozdział IIIc	50
ROCKBRIDGE NEO SUBFUNDUSZ AKCJI MAŁYCH SPÓŁEK	50
Podrozdział III d	68
ROCKBRIDGE NEO SUBFUNDUSZ RYNKU POLSKIEGO	68
Podrozdział IIIe	85
ROCKBRIDGE NEO SUBFUNDUSZ AKCJI NOWA EUROPA	85
Podrozdział III f	103
ROCKBRIDGE NEO SUBFUNDUSZ AKCJI POLSKICH	103
Podrozdział III g	121
ROCKBRIDGE NEO SUBFUNDUSZ OBLIGACJI ŚWIATOWYCH	121
Podrozdział III h	137
ROCKBRIDGE NEO SUBFUNDUSZ AKCJI AMERYKAŃSKICH	137
Podrozdział III i	155
ROCKBRIDGE NEO SUBFUNDUSZ AZJI I RYNKÓW WSCHODZĄCYCH	155
Podrozdział III j	171
ROCKBRIDGE NEO SUBFUNDUSZ AKCJI RYNKÓW ROZWIŃNIĘTYCH	171
Podrozdział III k	189
ROCKBRIDGE NEO SUBFUNDUSZ AKCJI RYNKÓW WSCHODZĄCYCH	189
Podrozdział III l	207
ROCKBRIDGE NEO SUBFUNDUSZ AKCJI CHIŃSKICH I AZJATYCKICH	207
Podrozdział III ł	225
ROCKBRIDGE NEO SUBFUNDUSZ AKCJI EUROPEJSKICH	225
Podrozdział III m	241
ROCKBRIDGE NEO SUBFUNDUSZ AKCJI AMERYKI ŁACIŃSKIEJ	241
Rozdział czwarty	257
Dane o Depozytariuszu	257
Rozdział piąty	261
Dane o podmiotach obsługujących Fundusz	261
Rozdział szósty	266
Informacje dodatkowe	266

Rozdział pierwszy

Osoby odpowiedzialne za informacje zawarte w Prospekcie Informacyjnym

1.1. Firma, kraj siedziby, siedziba i adres Towarzystwa

Rockbridge Towarzystwo Funduszy Inwestycyjnych Spółka Akcyjna z siedzibą w Warszawie, Polska
ul. Marszałkowska 142, 00-061 Warszawa

1.2. Imiona i nazwiska osób fizycznych działających w imieniu Towarzystwa

Krzysztof Mazurek	Prezes Zarządu
Piotr Franaszczuk	Wiceprezes Zarządu
Michał Tuczyński	Wiceprezes Zarządu
Jakub Ryba	Wiceprezes Zarządu
Arkadiusz Famirski	Wiceprezes Zarządu
Paweł Cichoń	Wiceprezes Zarządu

1.3. Oświadczam, że informacje zawarte w Prospekcie Funduszu są prawdziwe i rzetelne oraz nie pomijają żadnych faktów ani okoliczności, których ujawnienie w Prospekcie jest wymagane przepisami Ustawy i Rozporządzenia Ministra Finansów z dnia 22 maja 2013 r. w sprawie prospektu informacyjnego funduszu inwestycyjnego otwartego oraz specjalistycznego funduszu inwestycyjnego otwartego oraz wyliczania wskaźnika zysku do ryzyka tych funduszy.

Oświadczam także, że wedle mojej najlepszej wiedzy nie istnieją, poza ujawnionymi w Prospekcie, okoliczności, które mogłyby wywrzeć znaczący wpływ na sytuację prawną, majątkową i finansową Funduszu.



Krzysztof Mazurek
Prezes Zarządu

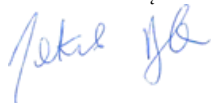

Jakub Ryba
Wiceprezes Zarządu



Piotr Franaszczuk
Wiceprezes Zarządu

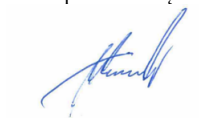

Arkadiusz Famirski
Wiceprezes Zarządu



Michał Tuczyński
Wiceprezes Zarządu



Paweł Cichoń
Wiceprezes Zarządu

Rozdział drugi

Dane o Towarzystwie

2.1. Firma, kraj siedziby, siedziba i adres Towarzystwa wraz z numerami telekomunikacyjnymi, adresem głównej strony internetowej i adresem poczty elektronicznej

Rockbridge Towarzystwo Funduszy Inwestycyjnych Spółka Akcyjna z siedzibą w Warszawie, Polska

ul. Marszałkowska 142, 00-061 Warszawa

tel. +48 22 538 97 77

Strona internetowa: www.rockbridge.pl

Adres poczty elektronicznej: info@rockbridge.pl

2.2. Data udzielenia zezwolenia na wykonywanie działalności przez Towarzystwo:

14 maja 1998 r.

2.3. Oznaczenie sądu rejestrowego i numer, pod którym Towarzystwo jest zarejestrowane

Sąd Rejonowy dla m. st. Warszawy XII Wydział Gospodarczy Krajowego Rejestru Sądowego, numer KRS 0000002970

2.4. Wysokość kapitału własnego Towarzystwa, w tym wysokość składników kapitału własnego na ostatni dzień bilansowy.

Wysokość kapitału własnego Towarzystwa, w tym wysokość składników kapitału własnego według stanu na dzień 31 grudnia 2025 r. (dane w PLN)

Kapitał zakładowy	27 251 869,00
Kapitał zapasowy	43 122 788,49
Pozostałe kapitały rezerwowe	43 003 575,00
Nierozliczony zysk/strata z lat ubiegłych	0,00
Strata/Zysk za rok bieżący	14 829 164,47
Kapitał własny	128 207 396,96

2.5. Informacja o tym, że kapitał zakładowy Towarzystwa został opłacony

Kapitał zakładowy Towarzystwa został w pełni opłacony.

2.6. Firma i siedziba podmiotu dominującego wobec Towarzystwa w rozumieniu art. 4 pkt 14 Ustawy o ofercie, ze wskazaniem cech tej dominacji, a także firmę (nazwę) lub imiona i nazwiska oraz siedzibę akcjonariuszy towarzystwa posiadających co najmniej 5% ogólnej liczby głosów na walnym zgromadzeniu akcjonariuszy, z podaniem posiadanej przez nich liczby głosów.

Podmiotem pośrednio dominującym w stosunku do Towarzystwa jest: ALTUS S.A. z siedzibą w Warszawie. Według stanu na dzień ostatniej aktualizacji Prospektu ALTUS S.A. posiada pośrednio 87,156% ogólnej liczby głosów na walnym zgromadzeniu oraz 87,156% udziału w kapitale zakładowym Towarzystwa.

ALTUS Agent Transferowy sp. z o.o. z siedzibą w Warszawie jest podmiotem posiadającym 87,156% ogólnej liczby głosów na walnym zgromadzeniu oraz 87,156% udziału w kapitale zakładowym Towarzystwa.

Wskazanie niektórych cech dominacji w grupie Towarzystwa:

- ALTUS S.A. posiada pośrednio przez inne podmioty większość głosów w organach Towarzystwa,
- ALTUS Agent Transferowy sp. z o.o. posiada bezpośrednio większość głosów w organach Towarzystwa.

Akcjonariusze Towarzystwa posiadających co najmniej 5% ogólnej liczby głosów na walnym zgromadzeniu akcjonariuszy, z podaniem posiadanej przez nich liczby głosów:

Nazwa i siedziba akcjonariusza Towarzystwa	Liczba głosów	Procent głosów
ALTUS Agent Transferowy Sp. z o.o. z siedzibą w Warszawie	505.352 głosów	87,156%
Piotr Osiecki	57.975 głosów	9,999%

2.7. Imiona i nazwiska:

2.7.1. członków Zarządu Towarzystwa, ze wskazaniem pełnionych funkcji w Zarządzie

Krzysztof Mazurek	Prezes Zarządu
Piotr Franaszczuk	Wiceprezes Zarządu
Michał Tuczyński	Wiceprezes Zarządu
Jakub Ryba	Wiceprezes Zarządu
Arkadiusz Famirski	Wiceprezes Zarządu
Paweł Cichoń	Wiceprezes Zarządu

2.7.2. członków Rady Nadzorczej Towarzystwa, ze wskazaniem Przewodniczącego

Katarzyna Szwarc	Przewodnicząca Rady Nadzorczej
------------------	--------------------------------

Ewa Balcerowicz	Członek Rady Nadzorczej
Bogusław Galewski	Członek Rady Nadzorczej
Andrzej Ladko	Członek Rady Nadzorczej
Paweł Wojciechowski	Członek Rady Nadzorczej

2.7.3. osób fizycznych zarządzających Funduszem, ze wskazaniem subfunduszy, którymi zarządzają:

Rockbridge NEO SFIO Subfundusz Konserwatywny Plus	Michał Tuczyński Krystian Jarmoła
Rockbridge NEO SFIO Subfundusz Obligacji Plus	Michał Tuczyński Krystian Jarmoła
Rockbridge NEO SFIO Subfundusz Akcji Małych Spółek	Jakub Ryba Jędrzej Łukomski
Rockbridge NEO SFIO Subfundusz Rynku Polskiego	Jędrzej Łukomski Krystian Jarmoła
Rockbridge NEO SFIO Subfundusz Akcji Nowa Europa	Andrzej Lis Jędrzej Łukomski
Rockbridge NEO SFIO Subfundusz Akcji Polskich	Jakub Ryba Jędrzej Łukomski
Rockbridge NEO SFIO Subfundusz Obligacji Światowych	Michał Tuczyński Jędrzej Łukomski
Rockbridge NEO SFIO Subfundusz Akcji Amerykańskich	Andrzej Lis Jędrzej Łukomski
Rockbridge NEO SFIO Subfundusz Azji i Rynków Wschodzących	Michał Tuczyński Jędrzej Łukomski
Rockbridge NEO SFIO Subfundusz Akcji Rynków Rozwiniętych	Michał Tuczyński Jędrzej Łukomski
Rockbridge NEO SFIO Subfundusz Akcji Rynków Wschodzących	Michał Tuczyński Jędrzej Łukomski
Rockbridge NEO SFIO Subfundusz Akcji Chińskich i Azjatyckich	Michał Tuczyński Jędrzej Łukomski
Rockbridge NEO SFIO Subfundusz Akcji Europejskich	Michał Tuczyński Jędrzej Łukomski
Rockbridge NEO SFIO Subfundusz Akcji Ameryki Łacińskiej	Michał Tuczyński Jędrzej Łukomski

2.8. Osoby wymienione w pkt 2.7. nie pełnią innych funkcji poza Towarzystwem, które mogłyby mieć znaczenie dla Uczestników Funduszu

2.9. Nazwy innych funduszy inwestycyjnych zarządzanych przez Towarzystwo, nieobjętych danym prospektem

Rockbridge Neo Fundusz Inwestycyjny Otwarty
 Rockbridge Fundusz Inwestycyjny Otwarty Parasolowy
 Rockbridge Fundusz Inwestycyjny Zamknięty B12
 Rockbridge Fundusz Inwestycyjny Zamknięty B14
 Rockbridge Fundusz Inwestycyjny Zamknięty B15
 Rockbridge Fundusz Inwestycyjny Zamknięty Multi Inwestycja
 Rockbridge Fundusz Inwestycyjny Zamknięty Alpha Hedge 2
 Rockbridge Fundusz Inwestycyjny Zamknięty SMALL CAPS+ w likwidacji
 Rockbridge Fundusz Inwestycyjny Zamknięty Value Equity
 Rockbridge Fundusz Inwestycyjny Zamknięty Alpha Hedge
 Rockbridge Fundusz Inwestycyjny Zamknięty MID CAPS+
 ALTER Fundusz Inwestycyjny Zamknięty RZ 2
 Rockbridge Fundusz Inwestycyjny Zamknięty Technologii i Innowacji w likwidacji
 ALTER Absolutnej Stopy Zwrotu Fundusz Inwestycyjny Zamknięty Global Opportunities w likwidacji
 ALTER Fundusz Inwestycyjny Zamknięty Akcji Globalnych 2 w likwidacji
 ALTER Fundusz Inwestycyjny Zamknięty
 ALTER Fundusz Inwestycyjny Zamknięty Rynku Polskiego 2
 ALTER Fundusz Inwestycyjny Zamknięty RZ 3
 ALTER Fundusz Inwestycyjny Zamknięty Multi Strategia
 ALTER Multi Asset Fundusz Inwestycyjny Zamknięty w likwidacji
 ALTER Fundusz Inwestycyjny Zamknięty GlobAI 2 w likwidacji

ALTER Fundusz Inwestycyjny Zamknięty AG

ALTER Alternative Investments Fundusz Inwestycyjny Zamknięty w likwidacji

ALTER KAPITAŁ PLUS Fundusz Inwestycyjny Zamknięty w likwidacji

ALTER 29 Fundusz Inwestycyjny Zamknięty

SS1 Fundusz Inwestycyjny Zamknięty

NGU Fundusz Inwestycyjny Zamknięty

Rockbridge Value Growth Fundusz Inwestycyjny Zamknięty

Kropka III Fundusz Inwestycyjny Zamknięty

Kropka IV Fundusz Inwestycyjny Zamknięty

BeGlobal Specjalistyczny Fundusz Inwestycyjny Otwarty

MT Capital Fundusz Inwestycyjny Zamknięty

2.10. Skrótowe informacje o stosowanej w Towarzystwie polityce wynagrodzeń

Towarzystwo opracowało i przyjęło Politykę Wynagrodzeń (dalej: Polityka) określającą zasady wynagradzania osób, do których zadań należą czynności istotnie wpływające na profil ryzyka Rockbridge TFI lub zarządzanych Funduszy (osób zajmujących kluczowe stanowiska). Wdrożenie Polityki ma na celu w szczególności prawidłowe i skuteczne zarządzanie ryzykiem i zapobieganie podejmowaniu ryzyka niezgodnego z profilem ryzyka, polityką inwestycyjną, strategiami inwestycyjnymi lub statutami funduszy inwestycyjnych zarządzanych przez Towarzystwo. Polityka jest wdrażana i aktualizowana przez Zarząd Towarzystwa i podlega zatwierdzeniu przez Radę Nadzorczą Towarzystwa, po jej zaopiniowaniu przez Komitet ds. Wynagrodzeń.

Przy ustalaniu wynagrodzenia pracowników Towarzystwa bierze się pod uwagę w szczególności następujące kryteria:

- a) zakres odpowiedzialności na danym stanowisku oraz kwalifikacje i doświadczenie danej osoby,
- b) standardy rynkowe dotyczące struktury wynagrodzenia na danym stanowisku lub grupie stanowisk.
- c) stopień i sposób realizacji celów strategicznych Towarzystwa przez daną osobę.

Wynagrodzenie osób objętych Polityką składa się z:

- a) części stałej, obejmującej wynagrodzenie zasadnicze oraz dodatek funkcyjny, rozumiany jako niezależne od osiągniętych wyników świadczenie pieniężne, w wysokości ustalonej w umowie łączącej pracownika objętego Polityką z Towarzystwem,
- b) części zmiennej, obejmującej wynagrodzenie zmienne, którego wysokość zależy od osiągniętych przez pracownika lub Towarzystwo celów i wyników i nie jest gwarantowana.

Wynagrodzenie Zmienne może być wypłacone gdy jego wypłacenie nie ogranicza zdolności Towarzystwa do zwiększania jego kapitałów własnych, nie wpływa na ich stabilność, nie zagraża ciągłości lub stabilności prowadzenia przez Towarzystwo działalności oraz gdy jest uzasadnione wynikami Towarzystwa, efektami pracy jednostki organizacyjnej, w której pracownik pozostaje zatrudniony, oraz efektami jego pracy. Wysokość wynagrodzenia zmiennego powinna być zmniejszona lub jego wypłata zawieszona, gdy niepodjęcie takich działań mogłoby negatywnie wpłynąć na możliwość wykonywania wymagalnych zobowiązań pieniężnych przez Towarzystwo lub Fundusze nie spełniają określonych przez Towarzystwo kryteriów.

Celem dokonania oceny realizacji celów, od której uzależniona jest wysokość wynagrodzenia zmiennego, analizowane są kryteria finansowe (ilościowe) i niefinansowe (jakościowe), w szczególności takie jak:

- a) wyniki finansowe osiągnięte przez Towarzystwo;
- b) wyniki osiągnięte przez zarządzane fundusze inwestycyjne;
- c) realizacja celów wskazanych określonych dla danego pracownika lub jednostki organizacyjnej Towarzystwa;
- d) niewystąpienie zdarzeń, będących wynikiem działań pracownika, mających wpływ na materializację po stronie Towarzystwa lub funduszy inwestycyjnych, którymi zarządza, określonych ryzyk.

Osoba zajmująca kluczowe stanowisko może nabyć prawa do wypłaty zmiennych składników wynagrodzenia uzależnionych od wyników nie częściej niż raz w roku kalendarzowym.

Funkcjonująca w Towarzystwie Polityka wynagrodzeń dostępna jest na stronie internetowej www.rockbridge.pl.

2.11. Towarzystwo nie przekazało zarządzania Funduszem i prowadzenia jego spraw zarządzającemu z Unii Europejskiej prowadzącemu działalność na terytorium Rzeczypospolitej Polskiej.

Rozdział trzeci

Dane o Funduszu i Subfunduszach

3.1. W dniu 15 września 2006 r. KPWiG udzieliła zezwolenia nr DFI/W/4033-25/1-1-4212/06 na utworzenie Funduszu.

3.2. Amplico Specjalistyczny Fundusz Inwestycyjny Otwarty Parasol Światowy (obecnie Rockbridge Neo Specjalistyczny Fundusz Inwestycyjny Otwarty) z wydzielonymi subfunduszami został zarejestrowany w rejestrze funduszy inwestycyjnych w dniu 15 listopada 2006 r. pod numerem RFi 263.

3.3. Fundusz posiada osobowość prawną. Subfundusze nie posiadają osobowości prawnej.

3.4. Fundusz jest specjalistycznym funduszem inwestycyjnym otwartym z wydzielonymi subfunduszami. Konstrukcja ta stwarza możliwość utworzenia w ramach jednego funduszu inwestycyjnego wielu subfunduszy, z których każdy może realizować własną politykę inwestycyjną. W trakcie działania Funduszu możliwe jest również tworzenie nowych Subfunduszy oraz likwidowanie istniejących, w sposób określony w Statucie.

3.5. Fundusz w ramach Subfunduszy zbywa Jednostki Uczestnictwa kategorii A, A1, B, E i I. Jednostki Uczestnictwa różnią się pod względem stawek opłat manipulacyjnych określonych w Statucie Funduszu, sposobem zbywania Jednostek Uczestnictwa, Minimalną Wpłatą oraz wysokością opłat obciążających Aktywa Subfunduszu.

3.6. Zasady działania Zgromadzenia Uczestników

3.6.1. Fundusz zwołuje Zgromadzenie Uczestników w celu wyrażenia zgody na:

- a. przejęcie zarządzania Funduszem przez inne towarzystwo funduszy inwestycyjnych,
- b. przejęcie zarządzania Funduszem i prowadzenia jego spraw przez zarządzającego z Unii Europejskiej.

3.6.2. Zgromadzenie Uczestników zwołuje Towarzystwo zawiadamiając o tym każdego Uczestnika indywidualnie przesyłką poleconą lub na trwałym nośniku informacji, co najmniej na 21 dni przed planowanym terminem Zgromadzenia Uczestników.

3.6.3. Zawiadomienie, o którym mowa w pkt 3.6.2., zawiera:

- a. informację o miejscu i terminie Zgromadzenia Uczestników,
- b. wskazanie zdarzenia, o którym mowa w ust. 1, co do którego Zgromadzenie Uczestników ma wyrazić zgodę,
- c. informację o zawieszeniu zbywania i odkupywania Jednostek Uczestnictwa danego Subfunduszu lub wszystkich Subfunduszy,
- d. informację o dniu, na jaki jest ustalona lista Uczestników uprawnionych do udziału w Zgromadzeniu Uczestników.

3.6.4. Od dnia ogłoszenia o zwołaniu Zgromadzenia Uczestników przy zbywaniu Jednostek Uczestnictwa wraz z dokumentem zawierającym kluczowe informacje udostępnia się informację o planowanym Zgromadzeniu Uczestników zawierającą informacje, o których mowa w pkt. 3.6.3.

3.6.5. Towarzystwo przed przekazaniem Uczestnikom zawiadomienia, o którym mowa w pkt 3.6.3., ogłasza o zwołaniu Zgromadzenia Uczestników, w sposób określony dla ogłaszania zmian Statutu Funduszu.

3.6.6. Uprawnieni do udziału w Zgromadzeniu Uczestników są Uczestnicy wpisani do Rejestru Uczestników Funduszu według stanu na koniec drugiego dnia roboczego poprzedzającego dzień Zgromadzenia Uczestników. W sprawach dotyczących tylko danego Subfunduszu uprawnieni do udziału w Zgromadzeniu Uczestników są Uczestnicy wyłącznie tego Subfunduszu.

3.6.7. Zgromadzenie Uczestników jest ważne, jeżeli wezmą w nim udział Uczestnicy uprawnieni zgodnie z pkt 3.6.6. posiadający, co najmniej 50% Jednostek Uczestnictwa Funduszu lub Subfunduszu według stanu na dwa dni robocze przed dniem Zgromadzenia Uczestników.

3.6.8. Przed podjęciem uchwały przez Zgromadzenie Uczestników Zarząd Towarzystwa przedstawia Uczestnikom swoją rekomendację oraz udziela wyjaśnień i odpowiada na zadane pytania przez Uczestników na temat zagadnień związanych ze zdarzeniem będącym przedmiotem Zgromadzenia Uczestników. Uczestnik może również w tym czasie wnioskować o przeprowadzenie dyskusji w przedmiocie zasadności wyrażenia zgody w kwestiach będących przedmiotem Zgromadzenia Uczestników.

3.6.9. Każda pełna Jednostka Uczestnictwa upoważnia Uczestnika do oddania jednego głosu. Ułamkowe części Jednostek Uczestnictwa podlegają zaokrągleniu w dół do pełnych Jednostek Uczestnictwa.

3.6.10. Uchwała o wyrażeniu zgody, o której mowa w pkt 3.6.1., zapada większością 2/3 głosów Uczestników obecnych lub reprezentowanych na Zgromadzeniu Uczestników.

3.6.11. Uchwała Zgromadzenia Uczestników jest protokołowana przez notariusza.

3.6.12. Zgromadzenie Uczestników odbywa się w miejscu siedziby Funduszu.

3.6.13. Koszty odbycia Zgromadzenia Uczestników ponosi Towarzystwo.

3.6.14. Niezwłocznie, nie później jednak niż w terminie 7 dni od zakończenia Zgromadzenia Uczestników, Towarzystwo ogłasza treść podjętych na nim uchwał na stronie internetowej www.rockbridge.pl.

3.6.15. Uczestnik może zaskarżyć uchwałę Zgromadzenia Uczestników w drodze wytoczonego przeciwko Funduszowi powództwa o stwierdzenie jej nieważności na warunkach wskazanych w art. 87e Ustawy.

3.6.16. Tryb działania Zgromadzenia Uczestników oraz podejmowania uchwał poza sprawami określonymi w Statucie określa regulamin przyjęty przez Zgromadzenie Uczestników.

3.6.17. Uczestnik może ustanowić pełnomocnika do udziału w Zgromadzeniu Uczestników. Pełnomocnictwo powinno być udzielone w formie pisemnej pod rygorem nieważności.

3.7. Zasady przeprowadzania zapisów na Jednostki Uczestnictwa nowych Subfunduszy

Statut Funduszu przewiduje możliwość prowadzenia zapisów na jednostki uczestnictwa nowych subfunduszy. W przypadku tworzenia nowych subfunduszy zapisy na Jednostki Uczestnictwa zostaną przeprowadzone według poniższej procedury.

Zapisy na Jednostki Uczestnictwa nowych subfunduszy prowadzi Towarzystwo oraz dystrybutorzy Funduszu. Zapis na Jednostki Uczestnictwa jest bezwarunkowy i nieodwołalny. Zapisu na Jednostki Uczestnictwa nowych subfunduszy może dokonać Towarzystwo oraz akcjonariusz Towarzystwa. Termin rozpoczęcia i zakończenia przyjmowania zapisów na jednostki uczestnictwa nowego subfunduszu zostanie ogłoszony przez Towarzystwo na stronie internetowej www.rockbridge.pl. Przyjmowanie zapisów na Jednostki Uczestnictwa nowego subfunduszu rozpoczyna się nie szybciej niż w dniu wejścia w życie zmian Statutu Funduszu związanych z utworzeniem nowego subfunduszu. Zakończenie przyjmowania zapisów nastąpi nie później niż po upływie 2 miesięcy od dnia rozpoczęcia przyjmowania zapisów. W ramach zapisów na Jednostki Uczestnictwa nowego subfunduszu, cena Jednostki Uczestnictwa będzie ceną stałą, jednolitą dla wszystkich jednostek objętych zapisami. Towarzystwo nie pobiera żadnych opłat związanych z nabywaniem Jednostek Uczestnictwa w ramach przyjmowania zapisów.

Wpłaty na Jednostki Uczestnictwa nowych subfunduszy mogą być dokonywane w formie pieniężnej na wydzielony rachunek Funduszu prowadzony na rzecz subfunduszu przez Depozytariusza. W terminie 14 dni od dnia zakończenia przyjmowania zapisów, Towarzystwo przydziela Jednostki Uczestnictwa. Towarzystwo dokonuje przydziału Jednostek Uczestnictwa pod warunkiem zebrania w trakcie zapisów na jednostki uczestnictwa danego subfunduszu minimalnej kwoty wpłaty. Przydział Jednostek Uczestnictwa następuje z chwilą wpisania do Rejestru Uczestników Funduszu liczby Jednostek Uczestnictwa przypadających na dokonaną wpłatę, powiększoną o odsetki lub inne korzyści uzyskane do dnia przydziału Jednostek Uczestnictwa subfunduszu. Łączna minimalna wysokość wpłat do nowego subfunduszu niezbędna do jego utworzenia nie może być mniejsza niż 400.000 złotych (słownie: czterysta tysięcy złotych).

W przypadku nie zebrania wymaganej minimalnej kwoty wpłat do nowego subfunduszu, Towarzystwo niezwłocznie nie później jednak niż w terminie 14 (czternastu) dni od dnia upływu terminu przyjmowania zapisów zwróci wpłaty dokonane do Funduszu tytułem opłacenia zapisu na jednostki uczestnictwa subfunduszu powiększone o wartość otrzymanych pożytków i odsetki naliczone przez Depozytariusza za okres od dnia wpłaty na prowadzony przez niego rachunek do dnia upływu terminu przyjmowania zapisów oraz pobrane opłaty manipulacyjne.

Fundusz nie nawiązuje stosunków gospodarczych z Inwestorami powiązaniymi z Państwem trzecim wysokiego ryzyka. Za powiązanie z Państwem trzecim wysokiego ryzyka rozumie się następujące sytuacje:

- Uczestnik lub Inwestor jest obywatelem, ma miejsce stałego zamieszkania, zameldowania lub jest zarejestrowany w Państwie trzecim wysokiego ryzyka lub podany przez niego adres do korespondencji wskazuje na Państwo trzecie wysokiego ryzyka;
- Beneficjent rzeczywisty, pełnomocnik, przedstawiciel, reprezentant Uczestnika lub Inwestora jest obywatelem, ma miejsce stałego zamieszkania, zameldowania lub jest zarejestrowany w Państwie trzecim wysokiego ryzyka lub podany przez niego adres do korespondencji wskazuje na Państwo trzecie wysokiego ryzyka.

Przez Państwo trzecie wysokiego ryzyka rozumie się państwo trzecie zidentyfikowane przez Komisję Europejską w akcie delegowanym przyjętym na podstawie art. 9 dyrektywy Parlamentu Europejskiego i Rady (UE) 2015/849 z dnia 20 maja 2015 r. w sprawie zapobiegania wykorzystywaniu systemu finansowego do prania pieniędzy lub finansowania terroryzmu, zmieniająca rozporządzenie Parlamentu Europejskiego i Rady (UE) nr 648/2012 i uchylająca dyrektywę Parlamentu Europejskiego i Rady 2005/60/WE oraz dyrektywę Komisji 2006/70/WE.

Działając na podstawie Rozporządzenia Rady (UE) nr 2019/796 w sprawie środków ograniczających w celu zwalczania cyberataków zagrażających Unii lub jej państwom członkowskim, Rozporządzenia Rady (WE) nr 2580/2001 z dnia 27 grudnia 2001 r. w sprawie szczególnych środków restrykcyjnych skierowanych przeciwko niektórym osobom i podmiotom mających na celu zwalczanie terroryzmu, Rozporządzenia Rady (WE) nr 881/2002 z dnia 27 maja 2002 r. wprowadzające niektóre szczególne środki ograniczające skierowane przeciwko niektórym osobom i podmiotom związanym z siecią Al-Kaida, Rozporządzenia Rady (UE) nr 753/2011 z dnia 1 sierpnia 2011 r. w sprawie środków ograniczających skierowanych przeciwko niektórym osobom, grupom, przedsiębiorstwom i podmiotom w związku z sytuacją w Afganistanie, Rozporządzenie Rady (UE) 2016/1686 z dnia 20 września 2016 r. nakładające dodatkowe środki ograniczające przeciwko ISIL (Daisz) i Al-Kaidzie oraz osobom fizycznym i prawnym, podmiotom lub organom z nimi związanymi, Fundusz stosuje wobec osób i podmiotów środki ograniczające określone w tych rozporządzeniach.

Działając na podstawie Rozporządzenia Rady (UE) nr 833/2014 dotyczącego środków ograniczających w związku z działaniami Rosji destabilizującymi sytuację na Ukrainie oraz Rozporządzenia Rady (WE) nr 765/2006 dotyczące środków ograniczających w związku z sytuacją na Białorusi i udziałem Białorusi w agresji Rosji wobec Ukrainy, od dnia 12 kwietnia 2022 r. Fundusz nie zbywa Jednostek Uczestnictwa następującym Inwestorom:

- jakimkolwiek obywatelom rosyjskim lub osobom fizycznym zamieszkałym w Rosji lub jakimkolwiek osobom prawnym, podmiotom lub organom z siedzibą w Rosji;
- jakimkolwiek obywatelom białoruskim lub osobom fizycznym zamieszkałym na Białorusi, lub dowolnym osobom prawnym, podmiotom lub organom z siedzibą na Białorusi.

Powyższe postanowienie w odniesieniu do sankcji wynikających z Rozporządzenia Rady (UE) nr 833/2014 nie ma zastosowania do obywateli państwa członkowskiego, państwa będącego członkiem Europejskiego Obszaru Gospodarczego lub Szwajcarii ani do osób fizycznych posiadających zezwolenie na pobyt czasowy lub stały w państwie członkowskim, w państwie będącym członkiem Europejskiego Obszaru Gospodarczego lub w Szwajcarii, w odniesieniu do Rozporządzenia Rady (WE) nr 765/2006 nie ma zastosowania do obywateli państwa członkowskiego Unii Europejskiej i osób fizycznych posiadających zezwolenie na pobyt czasowy lub stały w państwie członkowskim Unii Europejskiej pod warunkiem udokumentowania posiadania takiego obywatelstwa lub zezwolenia na pobyt.

W związku z wymogiem sformułowanym w art. 46 Ustawy AML Inwestor lub beneficjent rzeczywisty Inwestora zajmujący eksponowane stanowisko polityczne (PEP), będący członkiem rodziny osoby zajmującej eksponowane stanowisko polityczne lub osobą znaną jako bliski współpracownik osoby zajmującej eksponowane stanowisko polityczne określone w Ustawie AML może złożyć zapis na jednostki uczestnictwa Funduszu z zastrzeżeniem, że realizacja przedmiotowych zleceń wymaga uzyskania zgody Zarządu Towarzystwa, wskazanego członka Zarządu lub osoby wyznaczonej przez Zarząd lub odpowiedzialnej za działalność Towarzystwa po uzyskaniu zgody Zarządu, wskazanego członka Zarządu lub osoby wyznaczonej przez Zarząd Towarzystwa. W przypadku nie wyrażenia zgody przez Towarzystwo Inwestor zostanie niezwłocznie poinformowany przez Towarzystwo. Towarzystwo przed podjęciem decyzji o wyrażeniu zgody może zażądać dodatkowych danych od inwestora lub beneficjenta rzeczywistego, w szczególności dodatkowe dane mogą dotyczyć źródła majątku Inwestora, źródła pochodzenia wartości majątkowych pozostających w dyspozycji Inwestora w ramach stosunków gospodarczych lub transakcji. W powyższych sytuacjach Towarzystwo przeprowadza dodatkowe analizy, które mogą skutkować odmową realizacji zlecenia. Towarzystwo nie ponosi

odpowiedzialności za odmowę realizacji zlecenia, jeżeli odmowa jest wynikiem konieczności realizacji powyżej opisanych obowiązków wynikających z Ustawy AML.

3.7A. Dzień, godzina w tym dniu i miejsce, w którym najpóźniej jest publikowana wartość aktywów netto na jednostkę uczestnictwa, ustalona w danym dniu wyceny, a także miejsca publikowania ceny zbycia lub odkupienia jednostek uczestnictwa

Wartość Aktywów Netto na Jednostkę Uczestnictwa, ustalona w danym Dniu Wyceny, jest publikowana najpóźniej do godz. 23:30 w następnym dniu roboczym po Dniu Wyceny. W przypadku braku możliwości opublikowania Wartości Aktywów Netto na Jednostkę Uczestnictwa w ww. terminie, Fundusz opublikuje wycenę niezwłocznie z podaniem na stronie internetowej przyczyn opóźnienia. Informacje o Wartości Aktywów Netto na Jednostkę Uczestnictwa będą publikowane za każdy Dzień Wyceny na stronie internetowej www.rockbridge.pl Fundusz udostępni informacje o Wartości Aktywów Netto Subfunduszu na Jednostkę Uczestnictwa dla każdej kategorii odrębnie, a w sprawozdaniach okresowych dane są prezentowane w taki sposób, aby Uczestnik miał możliwość uzyskania informacji właściwych dla każdej kategorii Jednostek Uczestnictwa.

3.7B. Metody i zasady dokonywania wyceny aktywów Subfunduszy

3.7B.1 Wartość Aktywów Funduszu i Subfunduszy oraz wartość zobowiązań Funduszu i Subfunduszy w danym Dniu Wyceny jest ustalana według stanu aktywów w tym dniu oraz wartości aktywów i zobowiązań w tym Dniu Wyceny.

Wartość Aktywów Funduszu stanowi suma Wartości Aktywów Subfunduszy. Wartość Aktywów Netto Funduszu stanowi suma Wartości Aktywów Netto Subfunduszy.

1. Nabyte składniki lokat ujmują się w księgach rachunkowych według ceny nabycia. Wartość Aktywów Netto Subfunduszu ustala się pomniejszając Wartość Aktywów Subfunduszu w Dniu Wyceny o zobowiązania Funduszu, które są związane bezpośrednio z funkcjonowaniem Subfunduszu oraz część zobowiązań Funduszu przypadających na dany Subfundusz. Zobowiązania dotyczące całego Funduszu obciążają poszczególne Subfundusze proporcjonalnie do udziału Wartości Aktywów Netto Subfunduszu w Wartości Aktywów Netto Funduszu.

Wartość Jednostki Uczestnictwa Subfunduszu kategorii A, A1, B, E oraz I oblicza się poprzez podzielenie Wartości Aktywów Netto przypadającej w Subfunduszu na daną kategorię jednostek w Dniu Wyceny przez liczbę Jednostek Uczestnictwa tej kategorii zapisanych w Subrejestrach Uczestników tego Subfunduszu w Dniu Wyceny. Dniem wprowadzenia do ksiąg zmiany kapitału wpłaconego albo kapitału wypłaconego jest dzień zbycia lub odkupienia jednostek uczestnictwa, przy zastosowaniu wartości aktywów netto na jednostkę uczestnictwa określonej dla danego dnia wyceny.

Na potrzeby określenia wartości aktywów netto na jednostkę uczestnictwa w określonym dniu wyceny nie uwzględnia się zmian w kapitale wpłaconym oraz zmian kapitału wypłaconego, związanych z wpłatami lub wypłatami, ujmowanymi zgodnie ze zdaniem powyżej.

W celu umożliwienia Towarzystwu ustalenia w sposób należyty WANS oraz ustalenia WANSJU, w tym w szczególności biorąc pod uwagę możliwość uzyskania przez Towarzystwo informacji niezbędnych do przeprowadzenia wyceny Aktywów Funduszu oraz Aktywów Subfunduszy oraz ustalenia WANSJU oraz inne aspekty organizacyjno-techniczne, godziną, w której Fundusz będzie określał ostatnie dostępne kursy przyjmowane do wyceny składników lokat notowanych na aktywnym rynku, jest godzina 23.30 czasu urzędowego na obszarze Rzeczypospolitej Polskiej, to jest czasu środkowoeuropejskiego lub czasu letniego środkowoeuropejskiego w okresie od jego wprowadzenia do odwołania, w Dniu Wyceny.

Wartość Aktywów, Wartość Aktywów Netto oraz Wartość Aktywów Netto na Jednostkę Uczestnictwa ustalana jest w złotych polskich.

Aktywa Funduszu oraz Aktywa Subfunduszy wycenia się, a zobowiązania Funduszu oraz zobowiązania Subfunduszu ustala się według wiarygodnie oszacowanej wartości godziwej, z zastrzeżeniem pkt 3.7B.4.

2. Wartość godziwą składników lokat notowanych na aktywnym rynku wyznacza się w następujący sposób:
 - 1) w przypadku składników lokat notowanych w systemie notowań ciągłych, w którym wyznaczany i ogłaszany jest kurs zamknięcia – w oparciu o kurs zamknięcia lub w oparciu o ostatni dostępny w momencie dokonywania wyceny kurs danego składnika lokat;
 - 2) w przypadku składników lokat notowanych w systemie notowań ciągłych bez odrębnego wyznaczania kursu zamknięcia – w oparciu o ostatni kurs transakcyjny na danym rynku dostępny o godzinie 23:30 czasu polskiego, z zastrzeżeniem, że jeżeli na Aktywnym Rynku organizowana jest sesja fixingowa, to do wyceny składnika lokat korzysta się z kursu fixingowego;
 - 3) w przypadku składników lokat notowanych w systemie notowań jednolitych – w oparciu o ostatni kurs ustalony w systemie kursu jednolitego.
3. W przypadku, gdy składnik lokat jest przedmiotem obrotu na więcej niż jednym aktywnym rynku, wartością godziwą jest kurs ustalony na rynku głównym.
4. Podstawą wyboru rynku głównego dla składników lokat notowanych na rynku aktywnym jest wolumen obrotu na danym składniku lokat.
5. Wybór rynku głównego dokonuje się na koniec każdego kolejnego miesiąca kalendarzowego. W celu ustalenia rynku głównego na dany miesiąc kalendarzowy brany jest pod uwagę wolumen obrotu w miesiącu poprzednim.
6. Za aktywny rynek uznaje się dowolny rynek, na którym transakcje dotyczące danego składnika aktywów lub zobowiązania odbywają się z dostateczną częstotliwością i mają dostateczny wolumen, aby dostarczać bieżących informacji na temat cen tego składnika aktywów lub zobowiązania, w tym rynki giełdowe, rynki pośredników, rynki brokerskie i rynki transakcji bezpośrednich, które cechują się taką częstotliwością i wolumenem.
7. Za wiarygodnie oszacowaną wartość godziwą składnika lokat uznaje się:
 - 1) cenę z aktywnego rynku (poziom 1 hierarchii wartości godziwej);
 - 2) w przypadku braku ceny, o której mowa w pkt 1), cenę otrzymaną przy zastosowaniu modelu wyceny, gdzie wszystkie znaczące dane wejściowe są obserwowalne w sposób bezpośredni lub pośredni (poziom 2 hierarchii wartości godziwej);
 - 3) w przypadku braku ceny, o której mowa w pkt 1) i 2), wartość godziwą ustaloną za pomocą modelu wyceny opartego o dane nieobserwowalne (poziom 3 hierarchii wartości godziwej).
8. Za dane obserwowalne uznaje się dane wejściowe do modelu odzwierciedlające założenia, które przyjęliby uczestnicy rynku podczas wyceny składnika aktywów lub zobowiązania uwzględniające w sposób bezpośredni lub pośredni:
 - 1) ceny podobnych aktywów lub zobowiązań pochodzących z aktywnego rynku;
 - 2) ceny identycznych lub podobnych aktywów lub zobowiązań pochodzących z rynku, który nie jest aktywny;

- 3) dane wejściowe do modelu inne niż ceny, o których mowa w pkt 1) i 2), które są obserwowalne w odniesieniu do danego składnika aktywów lub zobowiązania w szczególności: stopy procentowe i krzywe dochodowości obserwowalne we wspólnie notowanych przedziałach, zakładaną zmienność, spread kredytowy;
 - 4) dane wejściowe potwierdzone przez rynek.
9. Za dane nieobserwowalne uznaje się dane wejściowe do modelu opracowywane przy wykorzystaniu wszystkich wiarygodnych informacji dostępnych w danych okolicznościach na temat założeń przyjmowanych przez uczestników rynku, które spełniają cel wyceny wartości godziwej.
10. Za wycenę za pomocą modelu uznaje się technikę wyceny pozwalającą wyznaczyć wartość godziwą składnika aktywów lub zobowiązań poprzez przeliczenie przyszłych kwot, w szczególności przepływów pieniężnych lub dochodów i wydatków, na jedną zdyskontowaną kwotę z uwzględnieniem założeń dotyczących ryzyka lub pozwalającą za pomocą innych powszechnie uznanych metod na oszacowanie wartości godziwej aktywów lub zobowiązań, gdzie dane wejściowe do modelu są obserwowalne na rynku w sposób bezpośredni lub pośredni; w przypadku gdy dane obserwowalne na rynku nie są dostępne, dopuszcza się zastosowanie danych nieobserwowalnych, z tym że we wszystkich przypadkach Fundusz wykorzystuje w maksymalnym stopniu dane obserwowalne i w minimalnym stopniu dane nieobserwowalne.

3.7B.2

1. W przypadku aktywów i zobowiązań finansowych nienotowanych na aktywnym rynku, w tym dłużnych papierów wartościowych innych niż wskazane w pkt 3.7B.3 ppkt 3 i 4:
 - 1) o pierwotnym terminie zapadalności nie dłuższym niż 92 dni, który to termin dotychczas nie podlegał wydłużeniu, oraz
 - 2) niepodlegających operacjom objęcia dłużnych papierów wartościowych kolejnej emisji połączonych z umorzeniem posiadanych przez Fundusz dłużnych papierów wartościowych wcześniejszej emisji
 – wartość wyznacza się metodą skorygowanej ceny nabycia, oszacowanej przy zastosowaniu efektywnej stopy procentowej, z uwzględnieniem odpisów z tytułu utraty wartości składnika aktywów.
2. W przypadku przeszacowania składnika lokat dotychczas wycenianego w wartości godziwej do wysokości skorygowanej ceny nabycia – wartość godziwa wynikająca z ksiąg rachunkowych stanowi, na dzień przeszacowania, nową ustaloną skorygowaną cenę nabycia.
3. Modele i metody wyceny składników lokat Subfunduszu, o których mowa w pkt 3.7B.1 ust. 7 ppkt. 1) i 2), podlegają uzgodnieniu z Depozytariuszem. Modele wyceny podlegają okresowemu przeglądowi, nie rzadziej niż raz do roku. Modele będą stosowane w sposób ciągły oraz każda ewentualna zmiana będzie publikowana w dwóch kolejnych sprawozdaniach finansowych sporządzanych przez Fundusz, zgodnie z zasadami opisanymi w polityce rachunkowości Funduszu.

3.7B.3

Składniki lokat wynikające z przyjętej polityki inwestycyjnej Subfunduszu wycenia się w następujący sposób:

- 1) Akcje, ETF, prawa do akcji, prawa poboru, warranty subskrypcyjne, certyfikaty inwestycyjne, kwity depozytowe notowane na rynku aktywnym wycenia się według zasad opisanych w pkt 3.7B.1 ust. 2. Natomiast akcje, prawa do akcji, prawa poboru, warranty subskrypcyjne, certyfikaty inwestycyjne, kwity depozytowe nienotowane na aktywnym rynku wycenia się według wiarygodnie oszacowanej wartości godziwej, zgodnie z postanowieniami pkt 3.7B.1 ust. 7 ppkt. 2) i 3).
- 2) Dłużne papiery wartościowe, w tym obligacje, bony pieniężne, bony skarbowe, ETP, listy zastawne, notowane na aktywnym rynku, wycenia się według zasad opisanych w pkt 3.7B.1 ust. 2.
- 3) Dla zagranicznych papierów dłużnych, obligacji korporacyjnych polskich emitentów denominowanych w zagranicznej walucie oraz polskich dłużnych instrumentów skarbowych denominowanych w zagranicznej walucie, niespełniających ustalonego kryterium częstotliwości transakcji i obrotu, jeżeli dostępne są dla takiego instrumentu kwotowania BGN (Bloomberg Generic), do wyceny przyjmuje się wartość BGN tj. „Bloomberg Generic Price” publikowaną przez system informacyjny Bloomberg. Jeżeli w dniu wyceny niedostępna jest wartość BGN, to do wyceny przyjmuje się wartość z ostatnio dostępnego dnia wyceny.
- 4) Dla polskich dłużnych instrumentów skarbowych denominowanych w złotych niespełniających ustalonego kryterium częstotliwości transakcji i obrotu, do wyceny przyjmuje się ostatni dostępny kurs fixingowy z rynku Treasury Bond Spot Poland.
- 5) Dłużne papiery wartościowe niespełniające ustalonego kryterium częstotliwości transakcji i obrotu (inne niż wskazane w ppkt. 3 i 4 powyżej) oraz weksle i wierzytelności, których termin zapadalności jest nie dłuższy niż 92 dni, wycenia się według zasad opisanych w pkt 3.7B.2 ust. 1.
- 6) Dłużne papiery wartościowe niespełniające ustalonego kryterium częstotliwości transakcji i obrotu (inne niż wskazane w ppkt. 3 i 4 powyżej) oraz weksle i wierzytelności, których termin zapadalności jest dłuższy niż 92 dni, wycenia się zgodnie z postanowieniami pkt 3.7B.1 ust. 7 ppkt. 2) i 3), w szczególności według metody zdyskontowanych przepływów pieniężnych (DCF) z zastosowaniem stopy dyskontowej uwzględniającej ryzyko kredytowe dłużnika lub, w przypadku w którym sytuacja finansowa dłużnika wskazuje na istotne ryzyko braku środków do pełnego uregulowania wierzytelności, według szacunku zdyskontowanej wartości odzyskiwalnej. W wycenie DCF uwzględnia się wartość wbudowanych instrumentów pochodnych oszacowaną według wartości wbudowanej.
- 7) Transakcje reverse repo/buy-sell back, pożyczki środków pieniężnych udzielone przez Fundusz i depozyty bankowe wycenia się od dnia ujęcia w księgach za pomocą modelu wyceny, a w przypadku transakcji o terminie zapadalności nie dłuższym niż 92 dni wycenia się metodą skorygowanej ceny nabycia, oszacowanej przy zastosowaniu efektywnej stopy procentowej z uwzględnieniem odpisów z tytułu utraty wartości składnika aktywów.
- 8) Transakcje repo/sell-buy back, zaciągnięte kredyty i pożyczki środków pieniężnych wycenia się począwszy od dnia ujęcia w księgach przy zastosowaniu efektywnej stopy procentowej.
- 9) Instrumenty pochodne standaryzowane notowane na rynku aktywnym w szczególności kontrakty terminowe notowane na GPW w Warszawie wycenia się zgodnie z zasadą określoną w pkt 3.7B.1 ust. 2, natomiast do wyceny instrumentów pochodnych niestandaryzowanych nienotowanych na rynku aktywnym stosowane będą modele w szczególności dla standardowych opcji na akcje – model Blacka-Scholesa oraz dla kontraktów zamiany stopy procentowej, transakcji FRA i transakcji zamiany walut (currency swap) model wyceny metodą zdyskontowanych przepływów pieniężnych.
- 10) Kontraktowe transakcje terminowe będące Niewystandaryzowanymi Instrumentami Pochodnymi, których bazę stanowią kontrakty terminowe notowane na rynkach zorganizowanych, wycenia się zgodnie z zasadami przyjętymi dla instrumentów pochodnych standaryzowanych notowanych na rynku aktywnym.

- 11) Nienotowane na rynku aktywnym certyfikaty inwestycyjne, jednostki uczestnictwa oraz tytuły uczestnictwa emitowane przez instytucje wspólnego inwestowania mające siedzibę za granicą wycenia się według ostatniej ogłoszonej przez fundusz inwestycyjny, dostępnej na godzinę 23:30 wartości aktywów netto na certyfikat inwestycyjny/jednostkę uczestnictwa/tytuł uczestnictwa, z uwzględnieniem wszelkich zmian wartości godziwej certyfikatu inwestycyjnego/jednostki uczestnictwa/tytułu uczestnictwa takiego funduszu od momentu ogłoszenia wartości aktywów netto przez fundusz do godziny 23.30 czasu polskiego w Dniu Wyceny.

3.7B.4

1. Zobowiązania Funduszu z tytułu krótkiej sprzedaży papierów wartościowych wycenia się według zasad przyjętych dla tych papierów wartościowych.
2. Papiery wartościowe, których własność została przeniesiona przez Fundusz na drugą stronę w wyniku zawarcia umowy pożyczki papierów wartościowych, stanowią składnik lokat Funduszu. Przychody z tytułu udzielenia pożyczki papierów wartościowych Fundusz nalicza zgodnie z warunkami ustalonymi w umowie.
3. Papiery wartościowe, których Fundusz stał się właścicielem w wyniku zawarcia umowy pożyczki papierów wartościowych, nie stanowią składnika lokat Funduszu. Koszty z tytułu otrzymania pożyczki papierów wartościowych Fundusz rozlicza zgodnie z warunkami ustalonymi w umowie.

3.7B.5

1. Aktywa oraz zobowiązania denominowane w walutach obcych wycenia się lub ustala w walucie, w której są notowane na aktywnym rynku, a w przypadku, gdy nie są notowane na aktywnym rynku - w walucie, w której są denominowane.
2. Aktywa oraz zobowiązania, o których mowa w ust. 1, wykazuje się w walucie, w której wyceniane są Aktywa i ustalane zobowiązania Subfunduszu, po przeliczeniu według ostatniego dostępnego średniego kursu wyliczonego dla danej waluty przez Narodowy Bank Polski.
3. Wartość Aktywów notowanych lub denominowanych w walutach, dla których Narodowy Bank Polski nie wylicza kursu, określa się w relacji do wskazanej waluty w polityce rachunkowości Funduszu, dla której Narodowy Bank Polski wylicza średni kurs.
4. Transakcje terminowe (forward) wymiany walut wycenia się według wartości godziwej spełniającej warunki wiarygodności określone w pkt 3.7B.1 ust. 7.

3.7B.6

1. Jeżeli w istotny sposób zmieniają się przepisy prawa, na których oparte są zasady wyceny, określone w niniejszym Rozdziale, Fundusz będzie stosował nowe zasady wyceny od dnia ich wejścia w życie. W takim przypadku Fundusz niezwłocznie dokona odpowiedniej zmiany Prospektu.
2. Jeżeli w przypadku zaistnienia siły wyższej lub zdarzeń niezależnych od Funduszu w danym Dniu Wyceny nie jest możliwa wycena istotnej, w opinii Towarzystwa oraz Depozytariusza, części Aktywów zgodnie z zasadami określonymi w pkt 3.7B.1 - 3.7B.5, Fundusz może w uzgodnieniu z Depozytariuszem, odstąpić od dokonywania wyceny WAN, WANS oraz WANSJU w tym Dniu Wyceny. W takiej sytuacji dniem wyceny WAN, WANS oraz WANSJU będzie dzień przypadający na pierwszy Dzień Giełdowy następujący po ustaniu przyczyny, z powodu której Fundusz odstąpił od dokonania wyceny WAN, WANS oraz WANSJU. Fundusz niezwłocznie zawiadamia KNF o istotnych przyczynach zawieszenia wyceny WAN, WANS oraz WANSJU oraz publikuje informacje o zawieszeniu lub odwołaniu zawieszenia na stronie internetowej www.rockbridge.pl.

3.7B.7. Oświadczenia podmiotu uprawnionego do badania sprawozdań finansowych o zgodności metod i zasad wyceny aktywów subfunduszu opisanych w prospekcie informacyjnym z przepisami dotyczącymi rachunkowości funduszy inwestycyjnych, a także o zgodności i kompletności tych zasad z przyjętą polityką inwestycyjną Subfunduszy

OŚWIADCZENIE NIEZALEŻNEGO BIEGŁEGO REWIDENTA WYDANE W IMIENIU FIRMY AUDYTORSKIEJ O ZGODNOŚCI METOD I ZASAD WYCENY AKTYWÓW FUNDUSZU OPISANYCH W PROSPEKCIE INFORMACYJNYM Z PRZEPISAMI DOTYCZĄCYMI RACHUNKOWOŚCI FUNDUSZY INWESTYCYJNYCH, A TAKŻE O ZGODNOŚCI I KOMPLETNOŚCI TYCH ZASAD Z PRZYJĘTĄ PRZEZ FUNDUSZ POLITYKĄ INWESTYCYJNĄ

Dla Zarządu Rockbridge Towarzystwo Funduszy Inwestycyjnych Spółka Akcyjna

Opis przedmiotu usługi i stosowane kryteria

Na zlecenie Zarządu Rockbridge Towarzystwa Funduszy Inwestycyjnych S.A. (dalej „TFI”) wykonaliśmy usługę atestacyjną dającą wystarczającą pewność w celu potwierdzenia zgodności metod i zasad wyceny aktywów następujących subfunduszy:

- a) Rockbridge Neo Subfundusz Konserwatywny Plus;
- b) Rockbridge Neo Subfundusz Obligacji Plus;
- c) Rockbridge Neo Subfundusz Akcji Małych Spółek;
- d) Rockbridge Neo Subfundusz Rynku Polskiego;
- e) Rockbridge Neo Subfundusz Akcji Nowa Europa;
- f) Rockbridge Neo Subfundusz Akcji Polskich;
- g) Rockbridge Neo Subfundusz Obligacji Światowych;
- h) Rockbridge Neo Subfundusz Akcji Amerykańskich;
- i) Rockbridge Neo Subfundusz Azji i Rynków Wschodzących;
- j) Rockbridge Neo Subfundusz Akcji Rynków Rozwiniętych;
- k) Rockbridge Neo Subfundusz Akcji Rynków Wschodzących;
- l) Rockbridge Neo Subfundusz Akcji Chińskich i Azjatyckich;
- ł) Rockbridge Neo Subfundusz Akcji Europejskich;
- m) Rockbridge Neo Subfundusz Akcji Ameryki Łacińskiej;

(dalej „Subfundusze”), wydzielonych w ramach Rockbridge Neo Specjalistyczny Fundusz Inwestycyjny Otwarty (dalej „Fundusz”) z przepisami dotyczącymi rachunkowości funduszy inwestycyjnych, a także zgodności i kompletności tych metod i zasad z polityką inwestycyjną Subfunduszy, zgodnie z wymogami art. 220 ust. 1 ustawy z dnia 27 maja 2004 r. o funduszach inwestycyjnych i zarządzaniu alternatywnymi funduszami inwestycyjnymi (t.j. Dz. U. z 2024 r., poz. 1034 z późniejszymi zmianami) (dalej „Ustawa o funduszach inwestycyjnych”).

Do oceny zgodności metod i zasad wyceny z przepisami dotyczącymi rachunkowości funduszy inwestycyjnych, a także zgodności i kompletności tych metod i zasad z polityką inwestycyjną Funduszu przyjętą dla Subfunduszy, posłużono się kryteriami zgodności z wymogami:

- Ustawy z dnia 29 września 1994 r. o rachunkowości (t.j. Dz. U. z 2023 r., poz. 120 z późniejszymi zmianami) (dalej „Ustawa o rachunkowości”),
- Ustawy o funduszach inwestycyjnych,
- Rozporządzenia Ministra Finansów z dnia 24 grudnia 2007 r. w sprawie szczególnych zasad rachunkowości funduszy inwestycyjnych (Dz. U. z 2007 r. nr 249, poz. 1859 z późn. zm.) (dalej „Rozporządzenie”).

Metody i zasady wyceny aktywów przyjęte przez Fundusz dla Subfunduszy zostały opisane w tekście jednolitym Prospektu Informacyjnego Funduszu sporządzonym w dniu 31 grudnia 2025 roku (dalej „Prospekt”) w Rozdziale trzecim, Dane o Funduszu punkt. 3.7B Prospektu Funduszu.

Polityka inwestycyjna każdego z Subfunduszy została zamieszczona w Rozdziale III oraz Rozdziale IV Statutu Funduszu (tekst jednolity obowiązujący od dnia 01 stycznia 2026 roku) (dalej „Statut”) oraz w Rozdziale trzecim, w Podrozdziałach IIIa do IIIm, punkt 3.14 Prospektu Funduszu.

Strony odpowiedzialne i obowiązki stron

Zarząd TFI jest odpowiedzialny za wybór i przyjęcie odpowiednich metod i zasad wyceny aktywów Subfunduszy, ich zgodność z przepisami dotyczącymi rachunkowości funduszy inwestycyjnych oraz zgodność i kompletność zasad i metod wyceny aktywów z polityką inwestycyjną Subfunduszy.

Naszym zadaniem było przeprowadzenie prac atestacyjnych i wydanie niniejszego oświadczenia.

Zgodność wykonania usługi ze standardami

Nasze prace wykonaliśmy stosownie do Krajowego Standardu Usług Atestacyjnych Innych niż Badanie i Przegląd 3000 (Z) w brzmieniu Międzynarodowego Standardu Usług Atestacyjnych 3000 (Zmienionego) „Usługi atestacyjne inne niż badania lub przeglądy historycznych informacji finansowych”, w taki sposób, aby uzyskać racjonalną pewność pozwalającą na sformułowanie oświadczenia.

Wymogi niezależności i inne wymogi etyczne

Przeprowadzając usługę biegły rewident i firma audytorska przestrzegali wymogów niezależności i innych wymogów etycznych określonych w Podręczniku Międzynarodowego Kodeksu etyki zawodowych księgowych (w tym Międzynarodowych standardów niezależności) Rady Międzynarodowych Standardów Etycznych dla Księgowych („Kodeks IESBA”) przyjętym uchwałą Krajowej Rady Biegłych Rewidentów nr 207/7a/2023 z dnia 17 grudnia 2023 roku w sprawie ustanowienia zasad etyki zawodowej biegłych rewidentów, z późniejszymi zmianami. Kodeks IESBA

oparty jest na podstawowych zasadach dotyczących uczciwości, obiektywizmu, zawodowych kompetencji i należytej staranności, zachowania poufności oraz profesjonalnego postępowania. Przestrzegaliśmy również innych wymogów niezależności i etyki, które mają zastosowanie dla niniejszej usługi atestacyjnej w Polsce.

Wymogi kontroli jakości

Firma audytorska stosuje krajowe standardy kontroli jakości. Zgodnie z wymogami krajowych standardów kontroli jakości, firma audytorska zaprojektowała, wdrożyła i stosowała system zarządzania jakością, w tym polityki lub procedury odnośnie zgodności z wymogami etycznymi, standardami zawodowymi oraz mającymi zastosowanie wymogami prawnymi i regulacyjnymi.

Podsumowanie wykonanych prac

Nasza praca polegała na przeanalizowaniu opisanych w Prospekcie i załączonym do niego Statucie metod i zasad wyceny aktywów Subfunduszy należących do Funduszu i porównaniu ich z przepisami dotyczącymi rachunkowości funduszy inwestycyjnych, w szczególności wymogami Ustawy o rachunkowości, Ustawy o funduszach inwestycyjnych oraz wymogami Rozporządzenia, a także na zapoznaniu się z polityką inwestycyjną przyjętą przez Subfundusze i weryfikacji, czy metody i zasady wyceny aktywów są zgodne z tą polityką oraz uwzględniają wszystkie inwestycje przewidziane w Prospekcie i Statucie.

Uważamy, że przeprowadzone prace dostarczyły wystarczającej podstawy do sporządzenia niniejszego oświadczenia.

Wniosek niezależnego biegłego rewidenta

Naszym zdaniem opisane w Prospekcie i załączonym do niego Statucie metody i zasady wyceny aktywów Subfunduszy należących do Funduszu, uwzględnione w punkcie Podsumowanie wykonanych prac, są we wszystkich istotnych aspektach, zgodne z przepisami Ustawy o rachunkowości, Ustawy o funduszach inwestycyjnych i Rozporządzenia oraz zgodne i kompletne z polityką inwestycyjną przyjętą przez Fundusz dla Subfunduszy.

Ograniczenie zastosowania

Niniejsze oświadczenie zostało sporządzone dla Zarządu Rockbridge Towarzystwo Funduszy Inwestycyjnych Spółka Akcyjna wyłącznie w celu spełnienia wymogów określonych w art. 220 ust. 1 Ustawy o funduszach inwestycyjnych.

Podpis jest prawidłowy

Dokument podpisany przez
Aleksandra Sasin
Data: 2025.12.31 11:16:25 CET

Aleksandra Sasin
Nr ewidencyjny 12728

Przeprowadzająca usługę w imieniu
UHY ECA Audyt Spółka z ograniczoną odpowiedzialnością
z siedzibą w Warszawie
wpisanej na listę firm audytorskich
pod numerem 3886

Warszawa, 31.12.2025 r.

Podrozdział IIIa

ROCKBRIDGE NEO SUBFUNDUSZ KONSERWATYWNY PLUS

(zwany dalej również Subfunduszem)

(wcześniej AIG Subfundusz Pieniężny, AIG Subfundusz Pieniężny Plus, Amplico Subfundusz Pieniężny Plus, Amplico Subfundusz Lokacyjny, MetLife Subfundusz Lokacyjny, MetLife Subfundusz Oszczędnościowy Plus, MetLife Subfundusz Konserwatywny Plus, Nationale-Nederlanden Subfundusz Konserwatywny Plus)

3.8. Charakterystyka Jednostek Uczestnictwa Subfunduszu zbywanych przez Fundusz, w tym:

a) Charakterystyka Jednostek Uczestnictwa Subfunduszu różnych kategorii, jeżeli Fundusz zbywa jednostki różnych kategorii

Fundusz w ramach Subfunduszu zbywa Jednostki Uczestnictwa kategorii A, A1, B, E oraz I. Kategorie Jednostek Uczestnictwa są zróżnicowane pod względem stawek Opłat Manipulacyjnych określonych w Statucie Funduszu. Jednostki Uczestnictwa zróżnicowane są także pod względem sposobu ich zbywania. Jednostki Uczestnictwa kategorii A zbywane są za pośrednictwem Dystrybutorów, bez ograniczeń, w tym również w ramach Wyspecjalizowanych Programów Inwestycyjnych. Jednostki Uczestnictwa kategorii A1 zbywane są wyłącznie bezpośrednio przez Fundusz. Jednostki Uczestnictwa kategorii B są zbywane za pośrednictwem Dystrybutorów, bez ograniczeń w ramach Programów Systematycznego Oszczędzania. W przypadku rozwiązania umowy w ramach Programu Systematycznego Oszczędzania, Jednostki Uczestnictwa kategorii B danego Subfunduszu są zamieniane na Jednostki Uczestnictwa kategorii A tego samego Subfunduszu. Jednostki Uczestnictwa kategorii E zbywane są za pośrednictwem Dystrybutorów, bez ograniczeń w ramach Rachunku IKZE we wszystkich Subfunduszach. Jednostki Uczestnictwa kategorii I zbywane są za pośrednictwem Dystrybutorów, bez ograniczeń w ramach Rachunku IKE we wszystkich Subfunduszach. Kategorie Jednostek Uczestnictwa mogą być także zróżnicowane pod względem Minimalnej Wpłaty oraz wysokości opłat obciążających Aktywa Subfunduszu.

W związku z zbywaniem, odkupywaniem i Zamianą/Konwersją Jednostek Uczestnictwa kategorii A pobiera się następujące opłaty:

Opłatę Dystrybucyjną – wysokość Opłaty Dystrybucyjnej za zbycie Jednostek Uczestnictwa kategorii A określona jest w Tabeli Opłat i nie może być wyższa niż maksymalna wysokość Opłaty Dystrybucyjnej określona w Statucie Funduszu. Dla danego Dystrybutora sporządzana jest Tabela Opłat, która jest dostępna u Dystrybutora.

Opłatę Umorzeniową – wysokość Opłaty Umorzeniowej za odkupienie Jednostek Uczestnictwa kategorii A określona jest w Tabeli Opłat i nie może być wyższa niż maksymalna wysokość Opłaty Umorzeniowej określona w Statucie Funduszu. Dla danego Dystrybutora sporządzana jest Tabela Opłat, która jest dostępna u Dystrybutora.

Opłatę za Zamianę/Konwersję – wysokość Opłaty za Zamianę/Konwersję pobieranej w związku z dokonywaniem Zamiany/Konwersji Jednostek Uczestnictwa (kategorii A) Subfunduszu na Jednostki Uczestnictwa innego Subfunduszu lub na jednostki uczestnictwa subfunduszy wydzielanych w ramach Rockbridge Neo FIO określona jest w Tabeli Opłat. Dla danego Dystrybutora sporządzana jest Tabela Opłat, która jest dostępna u Dystrybutora.

W związku z zbywaniem, odkupywaniem i Zamianą/Konwersją Jednostek Uczestnictwa kategorii A1, zbywanych bezpośrednio przez Fundusz, pobiera się następujące opłaty:

Opłatę Dystrybucyjną – wysokość Opłaty Dystrybucyjnej za zbycie Jednostek Uczestnictwa kategorii A1 określona jest w Tabeli Opłat i nie może być wyższa niż maksymalna wysokość Opłaty Dystrybucyjnej określona w Statucie Funduszu.

Opłatę Umorzeniową – wysokość Opłaty Umorzeniowej za odkupienie Jednostek Uczestnictwa kategorii A1 określona jest w Tabeli Opłat i nie może być wyższa niż maksymalna wysokość Opłaty Umorzeniowej określona w Statucie Funduszu.

Opłatę za Zamianę/Konwersję – wysokość Opłaty za Zamianę/Konwersję pobieranej w związku z dokonywaniem Zamiany/Konwersji Jednostek Uczestnictwa (kategorii A1) Subfunduszu na Jednostki Uczestnictwa innego Subfunduszu lub na jednostki uczestnictwa subfunduszy wydzielanych w ramach Rockbridge Neo FIO określona jest w Tabeli Opłat.

Tabela Opłat dla Jednostek Uczestnictwa kategorii A1 jest dostępna w Punkcie Obsługi Klienta dla Jednostek Uczestnictwa Zbywanych Bezpośrednio przez Fundusz zlokalizowanym w siedzibie Towarzystwa.

Opłaty związane ze zbywaniem, odkupywaniem i zamianą Jednostek Uczestnictwa kategorii B określone są w Regulaminie Programu Systematycznego Oszczędzania i nie mogą być wyższe niż maksymalna wysokość tych opłat określona w Statucie Funduszu.

Nie jest pobierana opłata związana ze zbywaniem, odkupywaniem, zamianą i konwersją Jednostek Uczestnictwa kategorii E. Pobiera się opłatę za otwarcie Rachunku IKZE w wysokości, podanej w Tabeli Opłat obowiązującej u danego Dystrybutora w wysokości nie większej niż 600 zł oraz Towarzystwo pobiera opłatę dodatkową za dokonanie Wyплаты, Wyплаты Transferowej lub Zwrotu w okresie 12-miesięcy liczonych od dnia zawarcia Umowy IKZE Rockbridge Neo Fundusze Inwestycyjne w wysokości 2% kwoty podlegającej Wyplacie, Wyplacie Transferowej lub Zwrotowi.

Obowiązujące stawki Opłat Manipulacyjnych dla Jednostek Uczestnictwa kategorii I określone są w Tabeli Opłat obowiązującej u danego Dystrybutora. Wysokość Opłaty Manipulacyjnej nie może być wyższa niż maksymalna wysokość opłaty określonej w Statucie Funduszu. Tabela Opłat jest udostępniana u Dystrybutora, w siedzibie Towarzystwa oraz na stronach internetowych Towarzystwa: www.rockbridge.pl

b) Informacja, że Jednostki Uczestnictwa Subfunduszu nie mogą być zbywane na rzecz osób trzecich, podlegają dziedziczeniu, mogą być przedmiotem zastawu

Jednostki Uczestnictwa nie mogą być zbywane przez Uczestników na rzecz osób trzecich, a jedynie odkupywane przez Fundusz na zasadach określonych w Statucie Funduszu. Jednostki Uczestnictwa podlegają dziedziczeniu. Jednostki Uczestnictwa mogą być także przedmiotem zastawu. Zaspokojenie zastawnika z przedmiotu zastawu następuje wyłącznie w wyniku odkupienia Jednostek Uczestnictwa przez Fundusz na żądanie zgłoszone w postępowaniu egzekucyjnym. Zaspokojenie wierzytelności zabezpieczonej zastawem z Jednostek Uczestnictwa kategorii I i E traktowane jest jako zwrot. Ustanowienie zastawu na Jednostkach Uczestnictwa staje się skuteczne z chwilą dokonania, na wniosek zastawcy lub zastawnika, odpowiedniego zapisu w Rejestrze Uczestników Funduszu, po przedstawieniu Towarzystwu umowy zastawu, z uwzględnieniem przepisów Ustawy oraz przepisów dotyczących zastawu rejestrowego i zastawu skarbowego.

3.9. Zwięzłe określenie praw Uczestników Funduszu

Uczestnik Funduszu ma prawo w szczególności do:

- a) nabywania Jednostek Uczestnictwa,
- b) żądania odkupienia Jednostek Uczestnictwa,
- c) zamiany/konwersji Jednostek Uczestnictwa,
- d) ustanawiania zastawu na Jednostkach Uczestnictwa,
- e) ustanawiania pełnomocnika,
- f) otrzymania potwierdzenia dokonanego zbycia lub odkupienia Jednostek Uczestnictwa,
- g) otrzymania środków pieniężnych należnych z tytułu odkupienia Jednostek Uczestnictwa,
- h) żądania doręczenia prospektu informacyjnego,
- i) udziału w Zgromadzeniu Uczestników

3.10. Zasady przeprowadzania zapisów na Jednostki Uczestnictwa Subfunduszu

Zapisy na Jednostki Uczestnictwa Subfunduszu odbyły się na zasadach określonych w art. 15 ust. 5 Ustawy oraz w Statucie Funduszu, tzn. Towarzystwo dokonało zapisu na Jednostki Uczestnictwa Subfunduszu w łącznej kwocie 4.800.000 (słownie: cztery miliony osiemset tysięcy) złotych w terminie 14 (słownie: czternastu) dni od dnia doręczenia Towarzystwu zezwolenia Komisji Nadzoru Finansowego na utworzenie Funduszu. Z wpłat do Funduszu w ramach zapisów Towarzystwo stworzyło portfele inwestycyjne Subfunduszy. Wysokość wpłat na Jednostki Uczestnictwa każdego z Subfunduszy wyniosła 400.000 (słownie: czterysta tysięcy) złotych.

3.11. Sposób i szczegółowe warunki

3.11.1. Zbywania Jednostek Uczestnictwa Subfunduszu

Fundusz w ramach Subfunduszu zbywa Jednostki Uczestnictwa bez ograniczeń. Fundusz w ramach Subfunduszu zbywa Jednostki Uczestnictwa bezpośrednio lub za pośrednictwem Dystrybutora. Zbywanie Jednostek Uczestnictwa następuje w każdym Dniu Wyceny. Jednostki Uczestnictwa są zbywane po cenie wynikającej z podzielenia Wartości Aktywów Netto Subfunduszu przez liczbę Jednostek Uczestnictwa w Subfunduszu obliczonej w Dniu Wyceny, w którym następuje zbycie Jednostek Uczestnictwa. Pierwsze zbycie Jednostek Uczestnictwa następuje w drodze zlecenia otwarcia rachunku w Funduszu, z zastrzeżeniem zdania następnego. Jednostki Uczestnictwa kategorii A1 zbywane są wyłącznie bezpośrednio przez Fundusz, pod warunkiem złożenia pisemnego zlecenia otwarcia rachunku i nabycia Jednostek Uczestnictwa w Punkcie Obsługi Klienta dla Jednostek Uczestnictwa Zbywanych Bezpośrednio przez Fundusz zlokalizowanym w siedzibie Towarzystwa. W przypadku zbycia Jednostek Uczestnictwa kategorii A oraz kategorii A1 w ramach Subfunduszu Minimalna Wpłata wynosi 500 (słownie: pięćset) złotych. Każda następna wpłata nie może być niższa niż 250 (słownie: dwieście pięćdziesiąt) złotych. W przypadku zbycia Jednostek Uczestnictwa kategorii A w ramach Wyspecjalizowanych Programów Inwestycyjnych minimalna Wpłata Początkowa oraz minimalna kwota jednorazowej kolejnej wpłaty będzie określana w umowie o uczestnictwo w danym Wyspecjalizowanym Programie Inwestycyjnym.

W przypadku zbycia Jednostek Uczestnictwa kategorii B Minimalna Wpłata początkowa oraz minimalna kwota jednorazowej kolejnej wpłaty wynosi 100 (słownie: sto) złotych.

W przypadku zbycia Jednostek Uczestnictwa Subfunduszu kategorii E oraz I Minimalna Wpłata początkowa oraz minimalna kwota jednorazowej kolejnej wpłaty będzie określana w umowie o prowadzenie Rachunku IKZE lub umowie o prowadzenie Rachunku IKE. Kwoty Minimalnych Wpłat początkowych i wpłat następnych nie mogą być wyższe od kwot wyżej wymienionych wpłat dokonywanych przez Inwestorów i Uczestników poza tymi programami. Wpłaty dokonywane na Rachunek IKZE w roku kalendarzowym nie mogą przekroczyć limitu o którym mowa w art. 13a ust. 1 ustawy z dnia 20 kwietnia 2004 r. o indywidualnych kontach emerytalnych oraz indywidualnych kontach zabezpieczenia emerytalnego, oraz w przypadku osoby, która złoży oświadczenie, że prowadzi pozarolniczą działalność, limitu o którym mowa w art. 13a ust. 1a ww. ustawy. Osoba, która zawarła z Funduszem umowę o prowadzenie Rachunku IKZE zobowiązana jest do niezwłocznego powiadamiania Funduszu o wszelkich zmianach mających wpływ na wysokość przysługującego jej limitu wpłat na IKZE.

Nabycie Jednostek Uczestnictwa przez Inwestora lub Uczestnika Funduszu następuje poprzez złożenie zlecenia nabycia u Dystrybutora lub w Funduszu a następnie dokonanie wpłaty środków pieniężnych na rachunek Funduszu związany z Subfunduszem, właściwy dla danej kategorii Jednostek Uczestnictwa, zgodnie ze złożonym zleceniem, albo poprzez dokonanie bezpośredniej wpłaty środków pieniężnych na rachunek bankowy Funduszu związany z Subfunduszem, właściwy dla danej kategorii Jednostek Uczestnictwa, pod warunkiem posiadania przez Inwestora lub Uczestnika Funduszu otwartego rachunku w Funduszu. Nabycie Jednostek Uczestnictwa kategorii A1 może nastąpić poprzez dokonanie bezpośredniej wpłaty środków pieniężnych na rachunek Funduszu związany z Subfunduszem, właściwy dla Jednostek Uczestnictwa kategorii A1, pod warunkiem wcześniejszego złożenia pisemnego zlecenia otwarcia rachunku i nabycia Jednostek Uczestnictwa w Punkcie Obsługi Klienta dla Jednostek Uczestnictwa Zbywanych Bezpośrednio przez Fundusz zlokalizowanym w siedzibie Towarzystwa. Za datę dokonania wpłaty uważa się datę wpływu środków pieniężnych na rachunek bankowy Funduszu związany z Subfunduszem. Z zastrzeżeniem nabycia Jednostek Uczestnictwa kategorii A1, Inwestor może upoważnić Dystrybutora do złożenia Funduszowi zlecenia otwarcia Rejestru w terminie i na warunkach wskazanych przez Inwestora. Podmiot składający zlecenie oraz podmiot dokonujący wpłaty obowiązani są podać dane umożliwiające identyfikację Inwestora lub Uczestnika Funduszu, w szczególności:

- w przypadku osób fizycznych – imię i nazwisko Inwestora lub Uczestnika Funduszu, adres, numer PESEL lub datę urodzenia, w przypadku Uczestnika Funduszu także numer rachunku Uczestnika Funduszu w Rejestrze, jak również cechy dokumentu, na podstawie którego stwierdzono tożsamość osoby;
- w przypadku osób prawnych lub jednostek organizacyjnych nieposiadających osobowości prawnej – nazwę (firmę) Inwestora lub Uczestnika Funduszu, adres siedziby, numer REGON, w przypadku Uczestnika Funduszu także numer rachunku Uczestnika Funduszu w Rejestrze.

Fundusz żąda przedłożenia oryginałów lub złożenia kopii (w tym kopii poświadczonych notarialnie) dokumentów potwierdzających dane identyfikujące Inwestora i Uczestnika Funduszu, a w przypadku osób prawnych lub jednostek organizacyjnych nieposiadających osobowości prawnej – dokumentów potwierdzających umocowanie do ich reprezentacji.

W przypadku dokumentów sporządzonych poza granicą Rzeczypospolitej Polskiej należy przedłożyć Funduszowi następujące dokumenty:

- albo, z wyłączeniem dokumentów tożsamości, przysięgłe tłumaczenie przedłożonych dokumentów na język polski lub ich uwierzytelnione odpisy sporządzone w polskiej placówce dyplomatycznej lub urzędzie konsularnym w kraju, w którym te dokumenty zostały sporządzone, chyba że przepisy prawa pozwalają na odstąpienie od tego wymogu m.in. poprzez umieszczenie na dokumencie lub dołączenie do dokumentu apostille wydanej przez właściwy organ państwa, z którego ten dokument pochodzi,
- albo kopie dokumentów sporządzonych poza terytorium Rzeczypospolitej Polskiej w języku angielskim, lub też przetłumaczone na język angielski i poświadczone za zgodność z oryginałem przez uprawniony podmiot państwa, w którym zostały przetłumaczone. Dokumenty dostarczone zgodnie z brzmieniem zdania poprzedzającego będą przyjęte przez Fundusz, jeżeli zostały sporządzone nie później niż na 2 miesiące przed datą ich przedłożenia Funduszowi.

Wybór rodzaju dostarczanych dokumentów należy do Uczestnika Funduszu, w przypadku, gdy Uczestnik Funduszu nie dokona wyboru formy w jakiej zamierza dostarczyć dokumenty, niniejsze uprawnienie przysługiwać będą Funduszowi, jednakże w razie wątpliwości co do brzmienia przedłożonego dokumentu, Fundusz będzie uprawniony do żądania przedłożenia tłumaczenia takiego dokumentu.

Uczestnik Funduszu zobowiązany jest do niezwłocznego powiadamiania Funduszu o wszelkich zmianach danych podlegających wpisowi do Rejestru, w szczególności adresu korespondencyjnego oraz danych dotyczących zasad i sposobu reprezentacji Uczestnika.

Uczestnik Funduszu może składać za pośrednictwem banków lub innych uprawnionych instytucji zlecenie bezpośrednio na formularzu polecenia przelewu/wpłaty gotówkowej na rachunek bankowy Funduszu związany z Subfunduszem, pod warunkiem umieszczenia na formularzu polecenia przelewu /wpłaty gotówkowej danych pozwalających Funduszowi na jego identyfikację, w szczególności: imię i nazwisko lub nazwę (firmę) Uczestnika Funduszu, numer rachunku Uczestnika Funduszu w Rejestrze, numer PESEL lub datę urodzenia, nazwę dystrybutora. Za datę dokonania wpłaty i złożenia zlecenia uważa się datę wpływu środków pieniężnych na rachunek Funduszu.

Fundusz nie nawiązuje stosunków gospodarczych z Inwestorami powiązаныmi z Państwem trzecim wysokiego ryzyka. Za powiązanie z Państwem trzecim wysokiego ryzyka rozumie się następujące sytuacje:

- Uczestnik lub Inwestor jest obywatelem, ma miejsce stałego zamieszkania, zameldowania lub jest zarejestrowany w Państwie trzecim wysokiego ryzyka lub podany przez niego adres do korespondencji wskazuje na Państwo trzecie wysokiego ryzyka;
- Beneficjent rzeczywisty, pełnomocnik, przedstawiciel, reprezentant Uczestnika lub Inwestora jest obywatelem, ma miejsce stałego zamieszkania, zameldowania lub jest zarejestrowany w Państwie trzecim wysokiego ryzyka lub podany przez niego adres do korespondencji wskazuje na Państwo trzecie wysokiego ryzyka.

Przez Państwo trzecie wysokiego ryzyka rozumie się państwo trzecie zidentyfikowane przez Komisję Europejską w akcie delegowanym przyjętym na podstawie art. 9 dyrektywy Parlamentu Europejskiego i Rady (UE) 2015/849 z dnia 20 maja 2015 r. w sprawie zapobiegania wykorzystywaniu systemu finansowego do prania pieniędzy lub finansowania terroryzmu, zmieniająca rozporządzenie Parlamentu Europejskiego i Rady (UE) nr 648/2012 i uchylająca dyrektywę Parlamentu Europejskiego i Rady 2005/60/WE oraz dyrektywę Komisji 2006/70/WE.

W przypadku istniejących stosunków gospodarczych z Inwestorami mającymi powiązania lub u których w wyniku zmiany danych pojawi się powiązanie z Państwem trzecim wysokiego ryzyka, Towarzystwo i Fundusze stosują wzmoczone środki bezpieczeństwa finansowego, w tym uzyskują dodatkowe informacje o Inwestorze oraz Beneficjencie rzeczywistym, zamierzonym charakterze stosunków gospodarczych, źródle majątku Inwestora oraz beneficjenta rzeczywistego i źródle pochodzenia wartości majątkowych pozostających w dyspozycji Inwestora oraz beneficjenta rzeczywistego w ramach stosunków gospodarczych lub transakcji, jak również o okolicznościach zamierzonych lub przeprowadzonych transakcji. W ww. przypadkach niezbędne jest uzyskanie akceptacji kadry kierowniczej wyższego szczebla na kontynuację stosunków gospodarczych z takim Inwestorem.

Działając na podstawie Rozporządzenia Rady (UE) nr 2019/796 w sprawie środków ograniczających w celu zwalczania cyberataków zagrażających Unii lub jej państwom członkowskim, Rozporządzenia Rady (WE) nr 2580/2001 z dnia 27 grudnia 2001 r. w sprawie szczególnych środków restrykcyjnych skierowanych przeciwko niektórym osobom i podmiotom mających na celu zwalczanie terroryzmu, Rozporządzenia Rady (WE) nr 881/2002 z dnia 27 maja 2002 r. wprowadzające niektóre szczególne środki ograniczające skierowane przeciwko niektórym osobom i podmiotom związanym z siecią Al-Kaida, Rozporządzenia Rady (UE) nr 753/2011 z dnia 1 sierpnia 2011 r. w sprawie środków ograniczających skierowanych przeciwko niektórym osobom, grupom, przedsiębiorstwom i podmiotom w związku z sytuacją w Afganistanie, Rozporządzenie Rady (UE) 2016/1686 z dnia 20 września 2016 r. nakładające dodatkowe środki ograniczające przeciwko ISIL (Daisz) i Al-Kaidzie oraz osobom fizycznym i prawnym, podmiotom lub organom z nimi związanymi, Fundusz stosuje wobec osób i podmiotów środki ograniczające określone w tych rozporządzeniach.

Działając na podstawie Rozporządzenia Rady (UE) nr 833/2014 dotyczącego środków ograniczających w związku z działaniami Rosji destabilizującymi sytuację na Ukrainie oraz Rozporządzenia Rady (WE) nr 765/2006 dotyczące środków ograniczających w związku z sytuacją na Białorusi i udziałem Białorusi w agresji Rosji wobec Ukrainy, od dnia 12 kwietnia 2022 r. Fundusz nie zbywa Jednostek Uczestnictwa następującym Inwestorom:

- jakimkolwiek obywatelem rosyjskim lub osobom fizycznym zamieszkałym w Rosji lub jakimkolwiek osobom prawnym, podmiotom lub organom z siedzibą w Rosji;
- jakimkolwiek obywatelem białoruskim lub osobom fizycznym zamieszkałym na Białorusi, lub dowolnym osobom prawnym, podmiotom lub organom z siedzibą na Białorusi.

Powyzsze postanowienie w odniesieniu do sankcji wynikających z Rozporządzenia Rady (UE) nr 833/2014 nie ma zastosowania do obywateli państwa członkowskiego, państwa będącego członkiem Europejskiego Obszaru Gospodarczego lub Szwajcarii ani do osób fizycznych posiadających zezwolenie na pobyt czasowy lub stały w państwie członkowskim, w państwie będącym członkiem Europejskiego Obszaru Gospodarczego lub w Szwajcarii, w odniesieniu do Rozporządzenia Rady (WE) nr 765/2006 nie ma zastosowania do obywateli państwa członkowskiego Unii Europejskiej i osób fizycznych posiadających zezwolenie na pobyt czasowy lub stały w państwie członkowskim Unii Europejskiej pod warunkiem udokumentowania posiadania takiego obywatelstwa lub zezwolenia na pobyt.

W związku z wymogiem sformułowanym w art. 46 Ustawy AML Uczestnik lub Inwestor lub beneficjent rzeczywisty Uczestnika lub Inwestora zajmujący eksponowane stanowisko polityczne (PEP), będący członkiem rodziny osoby zajmującej eksponowane stanowisko polityczne lub osobą znaną jako bliski współpracownik osoby zajmującej eksponowane stanowisko polityczne określone w Ustawie AML może złożyć zlecenia nabycia jednostek uczestnictwa Funduszu z zastrzeżeniem, że realizacja przedmiotowych zleceń wymaga uzyskania zgody Zarządu Towarzystwa, wskazanego członka Zarządu lub osoby wyznaczonej przez Zarząd lub odpowiedzialnej za działalność Towarzystwa po uzyskaniu zgody Zarządu, wskazanego członka Zarządu lub osoby wyznaczonej przez Zarząd Towarzystwa. W przypadku nie wyrażenia zgody przez Towarzystwo na nabycie jednostek uczestnictwa Inwestor lub Uczestnik zostanie niezwłocznie poinformowany przez Towarzystwo. Towarzystwo przed podjęciem decyzji o wyrażeniu zgody może żądać dodatkowych danych od uczestnika/inwestora lub beneficjenta rzeczywistego, w szczególności dodatkowe dane mogą dotyczyć źródła majątku uczestnika lub Inwestora, źródła pochodzenia wartości majątkowych pozostających w dyspozycji uczestnika lub Inwestora w ramach stosunków gospodarczych lub transakcji. W powyższych sytuacjach Towarzystwo przeprowadza dodatkowe analizy, które mogą skutkować odmową realizacji

zlecenia. Towarzystwo nie ponosi odpowiedzialności za odmowę realizacji zlecenia lub realizację zlecenia z opóźnieniem, jeżeli opóźnienie jest wynikiem konieczności realizacji powyżej opisanych obowiązków wynikających z Ustawy AML.

W przypadku nabycia Jednostek Uczestnictwa kategorii B zlecenia nabycia są realizowane na zasadach określonych w odrębnej umowie. W przypadku nabycia Jednostek Uczestnictwa kategorii E oraz I zlecenia nabycia są realizowane na zasadach określonych w odrębnej umowie, przy czym zasady nabycia tych Jednostek Uczestnictwa nie mogą być mniej korzystne dla Uczestnika Funduszu niż zasady dotyczące nabywania Jednostek Uczestnictwa kategorii A.

Jednostki Uczestnictwa nabywane są w chwili wpisania do Rejestru przez Agenta Transferowego liczby Jednostek Uczestnictwa nabytych za dokonaną wpłatę. Fundusz dołoży starań aby nabycie nastąpiło w następnym Dniu Wyceny przypadającym po dniu, w którym Agent Transferowy otrzymał informację o uznaniu rachunku bankowego Funduszu związanego z Subfunduszem wpłatą dokonaną zgodnie z treścią Statutu Funduszu na nabycie Jednostek Uczestnictwa. Nabycie powinno nastąpić nie później niż w terminie pięciu dni roboczych od dnia złożenia zlecenia nabycia i wpływu wpłaty na rachunek bankowy Funduszu związany z Subfunduszem, chyba że opóźnienie jest następstwem zdarzeń, za które Fundusz nie ponosi odpowiedzialności. Nabywca Jednostek Uczestnictwa nabywa liczbę Jednostek Uczestnictwa Subfunduszu, odpowiadającą ilorazowi kwoty powierzonych środków i Wartości Aktywów Netto Subfunduszu na Jednostkę Uczestnictwa w Dniu Wyceny. Fundusz doręcza Uczestnikowi niezwłocznie potwierdzenie zbycia Jednostek Uczestnictwa.

3.11.2. Odkupywanie Jednostek Uczestnictwa Subfunduszu

Na żądanie Uczestnika Fundusz odkupuje Jednostki Uczestnictwa bez ograniczeń, z zastrzeżeniami zawartymi w Prospekcie. Odkupywanie Jednostek Uczestnictwa następuje na podstawie zlecenia odkupienia, złożonego przez Uczestnika Funduszu u Dystrybutora z zastrzeżeniem Jednostek Uczestnictwa kategorii A1, lub w Funduszu, Zlecenie odkupienia Jednostek Uczestnictwa kategorii A1 może zostać złożone wyłącznie w formie pisemnej w Punkcie Obsługi Klienta dla Jednostek Uczestnictwa Zbywanych Bezpośrednio przez Fundusz zlokalizowanym w siedzibie Towarzystwa lub w formie elektronicznej w sposób określony w odrębnej procedurze ustalonej w związku z umową świadczenia dodatkowego zawartą z Uczestnikiem Funduszu. Minimalna wartość zlecenia odkupienia Jednostek Uczestnictwa kategorii A, kategorii A1 oraz kategorii B z danego Rachunku Uczestnika w Subfunduszu wynosi 250 zł, z wyjątkiem sytuacji, gdy odkupywane są wszystkie Jednostki Uczestnictwa z Rachunku Uczestnika w danym Subfunduszu lub gdy umowa o świadczenie dodatkowe zawarta z Uczestnikiem Funduszu określa inną wartość. Z chwilą odkupienia Jednostek Uczestnictwa przez Fundusz są one umarzone z mocy prawa. Fundusz odkupuje Jednostki Uczestnictwa z chwilą wpisania do Rejestru przez Agenta Transferowego liczby odkupionych Jednostek Uczestnictwa i kwoty należnej Uczestnikowi z tytułu odkupienia Jednostek Uczestnictwa. Odkupienie następuje w następnym Dniu Wyceny, przypadającym po dniu, w którym Agent Transferowy otrzymał informację o zleceniu odkupienia. Z zastrzeżeniem przypadków, o których mowa w Prospekcie, odkupienie nie może nastąpić później niż w terminie pięciu dni roboczych od złożenia zlecenia odkupienia, chyba że opóźnienie jest następstwem zdarzeń, za które Fundusz nie ponosi odpowiedzialności, a w szczególności złożenia wadliwego zlecenia odkupienia. Fundusz niezwłocznie dokonuje przelewu kwoty z tytułu odkupienia Jednostek Uczestnictwa na rachunek bankowy Uczestnika Funduszu, nie wcześniej jednak niż drugiego dnia roboczego po Dniu Wyceny, w którym nastąpiło odkupienie Jednostek Uczestnictwa. Zlecenie odkupienia powinno zawierać szczegółową dyspozycję odkupienia określonej liczby i kategorii Jednostek Uczestnictwa, odkupienia takiej liczby i kategorii Jednostek Uczestnictwa wskazanych przez Uczestnika, w wyniku której wypłacona zostanie określona kwota środków pieniężnych lub odkupienia wszystkich posiadanych Jednostek Uczestnictwa określonej kategorii. W przypadku, gdy liczba Jednostek Uczestnictwa określona w zleceniu odkupienia jest większa od aktualnego salda Jednostek Uczestnictwa, które nie są objęte blokadą, lub kwota określona w zleceniu odkupienia jest wyższa niż możliwa do uzyskania w wyniku odkupienia wszystkich Jednostek Uczestnictwa, które nie są objęte blokadą, lub też w wyniku realizacji zlecenia odkupienia Uczestnik posiadałby mniej niż jedną Jednostkę Uczestnictwa nieobjętą blokadą, odkupieniu podlegają wszystkie Jednostki Uczestnictwa, które nie są objęte blokadą.

Fundusz doręcza Uczestnikowi niezwłocznie potwierdzenie odkupienia Jednostek Uczestnictwa.

Nie pobiera się Oplaty Dystrybucyjnej od jednorazowego nabycia Jednostek Uczestnictwa danego Subfunduszu i danej kategorii do wysokości kwoty, otrzymanej za ostatnie dokonane jednorazowe odkupienie Jednostek Uczestnictwa tej samej kategorii (reinwestycja). Zwolnienie niniejsze przysługuje jeden raz w roku kalendarzowym, pod warunkiem, że okres pomiędzy Dniem Wyceny, w którym odkupiono uprzednio nabyte Jednostki Uczestnictwa a dniem złożenia zlecenia nabycia Jednostek Uczestnictwa nie przekracza 14 dni kalendarzowych.

Korzystanie z tego zwolnienia jest uzależnione od złożenia przez uprawnionego stosownego oświadczenia o odkupieniu Jednostek Uczestnictwa w okresie nieprzekraczającym ostatnich 14 dni kalendarzowych.

Warunkiem uznania nabycia Jednostek Uczestnictwa w ramach reinwestycji jest złożenie zlecenia nabycia Jednostek Uczestnictwa z wyraźną adnotacją „reinwestycja”.

Zlecenia otrzymane przez Agenta Transferowego z tą samą datą wyceny realizowane są w następującej kolejności:

- nabycie Jednostek Uczestnictwa,
- konwersja/zamiana Jednostek Uczestnictwa,
- odkupienie Jednostek Uczestnictwa.

przy czym dyspozycje blokady Jednostek Uczestnictwa oraz odwołania pełnomocnictwa realizowane będą w pierwszej kolejności niezwłocznie po ich otrzymaniu przez Agenta Transferowego.

3.11.3. Zasady zbywania i odkupywania Jednostek Uczestnictwa Subfunduszu przez pełnomocników

a) na rzecz osób fizycznych posiadających pełną zdolność do czynności prawnych

Osoby fizyczne mogą nabywać Jednostki Uczestnictwa oraz wykonywać czynności związane z uczestnictwem w Funduszu osobiście lub przez pełnomocników. Do pełnomocników wymogi, o których mowa w 3.11.1- 3.11.2 stosuje się odpowiednio.

Pełnomocnikiem Uczestnika Funduszu może być osoba fizyczna posiadająca pełną zdolność do czynności prawnych lub osoba prawna. Pełnomocnictwo nie może upoważniać do udzielania dalszych pełnomocnictw, z wyjątkiem pełnomocnictwa udzielonego osobie prawnej. Uczestnik Funduszu może posiadać nie więcej niż 2 pełnomocników jednocześnie, chyba że Uczestnik jest osobą prawną, umowa lub regulamin dotyczący danego Programu Systematycznego Oszczędzania lub Wyspecjalizowanego Programu Inwestycyjnego, Rachunku IKE lub Rachunku IKZE stanowi inaczej.

Pełnomocnictwo winno być udzielone, zmienione i odwołane w formie pisemnej w obecności pracownika Towarzystwa, przedstawiciela Towarzystwa, pracownika Dystrybutora lub z podpisem poświadczonym notarialnie. W przypadku dokonania czynności udzielenia pełnomocnictwa za granicą, Pełnomocnik Uczestnika Funduszu przedłoży odpis pełnomocnictwa w języku angielskim. Fundusz może zażądać przysięgłego tłumaczenia przedłożonego dokumentu na język polski i jego uwierzytelnienia w polskiej placówce dyplomatycznej lub urzędzie konsularnym w kraju, w którym ten dokument został sporządzony, chyba że przepisy prawa pozwalają na odstępianie od tego wymogu m.in. poprzez umieszczenie na dokumencie lub

dołączenie do dokumentu apostille wydanej przez właściwy organ państwa, z którego ten dokument pochodzi. Odwołanie pełnomocnictwa możliwe jest również poprzez złożenie dyspozycji telefonicznej, pod warunkiem podpisania przez Uczestnika Umowy o składanie zleceń za pomocą telefonu i internetu.

Udzielenie, zmiana, odwołanie lub wygaśnięcie pełnomocnictwa jest skuteczne w stosunku do Funduszu z chwilą otrzymania właściwej informacji przez Agenta Transferowego.

Fundusz nie ponosi odpowiedzialności za szkody wynikające z realizacji zleceń złożonych przez osobę, której pełnomocnictwo wygasło, zostało zmienione lub odwołane, jeżeli Agent Transferowy nie został o tym wygaśnięciu, zmianie lub odwołaniu należycie powiadomiony.

Fundusz nie ponosi odpowiedzialności za bezpośrednie lub pośrednie skutki złożenia sprzecznych zleceń przez Uczestnika i jego pełnomocnika.

b) na rzecz osób fizycznych posiadających ograniczoną zdolność do czynności prawnych

W przypadku osoby fizycznej posiadającej ograniczoną zdolność do czynności prawnych (małoletni, który ukończył 13 lat lub osoba ubezwłasnowolniona częściowo) wykonywanie czynności związanych z uczestnictwem w Funduszu w ramach czynności nieprzekraczających zwykłego zarządu powinno być dokonywane za zgodą przedstawiciela ustawowego, a w ramach czynności przekraczających zwykły zarząd przez przedstawiciela ustawowego na podstawie zezwolenia udzielonego prawomocnym orzeczeniem sądu opiekuńczego.

Za czynności przekraczające zakres zwykłego zarządu majątkiem osoby fizycznej posiadającej ograniczoną zdolność do czynności prawnych przyjmuje się złożenie zlecenia lub zleceń odkupienia Jednostek Uczestnictwa, jeżeli wartość odkupionych Jednostek Uczestnictwa we wszystkich funduszach inwestycyjnych zarządzanych przez Towarzystwo przekracza 5.000,- (pięć tysięcy) złotych w okresie 30 dni. W przypadku, gdy po realizacji zlecenia odkupienia na kwotę zwykłego zarządu na Subrejestrze pozostałoby mniej, niż 1.000,- (jeden tysiąc) złotych, odkupywane są wszystkie Jednostki Uczestnictwa, a limit kwoty zwykłego zarządu w takiej sytuacji jest podwyższany do 6.000,- (sześciu tysięcy) złotych.

c) na rzecz osób fizycznych nieposiadających zdolności do czynności prawnych

Osoba fizyczna nieposiadająca zdolności do czynności prawnych (małoletni, który nie ukończył 13 lat lub osoba ubezwłasnowolniona całkowicie) może wykonywać czynności związane z uczestnictwem w Funduszu w ramach czynności nieprzekraczających zwykłego zarządu wyłącznie przez przedstawiciela ustawowego, a w ramach czynności przekraczających zwykły zarząd przez przedstawiciela ustawowego za zezwoleniem udzielonym prawomocnym orzeczeniem sądu opiekuńczego.

Za czynności przekraczające zakres zwykłego zarządu majątkiem osoby fizycznej nieposiadającej pełnej zdolności do czynności prawnych przyjmuje się złożenie zlecenia lub zleceń odkupienia Jednostek Uczestnictwa, jeżeli wartość odkupionych Jednostek Uczestnictwa we wszystkich funduszach inwestycyjnych zarządzanych przez Towarzystwo przekracza 5.000,- (pięć tysięcy) złotych w okresie 30 dni. W przypadku, gdy po realizacji zlecenia odkupienia na kwotę zwykłego zarządu na Subrejestrze pozostałoby mniej, niż 1.000,- (jeden tysiąc) złotych, odkupywane są wszystkie Jednostki Uczestnictwa, a limit kwoty zwykłego zarządu w takiej sytuacji jest podwyższany do 6.000,- (sześciu tysięcy) złotych.

3.11.4. Zasady zbywania i odkupywania Jednostek Uczestnictwa Subfunduszu przez małżonków

Osoby fizyczne pozostające w związku małżeńskim oraz mające wspólność majątkową małżeńską mogą nabywać Jednostki Uczestnictwa wspólnie. W tym przypadku jednostki zostaną zapisane na Wspólny Rachunek Małżeński. Otwarcie Wspólnego Rachunku Małżeńskiego następuje po złożeniu przez małżonków oświadczenia, że:

- a) pozostają we wspólności majątkowej małżeńskiej;
- b) wyrażają zgodę na składanie przez każdego z nich bez ograniczeń zleceń związanych z uczestnictwem w Funduszu, łącznie z żądaniem odkupienia przez Fundusz całego salda Jednostek Uczestnictwa zapisanych na Wspólnym rachunku Małżeńskim;
- c) przyjmują do wiadomości, że Fundusz nie ponosi odpowiedzialności za skutki zleceń złożonych przez małżonków i ewentualnych pełnomocników, będących wynikiem odmiennych decyzji każdego z nich, a w przypadku zbiegu zleceń Fundusz będzie je realizował w kolejności wynikającej z zasad ogólnych;
- d) zobowiązują się do natychmiastowego pisemnego zawiadomienia Funduszu osobiście, listem poleconym lub pocztą kurierską o ustaniu wspólności majątkowej i jednoczesnego dostarczenia potwierdzonej kopii stosownego postanowienia sądu, bądź potwierdzonej kopii stosownej umowy w formie aktu notarialnego.

W przypadku ustania wspólności majątkowej małżeńskiej Fundusz, po otrzymaniu dokumentów zaświadczających o ustaniu wspólności majątkowej małżeńskiej, wykonuje dyspozycje dotyczące Jednostek Uczestnictwa zgromadzonych na Wspólnym Rachunku Małżeńskim stosownie do tych dokumentów.

3.11.5. Składanie zleceń za pomocą telefonu i internetu

Uczestnik Funduszu ma prawo składać zlecenia nabycia i odkupienia Jednostek Uczestnictwa, z wyłączeniem Jednostek Uczestnictwa kategorii A1, za pomocą telefonu i internetu, pod warunkiem zawarcia z Dystrybutorem umowy o składanie zleceń przez telefon lub za pomocą internetu. Przez zawarcie umowy rozumie się również pisemne oświadczenie Uczestnika o doręczeniu, zapoznaniu się i wyrażeniu zgody na treść odpowiednich regulaminów składania zleceń przez telefon i za pomocą internetu.

Umowa (regulamin), o której mowa powyżej, określa wszystkie warunki, w szczególności warunki i zasady składania zleceń za pomocą telefonu i internetu. Działając w porozumieniu z Towarzystwem Dystrybutor zastrzega sobie prawo wypowiedzenia umowy o składanie zleceń za pomocą telefonu lub internetu, w przypadku, gdy częstotliwość i charakter składanych zleceń przez Uczestnika może godzić w interesy pozostałych Uczestników danego Funduszu, gdy działania Uczestnika będą nosiły charakter spekulacyjny. Działanie Towarzystwa i Dystrybutora wynika z potrzeby zapewnienia najlepszej ochrony interesów wszystkich Uczestników Funduszu.

Zlecenia składane za pomocą telefonu lub internetu przyjmowane są przez Fundusz lub przez Dystrybutora, który na podstawie umowy z Funduszem podjął się przyjmowania takich zleceń i który posiada stosowne zezwolenie KNF do przyjmowania takich zleceń.

3.11.6. Konwersja Jednostek Uczestnictwa Subfunduszu na Jednostki Uczestnictwa innego funduszu inwestycyjnego oraz wysokość opłat z tym związanych.

Uczestnik ma prawo na podstawie jednego zlecenia dokonać konwersji Jednostek Uczestnictwa do subfunduszu Rockbridge Neo Funduszu Inwestycyjnego Otwartego, z zastrzeżeniem zasad uczestnictwa w tym funduszu inwestycyjnym (Konwersja). Zlecenie Konwersji Jednostek Uczestnictwa kategorii A1 może zostać złożone w formie pisemnej wyłącznie w Punkcie Obsługi Klienta dla Jednostek Uczestnictwa Zbywanych

Bezpośrednio przez Fundusz zlokalizowanym w siedzibie Towarzystwa lub w formie elektronicznej w sposób określony w odrębnej procedurze ustalonej w związku z umową świadczenia dodatkowego zawartą z Uczestnikiem Funduszu.

Konwersja

Zlecenie Konwersji jest jednoczesnym zleceniem odkupienia Jednostek Uczestnictwa Subfunduszu i zleceniem nabycia jednostek uczestnictwa w subfunduszu wydzielonym w ramach Rockbridge Neo FIO. Konwersji dokonuje się przez umorzenie Jednostek Uczestnictwa w Subfunduszu funduszu inwestycyjnego (fundusz źródłowy) i nabycie Jednostek Uczestnictwa w subfunduszu wydzielonym w ramach Rockbridge Neo FIO (funduszu docelowym) za środki pieniężne uzyskane z odkupienia Jednostek Uczestnictwa (funduszu źródłowego). Zlecenie Konwersji jest realizowane jeżeli środki pieniężne uzyskane z tytułu odkupienia Jednostek Uczestnictwa Subfunduszu (funduszu źródłowego) wpłyną na rachunek nabyć subfunduszu (funduszu docelowego). Uczestnik nabywa jednostki uczestnictwa subfunduszu (funduszu docelowego) dopiero po wpłynięciu środków pieniężnych na rachunek nabyć subfunduszu (funduszu docelowego). Jeżeli zostaną zachowane warunki wskazane w dwóch zdaniach poprzedzających, konwersja następuje w następnym Dniu Wyceny przypadającym po dniu, w którym Agent Transferowy otrzymał informacje o zleceniu konwersji. Okres pomiędzy złożeniem zlecenia konwersji a dniem jego realizacji nie powinien być dłuższy niż pięć dni roboczych, chyba że opóźnienie jest następstwem okoliczności, za które Fundusz nie ponosi odpowiedzialności. Konwersja może być dokonana wyłącznie w ramach jednej kategorii Jednostek Uczestnictwa.

Działając na podstawie Rozporządzenia Rady (UE) nr 833/2014 dotyczącego środków ograniczających w związku z działaniami Rosji destabilizującymi sytuację na Ukrainie oraz Rozporządzenia Rady (WE) nr 765/2006 dotyczące środków ograniczających w związku z sytuacją na Białorusi i udziałem Białorusi w agresji Rosji wobec Ukrainy, od dnia 12 kwietnia 2022 r. Fundusz nie realizuje zleceń Konwersji w stosunku do następującej kategorii Uczestników:

- obywateli rosyjskich lub osób fizycznych zamieszkałych w Rosji lub jakichkolwiek osób prawnych, podmiotów lub organów z siedzibą w Rosji;
- obywateli białoruskich lub osób fizycznych zamieszkałych na Białorusi, lub dowolnym osób prawnych, podmiotów lub organów z siedzibą na Białorusi, chyba że osoby te korzystają z włączeń przewidzianych w obowiązujących przepisach prawa.

Dokonanie konwersji podlega opłacie składającej się z dwóch części:

a) stałej Opłaty za Konwersję

Stać Opłata za Konwersję jest pobierana w funduszu docelowym ze środków pieniężnych uzyskanych z odkupienia Jednostek Uczestnictwa w funduszu źródłowym, przed obliczeniem i pobraniem zmiennej Opłaty za Konwersję. Aktualnie nie pobiera się stałej Opłaty za Konwersję.

b) zmiennej Opłaty za Konwersję

Zmienna Opłata za Konwersję jest równa iloczynowi kwoty konwersji i stawki zmiennej Opłaty za Konwersję. Zmienna Opłata za Konwersję pobierana jest w subfunduszu funduszu inwestycyjnego, w którym nabywane są Jednostki Uczestnictwa.

Stawka zmiennej Opłaty za Konwersję stanowi różnicę pomiędzy stawką Opłaty Dystrybucyjnej w subfunduszu funduszu docelowego i stawką Opłaty Dystrybucyjnej w subfunduszu funduszu źródłowego. W przypadku gdy różnica ta jest wartością ujemną stawka Zmiennej opłaty za Konwersję wynosi 0%.

Zasada kumulacji przy naliczaniu zmiennej Opłaty za Konwersję

Podstawą ustalenia stawek Opłat Dystrybucyjnych w subfunduszach funduszu źródłowego i docelowego, dla potrzeb obliczenia stawki zmiennej Opłaty za Konwersję, jest wartość aktywów netto subfunduszu funduszu źródłowego przypadających na Jednostki Uczestnictwa danej kategorii zapisane na rachunkach Uczestnika przed konwersją, powiększone o wartość aktywów netto subfunduszu funduszu docelowego przypadających na Jednostki Uczestnictwa danej kategorii zapisane na rachunkach Uczestnika przed konwersją.

Zasada pobierania zmiennej Opłaty za Konwersję

Uczestnicy Funduszu dokonujący konwersji Jednostek Uczestnictwa subfunduszu funduszu inwestycyjnego na Jednostki Uczestnictwa subfunduszu innego funduszu inwestycyjnego o równej lub wyższej maksymalnej wynikającej z Tabeli Opłat stawce Opłaty Dystrybucyjnej, zobowiązani są jedynie do jednorazowego poniesienia, zmiennej Opłaty za Konwersję od aktywów odpowiadających danym Jednostkom Uczestnictwa. Maksymalna stawka Opłaty Dystrybucyjnej oznacza najwyższą, określoną w Tabeli Opłat stawkę pobieraną w Subfunduszu.

Skala i wysokość stawek Opłat Manipulacyjnych dotyczy wyłącznie Jednostek Uczestnictwa kategorii A oraz kategorii A1 i jest określona w Tabeli Opłat u danego Dystrybutora lub w Funduszu. Dla Jednostek Uczestnictwa kategorii B skala i wysokość stawek Opłat Manipulacyjnych określona jest w umowie dotyczącej Programu Systematycznego Inwestowania.

3.11.7. Wyплаты kwot z tytułu odkupienia Jednostek Uczestnictwa Subfunduszu lub wypłat dochodów Funduszu

Fundusz niezwłocznie dokonuje przelewu kwoty z tytułu odkupienia Jednostek Uczestnictwa na rachunek bankowy Uczestnika Funduszu, nie wcześniej jednak niż drugiego dnia roboczego po dniu wyceny, w którym nastąpiło odkupienie Jednostek Uczestnictwa. Fundusz nie wypłaca dochodów Uczestnikom bez odkupywania Jednostek Uczestnictwa.

3.11.8. Zamiany Jednostek Uczestnictwa Subfunduszu na Jednostki Uczestnictwa związane z innym Subfunduszem oraz wysokość opłat z tym związanych – w przypadku funduszu z wydzielonymi subfunduszami

Uczestnik ma prawo na podstawie jednego zlecenia dokonać zamiany Jednostek Uczestnictwa Subfunduszu na Jednostki Uczestnictwa innego Subfunduszu (Zamiana). Zlecenie zamiany Jednostek Uczestnictwa kategorii A1 może zostać złożone wyłącznie w formie pisemnej w Punkcie Obsługi Klienta dla Jednostek Uczestnictwa Zbывanych Bezpośrednio przez Fundusz zlokalizowanym w siedzibie Towarzystwa lub w formie elektronicznej w sposób określony w odrębnej procedurze ustalonej w związku z umową świadczenia dodatkowego zawartą z Uczestnikiem Funduszu.

Zamiana

Zlecenie Zamiany jest jednoczesnym zleceniem odkupienia Jednostek Uczestnictwa Subfunduszu i zleceniem nabycia jednostek uczestnictwa w innym Subfunduszu wydzielonym w ramach tego samego funduszu inwestycyjnego. Zamiany dokonuje się przez jednoczesne umorzenie Jednostek Uczestnictwa w Subfunduszu (subfundusz źródłowy) i nabycie Jednostek Uczestnictwa w innym Subfunduszu (subfunduszu docelowym) za środki pieniężne uzyskane z umorzenia Jednostek Uczestnictwa. Zlecenie Zamiany jest realizowane jeżeli środki pieniężne uzyskane z tytułu odkupienia Jednostek Uczestnictwa Subfunduszu (subfundusz źródłowy) wpłyną na rachunek nabyć Subfunduszu (subfundusz docelowy). Uczestnik nabywa jednostki uczestnictwa Subfunduszu (subfundusz docelowy) dopiero po wpłynięciu środków pieniężnych na rachunek nabyć Subfunduszu (subfundusz docelowy). Jeżeli zostaną zachowane warunki wskazane w dwóch zdaniach poprzedzających, zamiana następuje w następnym Dniu Wyceny

przypadającym po dniu, w którym Agent Transferowy otrzymał informacje o zleceniu zamiany. Okres pomiędzy złożeniem Zlecenia zamiany a dniem jego realizacji nie powinien być dłuższy niż pięć dni roboczych, chyba że opóźnienie jest następstwem okoliczności, za które Fundusz nie ponosi odpowiedzialności.

Zamiana może być dokonana wyłącznie w ramach jednej kategorii Jednostek Uczestnictwa.

Działając na podstawie Rozporządzenia Rady (UE) nr 833/2014 dotyczącego środków ograniczających w związku z działaniami Rosji destabilizującymi sytuację na Ukrainie oraz Rozporządzenia Rady (WE) nr 765/2006 dotyczące środków ograniczających w związku z sytuacją na Białorusi i udziałem Białorusi w agresji Rosji wobec Ukrainy, od dnia 12 kwietnia 2022 r. Fundusz nie realizuje zleceń Zamiany w stosunku do następującej kategorii Uczestników:

- obywatele rosyjskich lub osób fizycznych zamieszkałych w Rosji lub jakichkolwiek osób prawnych, podmiotów lub organów z siedzibą w Rosji;
- obywatele białoruskich lub osób fizycznych zamieszkałych na Białorusi, lub dowolnym osób prawnych, podmiotów lub organów z siedzibą na Białorusi, chyba że osoby te korzystają z włączeń przewidzianych w obowiązujących przepisach prawa.

Dokonanie Zamiany podlega opłacie składającej się z dwóch części:

a) stałej Opłaty za Zamianę

Stała Opłata za Zamianę jest pobierana w subfunduszu docelowym ze środków pieniężnych uzyskanych z odkupienia Jednostek Uczestnictwa w subfunduszu źródłowym, przed obliczeniem i pobraniem zmiennej Opłaty za Zamianę. Aktualnie nie pobiera się stałej Opłaty za Zamianę.

b) zmiennej Opłaty za Zamianę

Zmienna Opłata za Zamianę jest równa iloczynowi kwoty Zamiany i stawki zmiennej Opłaty za Zamianę. Zmienna Opłata za Zamianę pobierana jest w Subfunduszu, w którym nabywane są Jednostki Uczestnictwa.

Stawka zmiennej Opłaty za Zamianę stanowi różnicę pomiędzy stawką Opłaty Dystrybucyjnej w subfunduszu docelowym i stawką Opłaty Dystrybucyjnej w subfunduszu źródłowym. W przypadku gdy różnica ta jest wartością ujemną stawka Zmiennej opłaty za Zamianę wynosi 0%.

Zasada kumulacji przy naliczaniu zmiennej Opłaty za Zamianę

Podstawą ustalenia stawek Opłat Dystrybucyjnych w subfunduszu źródłowym i docelowym, dla potrzeb obliczenia stawki zmiennej Opłaty za Zamianę, jest wartość aktywów netto subfunduszu źródłowego przypadających na Jednostki Uczestnictwa danej kategorii zapisane na rachunkach Uczestnika przed Zamianą, powiększone o wartość aktywów netto subfunduszu docelowego przypadających na Jednostki Uczestnictwa danej kategorii zapisane na rachunkach Uczestnika przed Zamianą.

Zasada pobierania zmiennej Opłaty za Zamianę

Uczestnicy Funduszu dokonujący zamiany Jednostek Uczestnictwa Subfunduszu na Jednostki Uczestnictwa innego Subfunduszu o równej lub wyższej maksymalnej wynikającej z Tabeli Opłat stawce Opłaty Dystrybucyjnej, zobowiązani są jedynie do jednorazowego poniesienia, zmiennej Opłaty za Zamianę od aktywów odpowiadających danym Jednostkom Uczestnictwa. Maksymalna stawka Opłaty Dystrybucyjnej oznacza najwyższą, określoną w Tabeli Opłat stawkę pobieraną w Subfunduszu.

Skala i wysokość stawek Opłat Manipulacyjnych dotyczy wyłącznie Jednostek Uczestnictwa kategorii A oraz kategorii A1 i jest określona w Tabeli Opłat obowiązującej u danego Dystrybutora lub w Funduszu. Dla Jednostek Uczestnictwa kategorii B skala i wysokość stawek Opłat Manipulacyjnych określona jest w umowie dotyczącej Programu Systematycznego Oszczędzania.

3.11.9. Spełnienia świadczeń należnych z tytułu nieterminowych realizacji zleceń Uczestników Funduszu oraz błędnej wyceny Aktywów Netto na Jednostkę Uczestnictwa Subfunduszu

Zgodnie z art. 64 Ustawy Towarzystwo odpowiada wobec Uczestników Funduszu za wszelkie szkody spowodowane niewykonaniem lub nienależytym wykonaniem swoich obowiązków w zakresie zarządzania Funduszem i jego reprezentacji, chyba że niewykonanie lub nienależyte wykonanie obowiązków jest spowodowane okolicznościami, za które Towarzystwo odpowiedzialności nie ponosi.

Zgodnie z art. 33 ust. 3 Ustawy za szkody poniesione przez osoby nabywające lub odkupujące jednostki uczestnictwa funduszu inwestycyjnego za pośrednictwem podmiotu prowadzącego działalność maklerską w zakresie przyjmowania i przekazywania zleceń nabycia lub zbycia instrumentów finansowych, banku krajowego, krajowego oddziału instytucji kredytowej uprawnionego do wykonywania działalności w zakresie przyjmowania i przekazywania zleceń nabycia lub zbycia instrumentów finansowych lub podmiotu, o którym mowa w art. 32 ust. 2 (innego niż podmiot prowadzący działalność maklerską, bank krajowy oraz krajowy oddział instytucji kredytowej), odpowiadają solidarnie towarzystwo i ten podmiot, chyba że szkoda jest wynikiem okoliczności, za które ten podmiot nie ponosi odpowiedzialności. Odpowiedzialność powyższa nie może być wyłączona, ograniczona lub w inny sposób zmieniona w drodze umowy. Umowy wyłączające odpowiedzialność są nieważne.

W przypadku opóźnienia w realizacji prawidłowo złożonego zlecenia nabycia Jednostek Uczestnictwa, gdy wartość Jednostki Uczestnictwa w dniu przetworzenia zlecenia opóźnionego jest wyższa od wartości Jednostki Uczestnictwa z dnia, w którym zlecenie powinno być przetworzone, Towarzystwo nabydzie Uczestnikowi dodatkowe Jednostki Uczestnictwa w liczbie stanowiącej różnicę pomiędzy liczbą Jednostek Uczestnictwa jaką Uczestnik nabyłby w dniu, w którym zlecenie powinno być przetworzone, a liczbą Jednostek Uczestnictwa jaką Uczestnik nabył w wyniku opóźnionej realizacji zlecenia.

Nabycie powyższej liczby Jednostek Uczestnictwa zostanie wykonane po bieżącej wartości Jednostki Uczestnictwa bez pobrania opłaty manipulacyjnej.

W przypadku opóźnienia w realizacji prawidłowo złożonego zlecenia odkupienia Jednostek Uczestnictwa, gdy wartość Jednostki Uczestnictwa w dniu przetworzenia zlecenia jest niższa od wartości Jednostki Uczestnictwa z dnia, w którym zlecenie powinno być przetworzone, Agent Transferowy oblicza kwotę należnego Uczestnikowi świadczenia z tytułu nieterminowej realizacji zlecenia odkupienia, która zostaje przekazana na rachunek Uczestnika zgodnie z instrukcjami płatniczymi zawartymi w przetworzonym zleceniu odkupienia.

Świadczenie jest równe różnicy pomiędzy wartością zlecenia odkupienia przeliczoną po wartości Jednostki Uczestnictwa z dnia, w którym zlecenie powinno być przetworzone, a wartością zlecenia przeliczoną po wartości Jednostki Uczestnictwa z dnia opóźnionego przetworzenia zlecenia.

W przypadku błędnej wyceny aktywów Towarzystwo podejmie działania zmierzające do tego aby liczba Jednostek Uczestnictwa na Rejestrze była taka, jakby zlecenie nabycia zostało zrealizowane po prawidłowej Wartości Aktywów Netto na Jednostkę Uczestnictwa. W przypadku odkupienia Jednostek Uczestnictwa Towarzystwo podejmie działania aby Uczestnik uzyskał taką kwotę, jakby zlecenie zostało rozliczone po prawidłowej Wartości Aktywów Netto na Jednostkę Uczestnictwa.

3.11.10. Potwierdzenia zbycia, odkupienia, zamiany lub konwersji Jednostek Uczestnictwa

Po realizacji zlecenia zmieniającego stan Jednostek Uczestnictwa w Rejestrze Uczestników, Fundusz sporządza i niezwłocznie doręcza Uczestnikowi potwierdzenie zbycia lub odkupienia Jednostek Uczestnictwa, które zawiera w szczególności:

- a) dane identyfikujące Uczestnika Funduszu;
- b) numer rachunku Uczestnika Funduszu w Rejestrze;
- c) nazwę Funduszu i Subfunduszu;
- d) datę zbycia lub odkupienia Jednostek Uczestnictwa;
- e) liczbę i kategorię zbytych lub odkupionych Jednostek Uczestnictwa oraz ich wartość;
- f) liczbę Jednostek Uczestnictwa posiadanych przez Uczestnika po zbyciu lub odkupieniu Jednostek Uczestnictwa i ich wartość;
- g) kwotę zysku lub straty przy odkupieniu.

Jeżeli Uczestnik wyrazi zgodę Fundusz może przekazywać potwierdzenia w innych terminach.

3.12. Wskazanie okoliczności, w których Fundusz może zawiesić zbywanie i odkupywanie Jednostek Uczestnictwa Subfunduszu

- a) Okoliczności zawieszenia zbywania Jednostek Uczestnictwa

Fundusz może zawiesić zbywanie Jednostek Uczestnictwa w danym Subfunduszu na 2 tygodnie, jeżeli nie można dokonać wiarygodnej wyceny istotnej części aktywów danego Subfunduszu z przyczyn niezależnych od Funduszu. Za zgodą i na warunkach określonych przez KNF zbywanie Jednostek Uczestnictwa może zostać zawieszona na okres od dwóch tygodni do dwóch miesięcy.

- b) Okoliczności zawieszenia odkupywania Jednostek Uczestnictwa

Fundusz może zawiesić odkupywanie Jednostek Uczestnictwa w każdym z Subfunduszy oddzielnie, na okres nie dłuższy niż dwa tygodnie, jeżeli:

- w okresie ostatnich dwóch tygodni suma wartości odkupionych przez Fundusz Jednostek Uczestnictwa w danym Subfunduszu oraz Jednostek Uczestnictwa w danym Subfunduszu, których odkupienia zażądano, stanowi kwotę przekraczającą 10 % Aktywów danego Subfunduszu, albo
- nie można dokonać wiarygodnej wyceny istotnej części aktywów danego Subfunduszu z przyczyn niezależnych od Funduszu.

W przypadku, o którym mowa powyżej, za zgodą i na warunkach określonych przez KNF:

- odkupywanie Jednostek Uczestnictwa danego Subfunduszu może zostać zawieszona na okres dłuższy niż dwa tygodnie, nieprzekraczający jednak dwóch miesięcy;
- Fundusz może odkupywać Jednostki Uczestnictwa w danym Subfunduszu, w ratach, w okresie nieprzekraczającym sześciu miesięcy, przy zastosowaniu proporcjonalnej redukcji lub przy dokonywaniu wypłat z tytułu odkupienia Jednostek Uczestnictwa w danym Subfunduszu.

3.13. Określenie rynków na jakich zbywane są Jednostki Uczestnictwa Subfunduszu

Fundusz zbywa Jednostki Uczestnictwa na terytorium Rzeczypospolitej Polskiej.

3.14. Zasady polityki inwestycyjnej Subfunduszu

Celem inwestycyjnym Subfunduszu jest wzrost wartości Aktywów Subfunduszu w wyniku wzrostu wartości lokat. Fundusz nie gwarantuje osiągnięcia celu inwestycyjnego. Cel inwestycyjny Subfunduszu jest realizowany poprzez inwestowanie jego środków w:

- a) Instrumenty Rynku Pieniężnego, dłużne papiery wartościowe o stałym oprocentowaniu lub depozyty bankowe, których termin zapadalności nie przekracza roku;
- b) dłużne papiery wartościowe o zmiennym oprocentowaniu i terminach zapadalności dłuższych niż rok, pod warunkiem, że charakteryzują się one ryzykiem stopy procentowej nie wyższym niż w przypadku dłużnych papierów wartościowych o terminach wykupu nie przekraczających roku.

Decyzje o doborze lokat będą podejmowane przez Fundusz na podstawie analiz dotyczących w szczególności:

- a) bieżącego oraz przewidywanego poziomu rynkowych stóp procentowych;
- b) ryzyka kredytowego odnoszącego się do emitentów poszczególnych instrumentów rynku pieniężnego lub dłużnych papierów wartościowych;
- c) płynności poszczególnych instrumentów rynku pieniężnego lub dłużnych papierów wartościowych.

Minimalny udział dłużnych papierów wartościowych lub Instrumentów Rynku Pieniężnego emitowanych, poręczanych lub gwarantowanych przez Skarb Państwa lub Narodowy Bank Polski, w Wartości Aktywów Netto Subfunduszu będzie wynosić 40%.

Maksymalny udział dłużnych papierów wartościowych lub Instrumentów Rynku Pieniężnego wyemitowanych przez podmioty inne od ww. wymienionych w Wartości Aktywów Netto Subfunduszu może wynosić 60%.

Fundusz może lokować do 35% Wartości Aktywów Netto Subfunduszu w depozyty bankowe o terminie zapadalności nie dłuższym niż rok, płatne na żądanie lub które można wycofać przed terminem zapadalności w bankach krajowych lub instytucjach kredytowych, które posiadają fundusze własne w wysokości nie mniejszej niż równowartość w złotych kwoty 10 000 000 euro, ustalonej przy zastosowaniu średniego kursu wyliczonego przez Narodowy Bank Polski na dzień podpisania umowy depozytu.

Subfundusz nie odzwierciedla składu uznanego indeksu akcji lub dłużnych papierów wartościowych.

Poziom wrażliwości wyceny portfela Subfunduszu na zmianę stóp procentowych (duracja) będzie zawierać się w przedziale 0-1. Wartość Aktywów Netto portfela inwestycyjnego Subfunduszu może charakteryzować się niewielką zmiennością w ramach zalecanego minimalnego horyzontu inwestycyjnego.

Fundusz może na rzecz Subfunduszu zawierać transakcje typu buy-sell-back, sell-buy-back, repo, reverse repo.

Subfundusz nie może zawierać umów, których przedmiotem są instrumenty pochodne, w tym niewystandaryzowane instrumenty pochodne.

3.15. Opis ryzyka inwestycyjnego związanego z polityką inwestycyjną, z uwzględnieniem strategii zarządzania i szczególnych strategii inwestycyjnych stosowanych w odniesieniu do inwestycji na określonym obszarze geograficznym, w określonej branży lub sektorze gospodarczym albo w odniesieniu do określonej kategorii lokat, albo w celu odzwierciedlenia indeksu

Ryzyko rynkowe - ryzyko zmian wartości inwestycji w wyniku zmian parametrów rynkowych, takich jak: ceny dłużnych papierów wartościowych, poziom stóp procentowych czy kursy walutowe. Zmiana cen papierów dłużnych może nastąpić również w wyniku zmian trendów na światowych rynkach finansowych.

Najistotniejszymi czynnikami ryzyka rynkowego Subfunduszu będą zmiany stóp procentowych oraz zmiany kursów na krajowym rynku papierów dłużnych. Niekorzystne tendencje na tym rynku mogą spowodować wahania wartości Aktywów Subfunduszu, co oznacza możliwość wystąpienia spadków wartości Jednostek Uczestnictwa.

Ryzyko kredytowe - ryzyko wynikające z możliwości pogorszenia sytuacji finansowej lub niewywiązania się ze swoich zobowiązań przez emitenta instrumentów finansowych nabywanych przez Subfundusz lub kontrahenta, z którym Fundusz będzie zawierał umowy lub transakcje na instrumentach finansowych będących przedmiotem lokat Subfunduszu. W szczególności, w związku z zakładanym udziałem dłużnych papierów wartościowych w portfelu inwestycyjnym Subfunduszu istnieje ryzyko, że niewypłacalność bądź pogorszenie się sytuacji finansowej któregośkolwiek z emitentów wspomnianych instrumentów dłużnych może w istotny sposób wpłynąć na Wartość Aktywów Netto Subfunduszu i wartość Jednostki Uczestnictwa. Istnieje ponadto ryzyko utraty części Aktywów Subfunduszu lub poniesienia przez Subfundusz straty w przypadku takich zdarzeń jak: utrata wypłacalności przez kontrahenta, z którym Fundusz zawarł umowę, lub emitenta instrumentów finansowych nabywanych przez Fundusz; niewywiązanie się przez kontrahenta, emitenta lub gwaranta ze zobowiązań z tytułu zawartych z Funduszem transakcji, umów lub wyemitowanych instrumentów finansowych lub opóźnienie w wywiązaniu się z takich zobowiązań; utrata lub obniżenie wartości zabezpieczeń ustanowionych przez emitenta lub kontrahenta Funduszu związanych z zawartymi przez Fundusz umowami dotyczącymi Aktywów Subfunduszu lub dotyczących nabytych przez Subfundusz instrumentów finansowych; inne zdarzenia dotyczące emitenta lub kontrahenta Funduszu, w wyniku których nastąpi obniżenie wartości posiadanego przez Subfundusz instrumentu finansowego lub nie nastąpi spłata należności wobec Subfunduszu.

Ryzyko operacyjne - objawia się możliwością poniesienia przez Subfundusz straty wynikającej z nieodpowiednich procesów wewnętrznych i nieprawidłowości dotyczących systemów Towarzystwa, zasobów ludzkich lub wynikającej ze zdarzeń zewnętrznych.

W szczególności, nieodpowiedni proces może przejawiać się błędnym lub opóźnionym rozliczeniem transakcji, a błąd ludzki może przejawiać się przeprowadzeniem nieautoryzowanych transakcji. Nieprawidłowości dotyczące systemów mogą przejawiać się, w szczególności, zawieszeniem systemów komputerowych uniemożliwiającym przeprowadzenie transakcji, a niekorzystne zdarzenia zewnętrzne - stratami w wyniku klęsk naturalnych lub ataków terrorystycznych. Istnieje ryzyko dokonania błędnej wyceny wartości aktywów netto na Jednostkę Uczestnictwa Subfunduszu oraz ryzyko dokonania tej wyceny z opóźnieniem.

Ryzyko rozliczenia, które może zmaterializować się jako opóźnione lub błędne rozliczenie zawartej transakcji, albo nierozliczenie transakcji przez jedną ze stron transakcji (Fundusz lub jego kontrahenta) i może przyczynić się do odstępstwa od realizowanej polityki inwestycyjnej, a w konsekwencji - do pogorszenia rentowności lokat Subfunduszu. Nie można również wykluczyć sytuacji, w której nierozliczenie, a także nieprawidłowe lub nieterminowe rozliczenie transakcji przez jedną ze stron (tj. Fundusz lub kontrahenta Funduszu) spowoduje utratę części Aktywów Subfunduszu i doprowadzi do obniżenia wartości Jednostki Uczestnictwa.

Ryzyko płynności - istnieje ryzyko, że zbyt niski obrót instrumentem finansowym na rynku zorganizowanym lub poza tym rynkiem albo wycofanie instrumentu finansowego z obrotu na rynku zorganizowanym może uniemożliwić jego nabycie lub zbycie w wielkości wynikającej z realizacji zakładanej polityki inwestycyjnej, a także może utrudnić lub uniemożliwić dokonanie rzetelnej wyceny tego instrumentu finansowego, co w konsekwencji może doprowadzić do konieczności zawieszenia odkupywania Jednostek Uczestnictwa Subfunduszu. Utrata płynności instrumentów finansowych wchodzących w skład portfela lokat Subfunduszu może spowodować znaczny spadek wartości tych instrumentów i wywierać istotny negatywny wpływ na wartość Aktywów Subfunduszu i wartość Jednostki Uczestnictwa. Istnieje również ryzyko, że w przypadku zażądania przez Uczestników odkupienia Jednostek Uczestnictwa o stosunkowo dużym udziale w łącznej liczbie Jednostek Uczestnictwa wyemitowanych w danym momencie, Fundusz będzie w stanie wypłacić środki należne z tytułu odkupienia Jednostek Uczestnictwa w danym Subfunduszu dopiero po dokonaniu zbycia części aktywów i uzyskaniu środków należnych Subfunduszowi ze zbycia tych aktywów. W przypadku wystąpienia sytuacji, w której w okresie dwóch tygodni suma wartości odkupionych przez Fundusz Jednostek Uczestnictwa danego Subfunduszu oraz Jednostek Uczestnictwa, których odkupienia zażądano, stanowi kwotę przekraczającą 10% wartości Aktywów Subfunduszu, Fundusz może zawiesić odkupywanie Jednostek Uczestnictwa na dwa tygodnie. W szczególnych przypadkach odkupywanie Jednostek Uczestnictwa może zostać zawieszono na okres nieprzekraczający dwóch miesięcy, a w okresie nieprzekraczającym sześciu miesięcy, przy zastosowaniu proporcjonalnej redukcji lub przy dokonywaniu wypłat z tytułu odkupienia Jednostek Uczestnictwa, Fundusz może odkupywać Jednostki Uczestnictwa danego Subfunduszu w ratach.

Ryzyko walutowe – w przypadku nabycia instrumentów finansowych denominowanych w walucie obcej, Aktywa Subfunduszu będą narażone na ryzyko walutowe. Ryzyko to przejawia się potencjalną możliwością spadku rentowności inwestycji dokonywanych w instrumenty notowane na zagranicznych rynkach papierów wartościowych lub denominowanych w walutach obcych, w wyniku aprecjacji waluty krajowej względem waluty obcej.

Ryzyko związane z przechowywaniem aktywów - na podstawie umowy o wykonywanie funkcji depozytariusza Funduszu oraz Subfunduszu, Depozytariusz prowadzi rejestr Aktywów Funduszu oraz jego Subfunduszy, w tym aktywów zapisywanych na właściwych rachunkach oraz przechowywanych przez Depozytariusza i inne podmioty na mocy odrębnych przepisów lub na podstawie umów zawartych na polecenie Funduszu przez Depozytariusza (Subdepozytariusz). Istnieje ryzyko, że taki podmiot nie wywiąże się z ciążących na nich obowiązków związanych z przechowywaniem takich aktywów, w szczególności mających wpływ na terminy rozliczenia zawartych transakcji. Mimo przepisów Ustawy o Funduszach Inwestycyjnych chroniących Fundusz przed skutkami upadłości Depozytariusza, nie można również wykluczyć sytuacji, w której postawienie Depozytariusza lub Subdepozytariusza w stan likwidacji lub upadłości będzie wywierać negatywny skutek na wartość Aktywów Subfunduszu lub doprowadzi do utraty części Aktywów Subfunduszu.

Ryzyko związane z koncentracją aktywów lub rynków - związane jest z możliwością inwestycji znacznej części Aktywów Subfunduszu w jednym rodzaju instrumentu finansowego lub na jednym rynku. Ponieważ Subfundusz inwestuje przeważającą część aktywów w papiery wartościowe emitowane przez Skarb Państwa lub emitentów, których działalność koncentruje się na terenie Rzeczypospolitej Polskiej, więc ryzyko koncentracji aktywów związane jest głównie z koniunkturą na rynku lokalnym. W szczególności, niekorzystna sytuacja makroekonomiczna w kraju może spowodować pogorszenie się kursów instrumentów dłużnych, które będą przedmiotem lokat Subfunduszu, a w konsekwencji niekorzystnie wpływać na rentowność inwestycji w Jednostki Subfunduszu.

Ryzyko inwestycji w lokaty bankowe - ryzyko to polega na nieuregulowaniu przez bank w terminie należności z tytułu lokaty.

Ryzyko stóp procentowych - oznacza możliwość takiej zmiany wysokości stóp procentowych, która będzie prowadziła do zmniejszenia się wartości poszczególnych dłużnych instrumentów finansowych wchodzących w skład portfela inwestycyjnego Subfunduszu, a tym samym także zmniejszenia się wartości całego portfela inwestycyjnego Subfunduszu. Zmiany stóp procentowych mogą mieć różny wpływ na wartość instrumentów finansowych

znajdujących się w portfelu Subfunduszu. Przy wzrastających stopach procentowych może np. nastąpić spadek ceny rynkowej posiadanych instrumentów dłużnych.

Ryzyko konfliktów interesów - w związku z korzystaniem z technik efektywnego zarządzania portfelem, tj. technik inwencyjnych wykorzystywanych w celu redukcji ryzyka, redukcji kosztów lub generowania dodatkowego dochodu, mogą powstać konflikty interesów wynikające z faktu, że kontrahent lub jego podmioty powiązane mogą świadczyć na rzecz Funduszu, innych funduszy zarządzanych przez Towarzystwo lub na rzecz Towarzystwa inne usługi lub oferować im inne produkty. Towarzystwo unika działań mogących powodować wystąpienie konfliktu interesów, podejmuje niezbędne działania w celu identyfikacji konfliktu interesów, dąży do wyeliminowania bądź ograniczenia negatywnego wpływu konfliktu interesów na wyniki Subfunduszu oraz funkcjonowanie Towarzystwa i jego relacje z klientami i innymi podmiotami powiązanymi.

Ryzyko nieosiągnięcia oczekiwanego zwrotu z inwestycji w Jednostki Uczestnictwa - Fundusz nie gwarantuje osiągnięcia celu inwestycyjnego wskazanego w Statucie. Istnieje ryzyko, że Fundusz nie osiągnie zamierzonego celu, a tym samym Uczestnik Funduszu nie osiągnie zakładanej stopy zwrotu z inwestycji w Jednostki Uczestnictwa Subfunduszu, w szczególności z powodu zmaterializowania się jednego lub większej ilości ryzyk opisanych w tej części Prospektu.

Ryzyko związane z zawarciem określonych umów – specyfika zawieranych umów o obsługę Funduszu i jego Uczestników, w tym umów z agentem transferowym i dystrybutorami, powoduje możliwość nieprawidłowego wywiązywania się przez te podmioty z podjętych zobowiązań, w szczególności poprzez opóźnienie w przesyłaniu i realizacji zleceń lub błędną realizację zleceń.

Ryzyko związane ze szczególnymi warunkami zawartych przez Fundusz transakcji – zawierane przez Fundusz transakcje mogą powodować dodatkowy wzrost ryzyka, co w szczególności dotyczy niektórych umów mających za przedmiot instrumenty pochodne (ryzyko kształtowania się wartości instrumentu bazowego w sposób odmienny od oczekiwań zarządzającego) oraz umów pożyczek papierów wartościowych (ryzyko braku możliwości wywiązania się z umowy pożyczki przez kontrahenta).

Ryzyko związane z udzielonymi gwarancjami - Fundusz nie udziela gwarancji na rzecz innych podmiotów.

Ryzyko wystąpienia szczególnych okoliczności, na wystąpienie których Uczestnik Funduszu nie ma wpływu lub ma ograniczony wpływ - Uczestnik powinien brać pod uwagę możliwość wystąpienia następujących zdarzeń, na które nie będzie miał wpływu: otwarcie likwidacji Subfunduszu lub Funduszu, przejście zarządzania Funduszem przez inne towarzystwo, przejście zarządzania Funduszem przez spółkę zarządzającą, zmiana depozytariusza lub podmiotu obsługującego Fundusz, połączenie Funduszu z innym funduszem, a także zmiana polityki inwestycyjnej Subfunduszu.

Ryzyko otwarcia likwidacji Funduszu lub Subfunduszu - Fundusz może ulec rozwiązaniu w przypadkach określonych w Ustawie o Funduszach Inwestycyjnych, w tym w szczególności w przypadku spadku WAN poniżej poziomu 2.000.000 (dwóch milionów) zł. Nie można zagwarantować, że w wyniku powyższych czynników nie nastąpi rozwiązanie Funduszu, w wyniku czego umarzenie Jednostek Uczestnictwa zostanie wstrzymane do czasu przeprowadzenia likwidacji Funduszu, a koszty likwidacji Funduszu wpłyną na zmniejszenie wartości aktywów netto Funduszu pozostających do podziału między Uczestników Funduszu. W przypadku wystąpienia co najmniej jednej z przesłanek określonych w Statucie, Towarzystwo może również podjąć decyzję o likwidacji Subfunduszu, w wyniku czego umarzenie Jednostek Uczestnictwa zostanie wstrzymane do czasu przeprowadzenia likwidacji Subfunduszu, a koszty likwidacji Subfunduszu wpłyną na zmniejszenie wartości aktywów netto Subfunduszu pozostających do podziału między Uczestników Funduszu.

Ryzyko przejęcia zarządzania Funduszem przez inne towarzystwo funduszy inwestycyjnych - zgodnie z Ustawą o Funduszach Inwestycyjnych, inne towarzystwo funduszy inwestycyjnych może na podstawie umowy z Towarzystwem przejąć zarządzanie Funduszem. W takim przypadku mogą nastąpić zmiany w zakresie zasad funkcjonowania Funduszu, w tym w szczególności celu inwestycyjnego i zasad polityki inwestycyjnej.

Ryzyko przejęcia zarządzania Funduszem przez spółkę zarządzającą - zgodnie z art. 4 ust. 1a Ustawy o Funduszach Inwestycyjnych, Towarzystwo może przekazać zarządzanie Funduszem i prowadzenie jego spraw spółce zarządzającej prowadzącej działalność na terytorium Rzeczypospolitej Polskiej. Fundusz działa w formie funduszu inwestycyjnego otwartego, w związku z czym zgodnie z art. 4 ust. 1b Ustawy nie jest możliwe przekazanie zarządzania Funduszem i prowadzenia jego spraw zarządzającemu z UE prowadzącemu działalność na terytorium Rzeczypospolitej Polskiej.

Ryzyko zmiany Depozytariusza lub podmiotu obsługującego Fundusz - Fundusz lub Depozytariusz mogą rozwiązać umowę o wykonywanie funkcji depozytariusza za wypowiedzeniem, w terminie nie krótszym niż 6 miesięcy. Zmiana Depozytariusza wymaga zgody Komisji. Jeżeli Depozytariusz nie wykonuje obowiązków określonych w umowie albo wykonuje je nienależycie, Fundusz wypowiada umowę i niezwłocznie zawiadamia o tym Komisję. Komisja może nakazać Funduszowi zmianę Depozytariusza. W tych przypadkach wypowiedzenie umowy może nastąpić w terminie krótszym niż 6 miesięcy. W przypadku otwarcia likwidacji lub ogłoszenia upadłości Depozytariusza, Fundusz niezwłocznie dokonuje zmiany depozytariusza, bez stosowania sześciomiesięcznego terminu wypowiedzenia. Zmiana depozytariusza jest dokonywana w sposób zapewniający nieprzerwane wykonywanie obowiązków Depozytariusza. Towarzystwo może w każdym czasie dokonać zmiany podmiotów obsługujących Fundusz, w szczególności Agenta Transferowego. Uczestnik nie ma wpływu na decyzję Towarzystwa o zmianie Depozytariusza lub podmiotu obsługującego Fundusz. W przypadku jednak gdy nie dojdzie do zmiany Depozytariusza zgodnie z przepisami prawa Fundusz ulega rozwiązaniu.

Ryzyko połączenia Subfunduszu z innym subfunduszem lub funduszem - za zgodą Komisji może nastąpić połączenie Subfunduszu z innym funduszem lub subfunduszem funduszu zarządzanego przez Towarzystwo (połączenie wewnętrzne) a nawet z innym funduszem zarządzanym przez inne towarzystwo funduszy inwestycyjnych (połączenie krajowe). Połączenie następuje przez przeniesienie majątku subfunduszu przejmowanego do subfunduszu lub funduszu przejmującego oraz przydzielenie Uczestnikom Jednostek Uczestnictwa subfunduszu lub funduszu przejmującego w zamian za Jednostki Uczestnictwa subfunduszu przejmowanego. Tylko w przypadku połączenia krajowego wymagana jest zgoda Zgromadzenia Uczestników Funduszu.

Ryzyko zmiany polityki inwestycyjnej Subfunduszu - Towarzystwo może podjąć decyzję o zmianie Statutu, w tym także w zakresie zasad polityki inwestycyjnej Subfunduszu. Nie można wykluczyć przypadku, w którym polityka inwestycyjna Subfunduszu ulegnie zmianie w sposób odbiegający od oczekiwań Uczestników.

Ryzyko niewypłacalności gwaranta - w związku z zakładanymi inwestycjami w dłużne papiery wartościowe istnieje ryzyko, że emitent tych papierów nie będzie w stanie wykupić wyemitowanych przez siebie dłużnych papierów wartościowych bądź wypłacić odsetek. Niewypłacalność któregośkolwiek z emitentów wspomnianych instrumentów dłużnych może w istotny sposób wpłynąć na Wartość Aktywów Netto Subfunduszu. Mimo, iż jednym z podstawowych kryteriów wyboru lokat w instrumenty dłużne będzie ocena wypłacalności strony zaciągającej zobowiązanie, Fundusz nie może zagwarantować, że nie zajdzie sytuacja utraty wypłacalności emitenta/gwaranta.

Ryzyko inflacji - wzrost inflacji może spowodować spadek realnej stopy zwrotu z posiadanych w portfelu Subfunduszu instrumentów dłużnych, jak również spadek wartości tych inwestycji. W przypadku wzrostu inflacji trudniej będzie Uczestnikowi Funduszu ochronić realną wartość wpłaconego kapitału.

Ryzyko związane z regulacjami prawnymi dotyczącymi Funduszu, w szczególności w zakresie prawa podatkowego – jednym z najważniejszych czynników prowadzenia działalności gospodarczej jest otoczenie prawne. Niekorzystne zmiany w regulacjach prawnych (w szczególności w systemie Podrozdział III a – Rockbridge Neo Subfundusz Konserwatywny Plus

podatkowym, w systemie obrotu papierami wartościowymi) mogą negatywnie wpływać na atrakcyjność finansową instrumentów finansowych. Należy przy tym podkreślić, że zmiany w systemie prawnym mogą mieć charakter nagłego i znaczącego pogorszenia parametrów gospodarczych, przyczyniając się do gwałtownych ruchów cen na rynku. Ponadto istnieje ryzyko zmian otoczenia ekonomiczno-prawnego, w jakim funkcjonuje Fundusz, powodujących zwiększenie kosztów pokrywanych z Aktywów Funduszu, w tym w wyniku zwiększenia kosztów prowadzenia działalności związanej z obsługą Funduszu. Zmiany przepisów prawa lub ich interpretacji mogą istotnie ograniczać zasady i zakres inwestycji dopuszczalnych w funduszach inwestycyjnych otwartych, a także warunki zawierania przez Fundusz umów, których przedmiotem są określone papiery wartościowe, w tym prawa pochodne.

Ryzyko nielimitowanych kosztów funduszu - Statut Funduszu wymienia koszty pokrywane ze środków własnych Subfunduszu. Ze względu na nielimitowany charakter tych kosztów istnieje ryzyko, że zbyt duża ich wartość może niekorzystnie wpłynąć na rentowność inwestycji w Jednostki Uczestnictwa Subfunduszu.

Ryzyko kadry zarządzającej – działalność Funduszu w znacznym stopniu uzależniona jest od jakości pracy pracowników i Towarzystwa i podmiotów, którym powierzono wykonywanie określonych obowiązków. Pomimo zapewnienia takim pracownikom konkurencyjnych warunków pracy, Towarzystwo nie może zapewnić, że ewentualne odejście niektórych pracowników i członków kierownictwa nie będzie mieć negatywnego wpływu na działalność Funduszu.

Ryzyko związane z realizacją obowiązków wynikających z Ustawy AML - zgodnie z Ustawą AML, Fundusz dokona zamrożenia wartości majątkowych Uczestnika z zachowaniem należytej staranności na podstawie prawa Unii Europejskiej wprowadzającego szczególne środki ograniczające przeciwko niektórym osobom, grupom lub podmiotom, jeśli Uczestnik jest wymieniony w aktach prawa Unii Europejskiej wprowadzających szczególne środki ograniczające lub listach ogłaszanych przez Generalnego Inspektora na podstawie rezolucji Rady Bezpieczeństwa Organizacji Narodów Zjednoczonych wydanych na podstawie rozdziału VII Karty Narodów Zjednoczonych, dotyczących zagrożeń dla międzynarodowego pokoju i bezpieczeństwa spowodowanych aktami terrorystycznymi, w szczególności na listach, o których mowa w pkt 3 rezolucji 2253 (2015) Rady Bezpieczeństwa Organizacji Narodów Zjednoczonych lub w pkt 1 rezolucji 1988 (2011) Rady Bezpieczeństwa Organizacji Narodów Zjednoczonych; liście, o której mowa w art. 120 ust. 1 Ustawy AML - publikowanych w Biuletynie Informacji Publicznej na stronie podmiotowej ministra właściwego do spraw finansów publicznych. Ponadto istnieje ryzyko, iż w przypadku osób zajmujących eksponowane stanowiska polityczne, będących członkiem rodziny osoby zajmującej eksponowane stanowisko polityczne lub osobą znaną jako bliski współpracownik osoby zajmującej eksponowane stanowisko polityczne Zarząd Towarzystwa, wskazany członek Zarządu lub osoba wyznaczona przez Zarząd lub odpowiedzialna za działalność Towarzystwa nie wyrazi zgody na nabycie jednostek uczestnictwa Funduszu lub kontynuację stosunków gospodarczych z Uczestnikiem lub dojdzie do realizacji zlecenia z opóźnieniem w wyniku konieczności dokonania wymaganych przez Ustawę AML dodatkowych czynności, w tym analiz. Ustawa AML w stosunków do osób zajmujących eksponowane stanowisko polityczne wymaga uzyskania zgody Zarządu Towarzystwa, wskazanego członka Zarządu lub osoby wyznaczonej przez Zarząd na nawiązanie lub kontynuowanie relacji z Uczestnikiem.

Ponadto, na podstawie art. 41 ust. 1 Ustawy AML Towarzystwo w przypadku braku możliwości zastosowania jednego ze środków bezpieczeństwa finansowego, o których mowa w art. 34 ust. 1 ww. ustawy w szczególności:

- a) nie nawiązuje stosunków gospodarczych,
- b) rozwiązuje stosunki gospodarcze.

3.15.1. Ekspozycja alternatywnego funduszu inwestycyjnego (Funduszu) liczona jest zgodnie z Rozporządzeniem Delegowanym Komisji NR 231/2013 uzupełniającego dyrektywę Parlamentu Europejskiego i Rady 2011/61/UE w odniesieniu do zwolnień, ogólnych warunków dotyczących prowadzenia działalności, depozytariuszy, dźwigni finansowej, przejrzystości i nadzoru (Rozporządzenie) - poprzez obliczenie dźwigni finansowej zarówno metodą brutto jak i metodą zaangażowania opisanymi w niniejszym Rozporządzeniu, odpowiednio w Art. 7 i Art. 8 oraz jego Załącznikach I i II.

3.16. Określenie profilu inwestora

Subfundusz jest przeznaczony dla osób o horyzoncie inwestycyjnym nie krótszym niż 6 miesięcy oraz niskiej skłonności do ryzyka. Inwestorzy powinni mieć jednak świadomość, że w przypadku zaistnienia negatywnych okoliczności stopa zwrotu z Jednostki Uczestnictwa Subfunduszu może okazać się niższa od oczekiwanej.

3.17. Informacje na temat obowiązków podatkowych Funduszu lub jego Uczestników

UCZESTNIK MUSI MIEĆ NA WZGLĘDZIE, że od dnia 1 stycznia 2024 roku zasady rozliczania dochodów z inwestycji w fundusze inwestycyjne uległy istotnym zmianom, w ten sposób, że podatek nie jest już pobierany przez Fundusz (Fundusz nie jest płatnikiem podatku). Fundusz z będzie wystawiać Uczestnikowi informację podatkową dotyczącą uzyskanych w danym roku dochodów (przychodów). Uczestnik zobowiązany jest samodzielnie rozliczyć zobowiązanie podatkowe, przy czym będzie mógł uwzględnić stratę z inwestycji w fundusze kapitałowe przy rozliczaniu dochodów z działalności inwestycyjnej.

a) Zasady opodatkowania Funduszu podatkiem dochodowym reguluje Ustawa o Podatku Dochodowym od Osób Prawnych.

Zgodnie z tą ustawą zwalnia się od podatku fundusze inwestycyjne.

b) Zasady opodatkowania osób fizycznych podatkiem dochodowym uregulowane zostały w Ustawie o Podatku Dochodowym od Osób Fizycznych

Opodatkowanie dochodów z tytułu udziału w funduszach inwestycyjnych osób fizycznych reguluje Ustawa o Podatku Dochodowym od Osób Fizycznych. Od dochodów osób fizycznych uzyskanych z umorzenia, odkupienia, wykupienia albo unicestwienia w inny sposób tytułów uczestnictwa (jednostek uczestnictwa) w funduszach inwestycyjnych podatek dochodowy wynosi 19% uzyskanego dochodu (art. 30b ust. 1 pkt 5) z wyjątkiem (na zasadzie praw nabytych) dochodów wypłacanych podatnikowi na podstawie umów zawartych przed dniem 1 grudnia 2001 r.

Dochodem, o którym mowa powyżej, jest różnica między sumą przychodów uzyskanych z tytułu umorzenia, odkupienia, wykupienia albo unicestwienia w inny sposób tytułów uczestnictwa w funduszach kapitałowych a kosztami uzyskania przychodów, określonymi na podstawie art. 23 ust. 1 pkt 38 Ustawa o Podatku Dochodowym od Osób Fizycznych, osiągnięta w roku podatkowym.

Z podatku dochodowego zwolnione są wypłaty środków z Pracowniczego Programu Emerytalnego dokonywane na rzecz Uczestnika lub osób uprawnionych do tych środków w razie śmierci Uczestnika (art. 21 ust. 1 pkt 58). Z podatku dochodowego zwolnione są dochody z tytułu oszczędzania na IKE uzyskane w związku z gromadzeniem i wypłatą środków gromadzonych przez oszczędzającego na IKE, wypłatą środków na rzecz osób uprawnionych do tych środków po śmierci oszczędzającego na IKE, wypłatą transferową - z tym, że zwolnienie nie ma zastosowania w przypadku, gdy oszczędzający gromadził oszczędności na więcej niż jednym IKE, chyba że przepisy o IKE przewidują taką możliwość (art. 21 ust. 1). Od dochodów z tytułu gromadzenia oszczędności na więcej niż jednym IKE pobiera się zryczałtowany podatek dochodowy w wysokości 75% uzyskanego dochodu na każdym IKE (art. 30 ust. 1 pkt 7a). Od dochodów z tytułu zwrotu lub częściowego zwrotu z IKE pobiera się (Fundusz pobiera jako płatnik) zryczałtowany

podatek dochodowy w wysokości 19% uzyskanego dochodu (art. 30a ust. 1 pkt 10). Dochodem w przypadku zwrotu z IKE jest różnica między kwotą stanowiącą wartość środków zgromadzonych na IKE a sumą wpłat na IKE, a w przypadku częściowego zwrotu dochodem jest kwota zwrotu pomniejszona o kwotę stanowiącą iloczyn kwoty zwrotu i wskaźnika stanowiącego udział sumy wpłat na IKE do wartości środków zgromadzonych na tym koncie. Dochodu tego nie pomniejsza się o straty z kapitałów pieniężnych i praw majątkowych poniesionych w roku podatkowym oraz w latach poprzednich.

Zgodnie z art. 20 ust. 1 Ustawy o Podatku Dochodowym od Osób Fizycznych, kwoty uzyskane z tytułu zwrotu z IKZE oraz wypłaty z IKZE, w tym także dokonane na rzecz osoby uprawnionej na wypadek śmierci Oszczędzającego, uważa się za przychody z innych źródeł, o których mowa w art. 10 ust. 1 pkt 9 Ustawy o Podatku Dochodowym od Osób Fizycznych.

Wypłaty transferowe środków zgromadzonych przez Oszczędzającego na IKZE:

- 1) pomiędzy instytucjami finansowymi prowadzącymi IKZE,
- 2) na IKZE osoby uprawnionej po śmierci Oszczędzającego,
- 3) w postępowaniu likwidacyjnym lub upadłościowym na IKZE Oszczędzającego,

są, zgodnie z art. 21 ust. 1 pkt 58b Ustawy o Podatku Dochodowym od Osób Fizycznych, wolne od podatku dochodowego.

Zgodnie z art. 26 ust. 1 pkt 2b oraz art. 30c ust. 2 Ustawy o Podatku Dochodowym od Osób Fizycznych, podstawę obliczenia podatku dochodowego stanowi dochód ustalony po odliczeniu kwot wpłat na IKZE dokonanych przez podatnika w roku podatkowym do wysokości określonej w przepisach o IKZE. Wysokość wpłat ustala się na podstawie dokumentów stwierdzających ich poniesienie. W art. 26 ust. 13a oraz 30c ust. 3 Ustawy o Podatku Dochodowym od Osób Fizycznych określono dodatkowe warunki, przy zachowaniu których wpłaty na IKZE podlegają odliczeniu od dochodu. Zgodnie z art. 26 ust. 6g oraz art. 30c ust. 3b Ustawy o Podatku Dochodowym od Osób Fizycznych odliczenia wpłat na IKZE dokonuje się w zeznaniu podatkowym.

Zgodnie z art. 30 ust. 1 pkt 14 Ustawy o Podatku Dochodowym od Osób Fizycznych od kwoty wypłat z IKZE, w tym wypłat na rzecz osoby uprawnionej na wypadek śmierci oszczędzającego dokonanych na podstawie art. 34a ust. 1 pkt 2 ustawy z dnia 20 kwietnia o indywidualnych kontaktach emerytalnych oraz indywidualnych kontaktach zabezpieczenia emerytalnego pobiera się zryczałtowany podatek dochodowy w wysokości 10% przychodu. Stosownie do art. 30 ust. 3 Ustawy o Podatku Dochodowym od Osób Fizycznych zryczałtowany podatek dochodowy, o którym mowa w zdaniu poprzednim pobiera się bez pomniejszania przychodu o koszty uzyskania. Instytucja finansowa prowadząca IKZE zobowiązana jest, jako płatnik, do poboru podatku od dokonywanych wypłat z IKZE, bez względu na formę wypłaty (wypłata jednorazowa albo w ratach).

Od dnia 1 stycznia 2024 r. Fundusz, co do zasady, przestaje być płatnikiem podatku dochodowego od osób fizycznych z tytułu udziału w funduszach kapitałowych. W pewnym zakresie Fundusz nadal pełni funkcję płatnika podatku od dochodów (przychodów) uzyskanych z tytułów wskazanych w art. 30a ust. 1 Ustawy o Podatku Dochodowym od Osób Fizycznych (w tym dochody z tytułu zwrotu z IKE, PPE). Dla dochodów uzyskanych od 1 stycznia 2024 r. z umorzenia, odkupienia, wykupienia albo unicestwienia w inny sposób tytułów uczestnictwa (jednostek uczestnictwa) Fundusz będzie wystawił Uczestnikowi informację podatkową dotyczącą uzyskanych w danym roku podatkowym dochodów (przychodów). Uczestnik zobowiązany będzie samodzielnie rozliczyć zobowiązanie podatkowe, przy czym będzie mógł uwzględnić stratę z inwestycji w fundusze kapitałowe przy rozliczaniu dochodów z działalności inwestycyjnej. Dla określenia obowiązków podatkowych w odniesieniu do osób fizycznych, które nie mają miejsca zamieszkania lub czasowego pobytu na terytorium Rzeczypospolitej Polskiej niezbędne jest uwzględnienie oprócz przepisów prawa polskiego charakteru ustroju podatkowego krajów zamieszkania tych osób oraz treści umów międzynarodowych w sprawie zapobiegania podwójnemu opodatkowaniu zawartych przez Rzeczpospolitą Polską z krajami zamieszkania tych osób. Jednakże zastosowanie stawki wynikającej z tych umów albo niepobranie podatku zgodnie z tymi umowami jest możliwe wyłącznie po przedstawieniu Funduszowi przez podatnika zaświadczenia o jego miejscu zamieszkania za granicą do celów podatkowych (certyfikat rezydencji). Aby certyfikat rezydencji podatkowej został uznany za ważny przez płatnika podatku, powinien co najmniej zostać:

- przedłożony jako oryginał lub uwierzytelniony notarialnie odpis, wyciąg lub kopia;
- przetłumaczony na język polski przez tłumacza przysięgłego, chyba że pracownik instytucji przyjmującej certyfikat rezydencji podatkowej uzna, iż został on sporządzony w języku przyjętym w sferze międzynarodowych finansów;
- zaktualizowany raz w roku.

Nie ustala się przychodu z tytułu umorzenia Jednostek Uczestnictwa Subfunduszu w przypadku Zamiany Jednostek Uczestnictwa Subfunduszu na Jednostki Uczestnictwa innego Subfunduszu.

Jednostki Uczestnictwa podlegają dziedziczeniu. W związku z tym może zaistnieć konieczność uiszczania podatku od spadków i darowizn na zasadach uregulowanych w ustawie z dnia 28 lipca 1983 r. o podatku od spadków i darowizn (Dz.U. z 2025 r., poz. 775 z późn. zm.).

c) Zasady opodatkowania osób prawnych podatkiem dochodowym reguluje Ustawa o Podatku Dochodowym od Osób Prawnych

Przedmiotem opodatkowania podatkiem dochodowym od osób prawnych jest dochód. Dochodem podlegającym opodatkowaniu podatkiem dochodowym od osób prawnych jest nadwyżka sumy przychodów nad kosztami ich uzyskania, osiągnięta w roku podatkowym. Przychodem jest wartość otrzymanych środków w związku z umorzeniem Jednostek Uczestnictwa.

Do przychodów nie zalicza się przychodów z tytułu umorzenia Jednostek Uczestnictwa subfunduszu funduszu inwestycyjnego z wydzielonymi subfunduszami, w przypadku zamiany Jednostek Uczestnictwa subfunduszu na Jednostki Uczestnictwa innego subfunduszu tego samego funduszu inwestycyjnego

Kosztami uzyskania przychodów są wydatki na nabycie Jednostek Uczestnictwa Funduszu. Wydatki te są kosztem uzyskania przychodu przy ustalaniu dochodu ze zbycia Jednostek Uczestnictwa Funduszu. Zasady uznawania wydatków na nabycie Jednostek Uczestnictwa za koszty uzyskania przychodów nie stosuje się przy zamianie Jednostek Uczestnictwa subfunduszu na Jednostki Uczestnictwa innego subfunduszu tego samego funduszu inwestycyjnego z wydzielonymi subfunduszami.

Dochody z tytułu umorzenia Jednostek Uczestnictwa zwiększają podstawę opodatkowania. Po ustaleniu podstawy opodatkowania, podatek oblicza się przy zastosowaniu stawki wynoszącej 19% podstawy opodatkowania. W celu określenia obowiązków podatkowych osób prawnych, które nie mają siedziby ani zarządu na terytorium Rzeczypospolitej Polskiej, należy uwzględnić oprócz przepisów Ustawy o Podatku Dochodowym od Osób Prawnych treść odpowiednich umów międzynarodowych o unikaniu podwójnego opodatkowania.

d) Dodatkowe informacje w sprawie opodatkowania

Ze względu na fakt, iż obowiązki podatkowe zależą od indywidualnej sytuacji Uczestnika Funduszu i miejsca dokonywania inwestycji, w celu ustalenia obowiązków podatkowych wskazane jest zasięgnięcie porady doradcy podatkowego lub prawnego.

Przy odkupywaniu Jednostek Uczestnictwa Fundusz stosuje metodę FIFO, która oznacza, że jako pierwsze odkupywane są Jednostki Uczestnictwa zbyte Uczestnikowi Subfunduszu po najwyższej Wartości Aktywów Netto Subfunduszu na Jednostkę Uczestnictwa.

3.18. (skreślony)

3.19. (skreślony)

3.20. Informacje o wysokościach opłat i prowizji związanych z uczestnictwem w Funduszu, sposobie ich naliczania i pobierania oraz o kosztach obciążających Fundusz

3.20.1. Rodzaje, maksymalną wysokość, sposób kalkulacji i naliczania kosztów obciążających Subfundusz, w tym w szczególności wynagrodzenia Towarzystwa regulują przepisy Statutu – § 18.

3.20.2. Wskaźnik kosztów całkowitych Subfunduszu WKC:

a) wysokość wskaźnika – za rok 2025:

- dla Jednostki Uczestnictwa typu A: 1,43%
- dla Jednostki Uczestnictwa typu A1: 1,41%
- dla Jednostki Uczestnictwa typu E: 1,44%
- dla Jednostki Uczestnictwa typu I: 1,43%

b) Sposób obliczania wskaźnika:

Współczynnik Kosztów Całkowitych (wskaźnik WKC) oblicza się według wzoru:

$WKC = Kt/WANt$,

gdzie:

WAN – oznacza średnią wartość aktywów netto Subfunduszu reprezentowanych przez Jednostki Uczestnictwa danej kategorii,

K – oznacza koszty operacyjne Subfunduszu, o których mowa w rozporządzeniu o szczególnych zasadach rachunkowości funduszy inwestycyjnych, poniesione przez odpowiednią kategorię Jednostek Uczestnictwa,

t – oznacza okres, za który przedstawiane są dane.

Wskaźnik WKC odzwierciedla udział kosztów niezwiązanych bezpośrednio z działalnością inwestycyjną Subfunduszu w średniej wartości aktywów netto Subfunduszu za dany rok.

Różnice w opłatach i kosztach związanych z poszczególnymi kategoriami Jednostek Uczestnictwa opisane zostały w pkt 3.8.a. oraz 3.20.4. Prospektu.

Podstawę tych różnic stanowi § 18 i § 19 Statutu.

3.20.3. Koszty Subfunduszu niewłączone do wskaźnika WKC – do wskaźnika WKC nie włącza się:

- kosztów transakcyjnych, w tym prowizji i opłat maklerskich, podatków związanych z nabyciem lub zbyciem składników portfela,
- odsetek z tytułu zaciągniętych pożyczek lub kredytów,
- świadczeń wynikających z realizacji umów, których przedmiotem są instrumenty pochodne,
- opłat związanych z nabyciem lub odkupieniem Jednostek Uczestnictwa lub innych opłat ponoszonych bezpośrednio przez Uczestnika,
- wartości świadczeń dodatkowych.

Wskaźnik WKC odzwierciedla udział kosztów niezwiązanych bezpośrednio z działalnością inwestycyjną Subfunduszu w średniej Wartości Aktywów Netto Subfunduszu za dany rok. Do kosztów związanych bezpośrednio z działalnością inwestycyjną Subfunduszu zalicza się, o ile występują, ujemne saldo różnic kursowych powstałe w związku z wyceną środków pieniężnych, należności oraz zobowiązań w walutach obcych.

3.20.4. Opłaty manipulacyjne z tytułu zbycia lub odkupienia Jednostki Uczestnictwa oraz innych opłat uiszczanych bezpośrednio przez Uczestnika

W Subfunduszu pobierane są następujące Opłaty Manipulacyjne:

Jednostki Uczestnictwa kategorii A – opłaty maksymalne określone w Statucie Funduszu

– Opłata Dystrybucyjna – nie wyższa niż 1% wpłacanej kwoty

– Opłata Umorzeniowa – nie wyższa niż 1% kwoty wypłaconej z tytułu odkupienia Jednostek Uczestnictwa. Wysokość Opłaty Dystrybucyjnej za zbycie Jednostek Uczestnictwa kategorii A określona jest w Tabeli Opłat i nie może być wyższa niż maksymalna wysokość Opłaty Dystrybucyjnej określonej w Statucie Funduszu. Dla danego Dystrybutora sporządzana jest Tabela Opłat, która jest dostępna u Dystrybutora.

Wysokość Opłaty Umorzeniowej za odkupienie Jednostek Uczestnictwa kategorii A określona jest w Tabeli Opłat i nie może być wyższa niż maksymalna wysokość Opłaty Umorzeniowej określonej w Statucie Funduszu. Dla danego Dystrybutora sporządzana jest Tabela Opłat, która jest dostępna u Dystrybutora.

Jednostki Uczestnictwa kategorii A1 – opłaty maksymalne określone w Statucie Funduszu

– Opłata Dystrybucyjna – nie wyższa niż 1% wpłacanej kwoty

– Opłata Umorzeniowa – nie wyższa niż 1% kwoty wypłaconej z tytułu odkupienia Jednostek Uczestnictwa. Wysokość Opłaty Dystrybucyjnej za zbycie Jednostek Uczestnictwa kategorii A1 określona jest w Tabeli Opłat i nie może być wyższa niż maksymalna wysokość Opłaty Dystrybucyjnej określonej w Statucie Funduszu.

Wysokość Opłaty Umorzeniowej za odkupienie Jednostek Uczestnictwa kategorii A1 określona jest w Tabeli Opłat i nie może być wyższa niż maksymalna wysokość Opłaty Umorzeniowej określonej w Statucie Funduszu. Tabela Opłat jest dostępna w Punkcie Obsługi Klienta dla Jednostek Uczestnictwa Zwykłych Bezpośrednio zlokalizowanym w siedzibie Towarzystwa.

Jednostki Uczestnictwa kategorii B

Za zbycie Jednostek Uczestnictwa kategorii B pobierana jest Opłata Dystrybucyjna w wysokości określonej w umowie oraz regulaminie dotyczących danego Programu Systematycznego Oszczędzania, która nie będzie wyższa niż 3% wpłaconej kwoty.

Za odkupienie Jednostek Uczestnictwa kategorii B pobiera się Opłatę Umorzeniową w wysokości określonej w umowie oraz regulaminie dotyczących danego Programu Systematycznego Oszczędzania, która nie będzie wyższa niż 4% kwoty wypłaconej z tytułu odkupienia Jednostek Uczestnictwa kategorii B.

Jednostki Uczestnictwa kategorii E

- Opłata Dystrybucyjna – opłata nie jest pobierana

- Opłata Umorzeniowa – opłata nie jest pobierana

- Opłata za Zamianę – opłata nie jest pobierana

Pobiera się opłatę za otwarcie Rachunku IKZE w wysokości, podanej w Tabeli Opłat obowiązującej u danego Dystrybutora w wysokości nie większej niż 600 zł oraz Towarzystwo pobiera opłatę dodatkową za dokonanie Wyплаты, Wyплаты Transferowej lub Zwrotu w okresie 12-miesięcy liczonych od dnia zawarcia Umowy IKZE Rockbridge Neo Fundusze Inwestycyjne w wysokości 2% kwoty podlegającej Wyplacie, Wyplacie Transferowej lub Zwrotowi.

Jednostki Uczestnictwa kategorii I – maksymalne stawki określone w Statucie

- Opłata Dystrybucyjna – nie wyższa niż 3% wpłaconej kwoty

- Opłata Umorzeniowa – nie wyższa niż 2% uzyskanej w wyniku umorzenia Jednostek Uczestnictwa

- Opłata za otwarcie rachunku IKE – nie wyższa niż 300 zł (w zależności od wariantu opisanego w §19 Statutu Funduszu)

- Opłata za Konwersję – przy konwersji do Subfunduszu opłata nie jest pobierana

- Opłata za Zamianę – przy zamianie do Subfunduszu opłata nie jest pobierana

Obowiązujące stawki Opłat Manipulacyjnych dla Jednostek Uczestnictwa kategorii I określone są w Tabeli Opłat obowiązującej u danego Dystrybutora. Wysokość Opłaty Manipulacyjnej nie może być wyższa niż maksymalna wysokość opłaty określonej w Statucie Funduszu. Tabela Opłat jest udostępniana u Dystrybutora, w siedzibie Towarzystwa oraz na stronach internetowych Towarzystwa: www.rockbridge.pl

Towarzystwo pobierze Opłatę Umorzeniową za dokonanie Wyплаты, Wyплаты Transferowej lub Zwrotu w okresie 12 miesięcy od daty zawarcia umowy o prowadzenie IKE Rockbridge Neo Fundusze Inwestycyjne, w wysokości podanej w Tabeli Opłat IKE, nie wyższej niż 2% wypłaconej kwoty

3.20.5. Od 2025 roku za zarządzanie Subfunduszem Towarzystwo pobiera opłatę zmienną (wynagrodzenie zmienne), którego wysokość jest uzależniona od wyników zarządzania Subfunduszem względem punktu odniesienia (benchmarku) stanowiącego: WIBOR 6M + 0,15%. Wynagrodzenie to jest równe wysokości rezerwy na wynagrodzenie zmienne na ostatni dzień kalendarzowy przypadający w okresie rozliczeniowym, nie wyższej jednak niż 20% (dwadzieścia procent) ponad wartość ustalonego benchmarku.

Wynagrodzenie zmienne jest należne w przypadku osiągnięcia przez Subfundusz nadwyżki wyniku ponad benchmark w okresie odniesienia, czyli tzw. alfy. Okres odniesienia to docelowo okres 5 lat. Wyplata wynagrodzenia zmiennego na rzecz Towarzystwa następuje w okresach rocznych, odpowiadających latom kalendarzowym, w ramach tzw. rocznej krystalizacji. Dodatkowo część rezerwy na wynagrodzenie zmienne w stosunku do umarżanych Jednostek Uczestnictwa jest przeksięgowywana każdego Dnia Wyceny w zobowiązania Subfunduszu.

Model naliczania i pobierania wynagrodzenia zmiennego stosowany będzie od pierwszego Dnia Wyceny w 2025 r., tj. 2 stycznia 2025 r.

Po rozpoczęciu obliczania rezerwy na wynagrodzenie zmienne na podstawie ustalonego modelu, pierwsza krystalizacja następuje na ostatni Dzień Wyceny przypadający w 2025 roku, a pierwszy pełny 5-letni okres odniesienia kończy się po 5 latach od wprowadzenia modelu naliczania opłat za wynagrodzenie zmienne. Następnie 5-letni okres odniesienia staje się okresem ruchomym, wyznaczanym krocząco, tj. od ostatniego Dnia Wyceny, 5 lat wstecz.

Rezerwa na wynagrodzenie zmienne naliczana jest każdego Dnia Wyceny, w stosunku do dziennej zmiany alfy - jeżeli zmiana alfy jest dodatnia w danym Dniu Wyceny, alfa w okresie odniesienia jest dodatnia i ujemna alfa z lat poprzednich w okresie odniesienia została pokryta.

Jeżeli zmiana alfy jest ujemna w danym Dniu Wyceny, dotychczas naliczona rezerwa na wynagrodzenie zmienne jest rozwiązywana proporcjonalnie do spadku alfy (minimum rezerwy to 0).

Wyplata wynagrodzenia zmiennego następuje również w przypadku, gdy stopa zwrotu z Subfunduszu w okresie odniesienia jest ujemna lub stopa zwrotu w danym okresie rozliczeniowym jest ujemna, przy założeniu spełnienia warunków opisanych powyżej, czyli występowania dodatniej alfy w stosunku do punktu odniesienia (pomimo ujemnych wyników Subfunduszu i punktu odniesienia).

Poniżej przedstawiono przykład sposobu obliczania wynagrodzenia zmiennego:

Rok rozliczeniowy	Stopa zwrotu w okresie rozliczeniowym (1Y) bez pobierania wynagrodzenia zmiennego			Stopa zwrotu w okresie odniesienia (5Y) bez pobierania wynagrodzenia zmiennego w danym roku rozliczeniowym			Podstawa naliczenia wynagrodzenia zmiennego*		Stopa zwrotu w okresie rozliczeniowym (1Y) z pobranym wynagrodzeniem zmiennym		Wycena jednostki		Pobranie wynagrodzenia zmiennego	Komentarz
	Punkt odniesienia	Subfundusz	alfa	Punkt odniesienia	Subfundusz	alfa	maksymalna wartość alfy w okresach krystalizacji	alfa referencyjna	Subfundusz	alfa	bez wynagrodzenia zmiennego	z wynagrodzeniem zmiennym		
1	1,50%	1,00%	-0,50%	1,50%	1,00%	-0,50%	0,00%	0,00%	1,00%	-0,50%	101,00	101,00	NIE	Ujemna alfa w okresie rozliczeniowym
2	1,00%	1,25%	0,25%	2,52%	2,26%	-0,25%	0,00%	0,00%	1,25%	0,25%	102,26	102,26	NIE	Dodatnia alfa w okresie rozliczeniowym, ale ujemna w okresie odniesienia
3	0,50%	1,00%	0,50%	3,03%	3,29%	0,26%	0,00%	0,26%	0,95%	0,45%	103,29	103,23	TAK	Dodatnia alfa w okresie rozliczeniowym i w okresie odniesienia, wynagrodzenie zmienne pobrane tylko od
4	0,00%	-0,25%	-0,25%	3,03%	2,97%	-0,05%	0,20%	0,00%	-0,25%	-0,25%	103,03	102,97	NIE	Ujemna alfa w okresie rozliczeniowym
5	-0,75%	-0,25%	0,50%	2,25%	2,72%	0,46%	0,20%	0,26%	-0,30%	0,45%	102,77	102,66	TAK	Dodatnia alfa w okresie rozliczeniowym i w okresie odniesienia, wynagrodzenie zmienne pobrane tylko od
6	1,25%	1,00%	-0,25%	2,00%	2,66%	0,66%	0,90%	0,00%	1,00%	-0,25%	103,80	103,69	NIE	Ujemna alfa w okresie rozliczeniowym
7	0,50%	2,00%	1,50%	1,50%	3,42%	1,93%	0,65%	1,28%	1,74%	1,24%	105,87	105,49	TAK	Dodatnia alfa w okresie rozliczeniowym i w okresie odniesienia, wynagrodzenie zmienne pobrane tylko od
8	0,00%	-0,25%	-0,25%	0,99%	1,94%	0,94%	1,20%	0,00%	-0,25%	-0,25%	105,61	105,23	NIE	Ujemna alfa w okresie rozliczeniowym

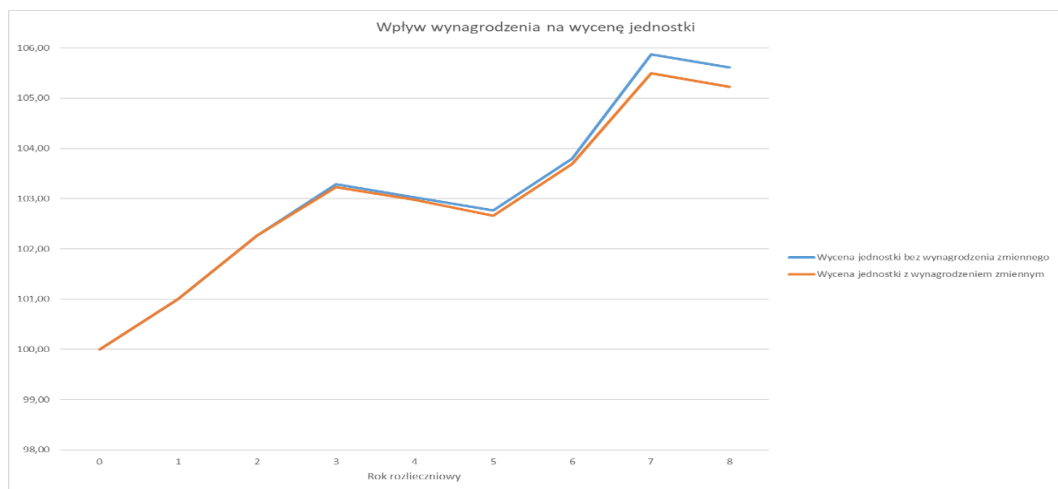
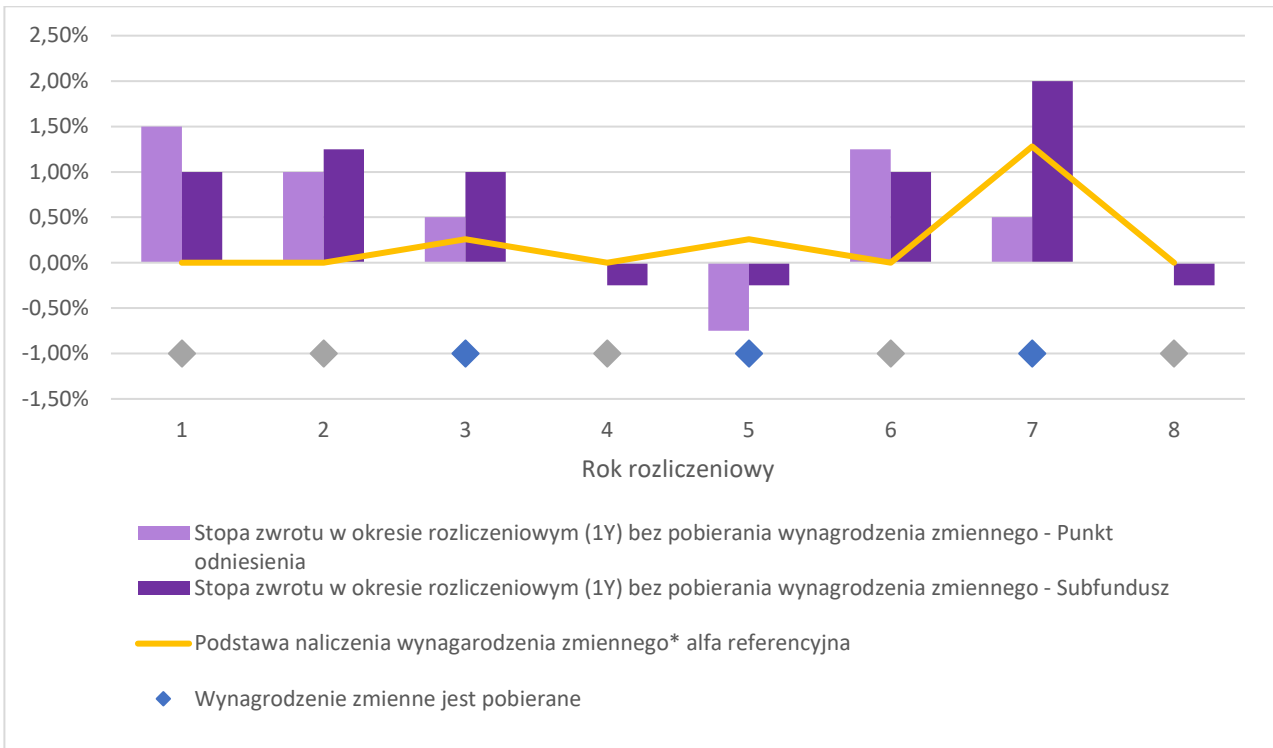

Za rok 2025 Towarzystwo pobrało opłatę zmienną za zarządzanie Subfunduszem w następującej wysokości (w podziale na typ Jednostki Uczestnictwa):

- Jednostka Uczestnictwa typu A – 21 943,68 zł, co stanowiło 0,04% WANS na Jednostkę Uczestnictwa typu A,
- Jednostka Uczestnictwa typu A1 – 5 724,03 zł, co stanowiło 0,04% WANS na Jednostkę Uczestnictwa typu A1,
- Jednostka Uczestnictwa typu E – 263,90 zł, co stanowiło 0,05% WANS na Jednostkę Uczestnictwa typu E,
- Jednostka Uczestnictwa typu I – 200,21 zł, co stanowiło 0,03% WANS na Jednostkę Uczestnictwa typu I.

3.20.6. Za zarządzanie Subfunduszem pobiera się z Aktywów Subfunduszu wynagrodzenie stałe w maksymalnej wysokości 1,0% w skali roku naliczone od Wartości Aktywów Netto Subfunduszu. Wskazana maksymalna stawka wynagrodzenia stałego za zarządzanie Subfunduszem odnosi się do kategorii Jednostek Uczestnictwa A, B, E oraz I zbywanych w ramach Subfunduszu. W przypadku kategorii Jednostek Uczestnictwa A1, Towarzystwo pobiera z Aktywów Subfunduszu wynagrodzenie stałe w maksymalnej wysokości 0,99% w skali roku naliczane od Wartości Aktywów Netto Subfunduszu.

Od dnia 2 stycznia 2025 r. Towarzystwo pobiera także wynagrodzenie zmienne uzależnione od wyników zarządzania Subfunduszem w wysokości nieprzekraczającej 20% ponad wartość ustalonego benchmarku.

3.20.7. Zgodnie z § 18 ust. 4 Statutu Funduszu koszty działalności Subfunduszu niewymienione w § 18 ust. 3 Statutu Funduszu lub przekraczające limity tam określone pokrywane są przez Towarzystwo.

Część umów o świadczenie usług brokerskich zawartych z podmiotami prowadzącymi działalność maklerską zawiera klauzule dotyczące nieodpłatnego udostępniania analiz i rekomendacji rynkowych. Świadczenia dodatkowe wynikające z tych porozumień nie mają wpływu na wysokość prowizji pobieranych przez podmiot świadczący usługę na rzecz Subfunduszu oraz na wysokość wynagrodzenia Towarzystwa za zarządzanie Subfunduszem. Istniejące porozumienia w tym zakresie nie mają negatywnego wpływu na interes Uczestników Subfunduszu.

3.21. Podstawowe dane finansowe Funduszu w ujęciu historycznym

a) Wartość aktywów netto Subfunduszu na 31 grudnia 2025 roku wyniosła 66 390 tys. złotych

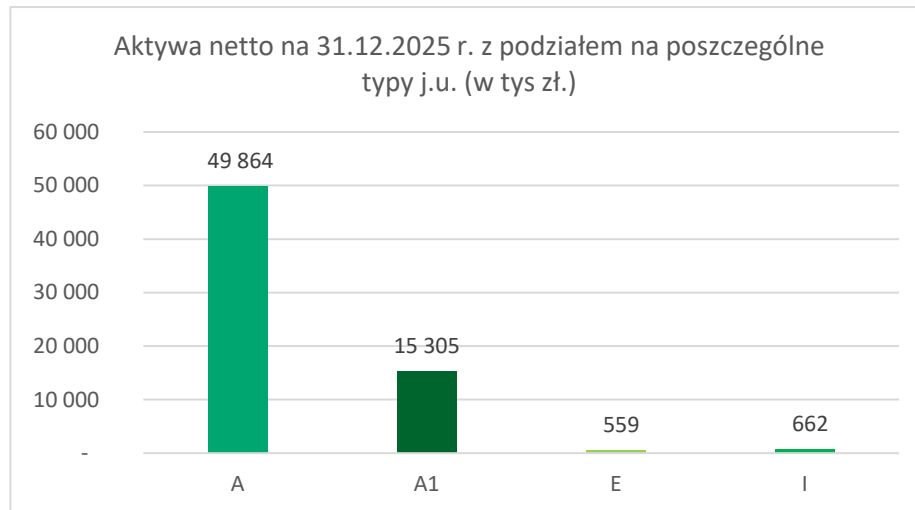

b) Wielkość średniej stopy zwrotu z inwestycji w Jednostki Uczestnictwa za ostatnie 3, 5, 10 lat

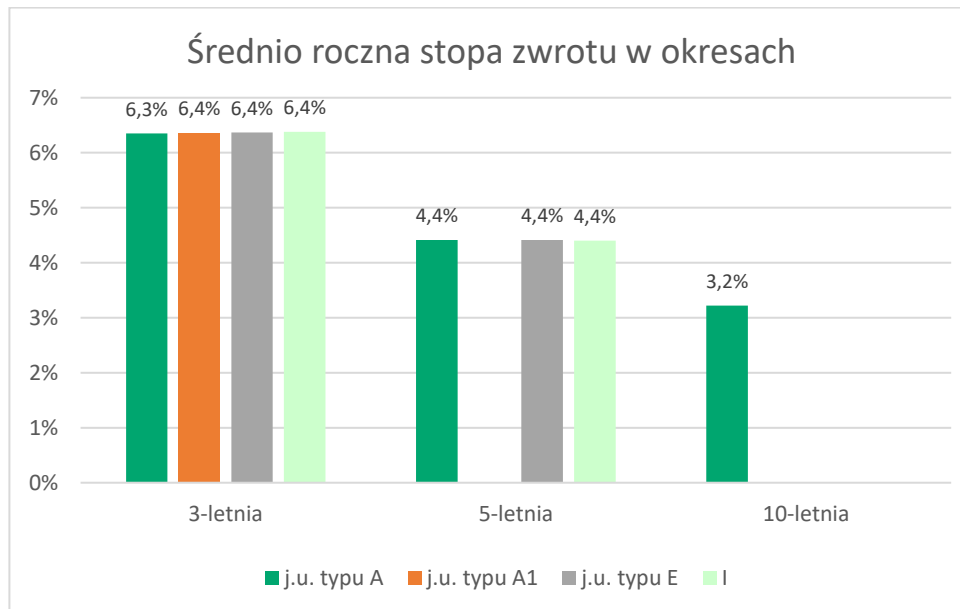

c) Wzorzec służący do oceny efektywności inwestycji w Jednostki Uczestnictwa

Do 31 października 2008 r. benchmarkiem dla Subfunduszu była 100% inwestycja w AIG FIO Pieniężny.

Od 1 listopada 2008 r. benchmarkiem dla Subfunduszu była 100% inwestycja w 3-miesięczny WIBID.

Od 28 grudnia 2011 r. benchmarkiem dla Subfunduszu była 100% inwestycja w 1-miesięczny WIBID

Od dnia 1 stycznia 2025 r benchmarkiem dla Subfunduszu jest WIBOR 6M + 0,15%.

d) Wielkość średniej stopy zwrotu z przyjętego przez Fundusz wzorca oraz informacje o dokonanych zmianach wzorca

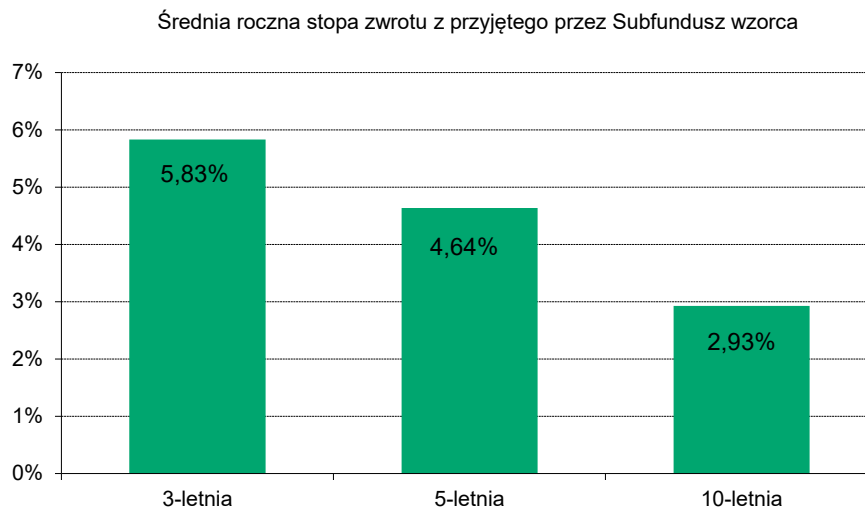

e) Indywidualna stopa zwrotu Uczestnika z inwestycji jest uzależniona od wartości Jednostki Uczestnictwa w momencie jej zbycia i odkupienia przez Fundusz oraz wysokości pobranych przez Fundusz opłat manipulacyjnych. Wyniki historyczne nie gwarantują uzyskania podobnych wyników w przyszłości.

3.22. W Funduszu nie przewiduje się utworzenia rady inwestorów.

Podrozdział IIIb

ROCKBRIDGE NEO SUBFUNDUSZ OBLIGACJI PLUS

(zwany dalej również Subfunduszem)

(wcześniej AIG Subfundusz Obligacji, AIG Subfundusz Obligacji Plus, Amplico Subfundusz Obligacji Plus, MetLife Subfundusz Obligacji Plus, Nationale-Nederlanden Subfundusz Obligacji Plus)

3.8. Charakterystyka Jednostek Uczestnictwa Subfunduszu zbywanych przez Fundusz, w tym:

a) Charakterystyka Jednostek Uczestnictwa Subfunduszu różnych kategorii, jeżeli Fundusz zbywa jednostki różnych kategorii

Fundusz w ramach Subfunduszu zbywa Jednostki Uczestnictwa kategorii A, A1, B, E oraz I. Kategorie Jednostek Uczestnictwa są zróżnicowane pod względem stawek Opłat Manipulacyjnych określonych w Statucie Funduszu. Jednostki Uczestnictwa zróżnicowane są także pod względem sposobu ich zbywania. Jednostki Uczestnictwa kategorii A zbywane są za pośrednictwem Dystrybutorów, bez ograniczeń, w tym również w ramach Wyspecjalizowanych Programów Inwestycyjnych. Jednostki Uczestnictwa kategorii A1 zbywane są wyłącznie bezpośrednio przez Fundusz. Jednostki Uczestnictwa kategorii B są zbywane za pośrednictwem Dystrybutorów bez ograniczeń w ramach Programów Systematycznego Oszczędzania. W przypadku rozwiązania umowy w ramach Programu Systematycznego Oszczędzania, Jednostki Uczestnictwa kategorii B danego Subfunduszu są zamieniane na Jednostki Uczestnictwa kategorii A tego samego Subfunduszu. Jednostki Uczestnictwa kategorii E zbywane są za pośrednictwem Dystrybutorów bez ograniczeń w ramach Rachunku IKZE we wszystkich Subfunduszach. Jednostki Uczestnictwa kategorii I zbywane są za pośrednictwem Dystrybutorów bez ograniczeń w ramach Rachunku IKE we wszystkich Subfunduszach. Kategorie Jednostek Uczestnictwa mogą być także zróżnicowane pod względem Minimalnej Wpłaty oraz wysokości opłat obciążających Aktywa Subfunduszu.

W związku ze zbywaniem, odkupywaniem i Zamianą/Konwersją Jednostek Uczestnictwa kategorii A pobiera się następujące opłaty:

Opłatę Dystrybucyjną – wysokość Opłaty Dystrybucyjnej za zbycie Jednostek Uczestnictwa kategorii A określona jest w Tabeli Opłat i nie może być wyższa niż maksymalna wysokość Opłaty Dystrybucyjnej określona w Statucie Funduszu. Dla danego Dystrybutora sporządzana jest Tabela Opłat, która jest dostępna u Dystrybutora.

Opłatę Umorzeniową – wysokość Opłaty Umorzeniowej za odkupienie Jednostek Uczestnictwa kategorii A określona jest w Tabeli Opłat i nie może być wyższa niż maksymalna wysokość Opłaty Umorzeniowej określona w Statucie Funduszu. Dla danego Dystrybutora sporządzana jest Tabela Opłat, która jest dostępna u Dystrybutora.

Opłatę za Zamianę/Konwersję – wysokość Opłaty za Zamianę/Konwersję pobieranej w związku z dokonywaniem Zamiany/Konwersji Jednostek Uczestnictwa (kategorii A) Subfunduszu na Jednostki Uczestnictwa innego Subfunduszu lub na jednostki uczestnictwa subfunduszy wydzielanych w ramach Rockbridge Neo FIO określona jest w Tabeli Opłat. Dla danego Dystrybutora sporządzana jest Tabela Opłat, która jest dostępna u Dystrybutora.

W związku z zbywaniem, odkupywaniem i Zamianą/Konwersją Jednostek Uczestnictwa kategorii A1, zbywanych bezpośrednio przez Fundusz, pobiera się następujące opłaty:

Opłatę Dystrybucyjną – wysokość Opłaty Dystrybucyjnej za zbycie Jednostek Uczestnictwa kategorii A1 określona jest w Tabeli Opłat i nie może być wyższa niż maksymalna wysokość Opłaty Dystrybucyjnej określona w Statucie Funduszu.

Opłatę Umorzeniową – wysokość Opłaty Umorzeniowej za odkupienie Jednostek Uczestnictwa kategorii A1 określona jest w Tabeli Opłat i nie może być wyższa niż maksymalna wysokość Opłaty Umorzeniowej określona w Statucie Funduszu.

Opłatę za Zamianę/Konwersję – wysokość Opłaty za Zamianę/Konwersję pobieranej w związku z dokonywaniem Zamiany/Konwersji Jednostek Uczestnictwa (kategorii A1) Subfunduszu na Jednostki Uczestnictwa innego Subfunduszu lub na jednostki uczestnictwa subfunduszy wydzielanych w ramach Rockbridge Neo FIO określona jest w Tabeli Opłat.

Tabela Opłat dla Jednostek Uczestnictwa kategorii A1 jest dostępna w Punkcie Obsługi Klienta dla Jednostek Uczestnictwa Zbywanych Bezpośrednio przez Fundusz zlokalizowanym w siedzibie Towarzystwa.

Opłaty związane ze zbywaniem, odkupywaniem i zamianą Jednostek Uczestnictwa kategorii B określone są w Regulaminie Programu Systematycznego Oszczędzania i nie mogą być wyższe niż maksymalna wysokość tych opłat określona w Statucie Funduszu.

Nie jest pobierana opłata związana ze zbywaniem, odkupywaniem, zamianą i konwersją Jednostek Uczestnictwa kategorii E. Pobiera się opłatę za otwarcie Rachunku IKZE w wysokości, podanej w Tabeli Opłat obowiązującej u danego Dystrybutora w wysokości nie większej niż 600 zł oraz Towarzystwo pobiera opłatę dodatkową za dokonanie Wyплаты, Wyплаты Transferowej lub Zwrotu w okresie 12-miesięcy liczonych od dnia zawarcia Umowy IKZE Rockbridge Neo Fundusze Inwestycyjne w wysokości 2% kwoty podlegającej Wyplacie, Wyplacie Transferowej lub Zwrotowi.

Obowiązujące stawki Opłat Manipulacyjnych dla Jednostek Uczestnictwa kategorii I określone są w Tabeli Opłat obowiązującej u danego Dystrybutora. Wysokość Opłaty Manipulacyjnej nie może być wyższa niż maksymalna wysokość opłaty określonej w Statucie Funduszu. Tabela Opłat jest udostępniana u Dystrybutora, w siedzibie Towarzystwa oraz na stronach internetowych Towarzystwa: www.rockbridge.pl

b) Informacja, że Jednostki Uczestnictwa Subfunduszu nie mogą być zbywane na rzecz osób trzecich, podlegają dziedziczeniu, mogą być przedmiotem zastawu

Jednostki Uczestnictwa nie mogą być zbywane przez Uczestników na rzecz osób trzecich, a jedynie odkupywane przez Fundusz na zasadach określonych w Statucie Funduszu. Jednostki Uczestnictwa podlegają dziedziczeniu. Jednostki Uczestnictwa mogą być także przedmiotem zastawu. Zaspokojenie zastawnika z przedmiotu zastawu następuje wyłącznie w wyniku odkupienia Jednostek Uczestnictwa przez Fundusz na żądanie zgłoszone w postępowaniu egzekucyjnym. Zaspokojenie wierzytelności zabezpieczonej zastawem z Jednostek Uczestnictwa kategorii I i E traktowane jest jako zwrot. Ustanowienie zastawu na Jednostkach Uczestnictwa staje się skuteczne z chwilą dokonania, na wniosek zastawcy lub zastawnika, odpowiedniego zapisu w Rejestrze Uczestników Funduszu, po przedstawieniu Towarzystwu umowy zastawu, z uwzględnieniem przepisów Ustawy oraz przepisów dotyczących zastawu rejestrowego i zastawu skarbowego.

3.9. Zwięzłe określenie praw Uczestników Funduszu

Uczestnik Funduszu ma prawo w szczególności do:

Podrozdział III b – Rockbridge NEO Subfundusz Obligacji Plus

- a) nabywania Jednostek Uczestnictwa,
- b) żądania odkupienia Jednostek Uczestnictwa,
- c) zamiany/konwersji Jednostek Uczestnictwa,
- d) ustanawiania zastawu na Jednostkach Uczestnictwa,
- e) ustanawiania pełnomocnika,
- f) otrzymania potwierdzenia dokonanego zbycia lub odkupienia Jednostek Uczestnictwa,
- g) otrzymania środków pieniężnych należnych z tytułu odkupienia Jednostek Uczestnictwa,
- h) żądania doręczenia prospektu informacyjnego,
- i) udziału w Zgromadzeniu Uczestników.

3.10. Zasady przeprowadzania zapisów na Jednostki Uczestnictwa Subfunduszu

Zapisy na Jednostki Uczestnictwa Subfunduszu odbyły się na zasadach określonych w art. 15 ust. 5 Ustawy oraz § 2 ust. 7-9 Statutu Funduszu, tzn. Towarzystwo dokonało zapisu na Jednostki Uczestnictwa Subfunduszu w łącznej kwocie 4.800.000 (słownie: cztery miliony osiemset tysięcy) złotych w terminie 14 (słownie: czternastu) dni od dnia doręczenia Towarzystwu zezwolenia Komisji Nadzoru Finansowego na utworzenie Funduszu. Z wpłat do Funduszu w ramach zapisów Towarzystwo stworzyło portfele inwestycyjne Subfunduszu. Wysokość wpłat na Jednostki Uczestnictwa każdego z Subfunduszu wyniosła 400.000 złotych (słownie: czterysta tysięcy złotych).

3.11. Sposób i szczegółowe warunki

3.11.1. Zbywania Jednostek Uczestnictwa Subfunduszu

Fundusz w ramach Subfunduszu zbywa Jednostki Uczestnictwa bez ograniczeń. Fundusz w ramach Subfunduszu zbywa Jednostki Uczestnictwa bezpośrednio lub za pośrednictwem Dystrybutora. Zbywanie Jednostek Uczestnictwa następuje w każdym Dniu Wyceny. Jednostki Uczestnictwa są zbywane po cenie wynikającej z podzielenia Wartości Aktywów Netto Subfunduszu przez liczbę Jednostek Uczestnictwa w Subfunduszu obliczonej w Dniu Wyceny, w którym następuje zbycie Jednostek Uczestnictwa. Pierwsze zbycie Jednostek Uczestnictwa następuje w drodze otwarcia rachunku w Funduszu z zastrzeżeniem zdania następnego. Jednostki Uczestnictwa kategorii A1 zbywane są wyłącznie bezpośrednio przez Fundusz, pod warunkiem złożenia pisemnego zlecenia otwarcia rachunku i nabycia Jednostek Uczestnictwa w Punkcie Obsługi Klienta dla Jednostek Uczestnictwa Zbywanych Bezpośrednio przez Fundusz zlokalizowanym w siedzibie Towarzystwa. W przypadku zbycia Jednostek Uczestnictwa kategorii A i A1 przez Fundusz w ramach Subfunduszu Minimalna Wpłata wynosi 500 (słownie: pięćset) złotych. Każda następną wpłata nie może być niższa niż 250 (słownie: dwieście pięćdziesiąt) złotych. W przypadku zbycia Jednostek Uczestnictwa kategorii A w ramach Wyspecjalizowanych Programów Inwestycyjnych minimalna Wpłata Początkowa oraz minimalna kwota jednorazowej kolejnej wpłaty będzie określana w umowie o uczestnictwo w danym Wyspecjalizowanym Programie Inwestycyjnym.

W przypadku zbycia Jednostek Uczestnictwa kategorii B Minimalna Wpłata początkowa oraz minimalna kwota jednorazowej kolejnej wpłaty wynosi 100 (słownie: sto) złotych.

W przypadku zbycia Jednostek Uczestnictwa Subfunduszu kategorii E oraz I Minimalna Wpłata początkowa oraz minimalna kwota jednorazowej kolejnej wpłaty będzie określana w umowie o prowadzenie Rachunku IKZE lub umowie o prowadzenie Rachunku IKE. Kwoty Minimalnych Wpłat początkowych i wpłat następnych nie mogą być wyższe od kwot wyżej wymienionych wpłat dokonywanych przez Inwestorów i Uczestników poza tymi programami. Wpłaty dokonywane na Rachunek IKZE w roku kalendarzowym nie mogą przekroczyć limitu o którym mowa w art. 13a ust. 1 ustawy z dnia 20 kwietnia 2004 r. o indywidualnych kontach emerytalnych oraz indywidualnych kontach zabezpieczenia emerytalnego, oraz w przypadku osoby, która złoży oświadczenie, że prowadzi pozarolniczą działalność, limitu o którym mowa w art. 13a ust. 1a ww. ustawy. Osoba, która zawarła z Funduszem umowę o prowadzenie Rachunku IKZE zobowiązana jest do niezwłocznego powiadamiania Funduszu o wszelkich zmianach mających wpływ na wysokość przysługującego jej limitu wpłat na IKZE.

Nabycie Jednostek Uczestnictwa przez Inwestora lub Uczestnika Funduszu następuje poprzez złożenie zlecenia nabycia u Dystrybutora lub w Funduszu a następnie dokonanie wpłaty środków pieniężnych na rachunek Funduszu związany z Subfunduszem, właściwy dla danej kategorii Jednostek Uczestnictwa, zgodnie ze złożonym zleceniem, albo poprzez dokonanie bezpośredniej wpłaty środków pieniężnych na rachunek bankowy Funduszu związany z Subfunduszem, właściwy dla danej kategorii Jednostek Uczestnictwa, pod warunkiem posiadania przez Inwestora lub Uczestnika Funduszu otwartego rachunku w Funduszu. Nabycie Jednostek Uczestnictwa kategorii A1 może nastąpić poprzez dokonanie bezpośredniej wpłaty środków pieniężnych na rachunek Funduszu związany z Subfunduszem, właściwy dla Jednostek Uczestnictwa kategorii A1, pod warunkiem wcześniejszego złożenia pisemnego zlecenia otwarcia rachunku i nabycia Jednostek Uczestnictwa w Punkcie Obsługi Klienta dla Jednostek Uczestnictwa Zbywanych Bezpośrednio przez Fundusz zlokalizowanym w siedzibie Towarzystwa. Za datę dokonania wpłaty uważa się datę wpływu środków pieniężnych na rachunek bankowy Funduszu związany z Subfunduszem. Z zastrzeżeniem nabycia Jednostek Uczestnictwa kategorii A1 Inwestor może upoważnić Dystrybutora do złożenia Funduszowi zlecenia otwarcia Rejestru w terminie i na warunkach wskazanych przez Inwestora. Podmiot składający zlecenie oraz podmiot dokonujący wpłaty obowiązani są podać dane umożliwiające identyfikację Inwestora lub Uczestnika Funduszu, w szczególności:

- w przypadku osób fizycznych – imię i nazwisko Inwestora lub Uczestnika Funduszu, adres, numer PESEL lub datę urodzenia, w przypadku Uczestnika Funduszu także numer rachunku Uczestnika Funduszu w Rejestrze, jak również cechy dokumentu, na podstawie którego stwierdzono tożsamość osoby;
- w przypadku osób prawnych lub jednostek organizacyjnych nieposiadających osobowości prawnej – nazwę (firmę) Inwestora lub Uczestnika Funduszu, adres siedziby, numer REGON, w przypadku Uczestnika Funduszu także numer rachunku Uczestnika Funduszu w Rejestrze.

Fundusz żąda przedłożenia oryginałów lub złożenia kopii (w tym kopii poświadczonych notarialnie) dokumentów potwierdzających dane identyfikujące Inwestora i Uczestnika Funduszu, a w przypadku osób prawnych lub jednostek organizacyjnych nieposiadających osobowości prawnej – dokumentów potwierdzających umocowanie do ich reprezentacji.

W przypadku dokumentów sporządzonych poza granicą Rzeczypospolitej Polskiej należy przedłożyć Funduszowi następujące dokumenty:

- albo, z wyłączeniem dokumentów tożsamości, przysięgłego tłumaczenia przedłożonych dokumentów na język polski lub ich uwierzytelnienia w polskiej placówce dyplomatycznej lub urzędzie konsularnym w kraju, w którym te dokumenty zostały sporządzone, chyba że przepisy prawa pozwalają na odstąpienie od tego wymogu m.in. poprzez umieszczenie na dokumencie lub dołączenie do dokumentu apostille wydanej przez właściwy organ państwa, z którego ten dokument pochodzi,

- albo kopie dokumentów sporządzonych poza terytorium Rzeczypospolitej Polskiej w języku angielskim, lub też przetłumaczone na język angielski i poświadczone za zgodność z oryginałem przez uprawniony podmiot państwa, w którym zostały przetłumaczone. Dokumenty dostarczone zgodnie z brzmieniem zdania poprzedzającego będą przyjęte przez Fundusz, jeżeli zostały sporządzone nie później niż na 2 miesiące przed datą ich przedłożenia Funduszu.

Wybór rodzaju dostarczanych dokumentów należeć będzie do Uczestnika Funduszu, w przypadku, gdy Uczestnik Funduszu nie dokona wyboru formy w jakiej zamierza dostarczyć dokumenty, niniejsze uprawnienie przysługiwać będą Funduszu, jednakże w razie wątpliwości co do brzmienia przedłożonego dokumentu, Fundusz będzie uprawniony do żądania przedłożenia tłumaczenia takiego dokumentu.

Uczestnik Funduszu zobowiązany jest do niezwłocznego powiadamiania Funduszu o wszelkich zmianach danych podlegających wpisowi do Rejestru, w szczególności adresu korespondencyjnego oraz danych dotyczących zasad i sposobu reprezentacji Uczestnika.

Uczestnik Funduszu może składać za pośrednictwem banków lub innych uprawnionych instytucji zlecenie bezpośrednio na formularzu polecenia przelewu/wpłaty gotówkowej na rachunek bankowy Funduszu związany z Subfunduszem, pod warunkiem umieszczenia na formularzu polecenia przelewu /wpłaty gotówkowej danych pozwalających Funduszu na jego identyfikację, w szczególności: imię i nazwisko lub nazwę (firmę) Uczestnika Funduszu, numer rachunku Uczestnika Funduszu w Rejestrze, numer PESEL lub datę urodzenia, nazwę dystrybutora. Za datę dokonania wpłaty i złożenia zlecenia uważa się datę wpływu środków pieniężnych na rachunek Funduszu.

Fundusz nie nawiązuje stosunków gospodarczych z Inwestorami powiązanymi z Państwem trzecim wysokiego ryzyka. Za powiązanie z Państwem trzecim wysokiego ryzyka rozumie się następujące sytuacje:

- Uczestnik lub Inwestor jest obywatelem, ma miejsce stałego zamieszkania, zameldowania lub jest zarejestrowany w Państwie trzecim wysokiego ryzyka lub podany przez niego adres do korespondencji wskazuje na Państwo trzecie wysokiego ryzyka;
- Beneficjent rzeczywisty, pełnomocnik, przedstawiciel, reprezentant Uczestnika lub Inwestora jest obywatelem, ma miejsce stałego zamieszkania, zameldowania lub jest zarejestrowany w Państwie trzecim wysokiego ryzyka lub podany przez niego adres do korespondencji wskazuje na Państwo trzecie wysokiego ryzyka.

Przez Państwo trzecie wysokiego ryzyka rozumie się państwo trzecie zidentyfikowane przez Komisję Europejską w akcie delegowanym przyjętym na podstawie art. 9 dyrektywy Parlamentu Europejskiego i Rady (UE) 2015/849 z dnia 20 maja 2015 r. w sprawie zapobiegania wykorzystywaniu systemu finansowego do prania pieniędzy lub finansowania terroryzmu, zmieniająca rozporządzenie Parlamentu Europejskiego i Rady (UE) nr 648/2012 i uchylająca dyrektywę Parlamentu Europejskiego i Rady 2005/60/WE oraz dyrektywę Komisji 2006/70/WE.

W przypadku istniejących stosunków gospodarczych z Inwestorami mającymi powiązania lub u których w wyniku zmiany danych pojawi się powiązanie z Państwem trzecim wysokiego ryzyka, Towarzystwo i Fundusz stosują wzmoczone środki bezpieczeństwa finansowego, w tym uzyskują dodatkowe informacje o Inwestorze oraz Beneficjencie rzeczywistym, zamierzonym charakterze stosunków gospodarczych, źródle majątku Inwestora oraz beneficjenta rzeczywistego i źródle pochodzenia wartości majątkowych pozostających w dyspozycji Inwestora oraz beneficjenta rzeczywistego w ramach stosunków gospodarczych lub transakcji, jak również o przyczynach i okolicznościach zamierzonych lub przeprowadzonych transakcji. W ww. przypadkach niezbędne jest uzyskanie akceptacji kadry kierowniczej wyższego szczebla na kontynuację stosunków gospodarczych z takim Inwestorem.

Działając na podstawie Rozporządzenia Rady (UE) nr 2019/796 w sprawie środków ograniczających w celu zwalczania cyberataków zagrażających Unii lub jej państwom członkowskim, Rozporządzenia Rady (WE) nr 2580/2001 z dnia 27 grudnia 2001 r. w sprawie szczególnych środków restrykcyjnych skierowanych przeciwko niektórym osobom i podmiotom mających na celu zwalczanie terroryzmu, Rozporządzenia Rady (WE) nr 881/2002 z dnia 27 maja 2002 r. wprowadzające niektóre szczególne środki ograniczające skierowane przeciwko niektórym osobom i podmiotom związanym z siecią Al-Kaida, Rozporządzenia Rady (UE) nr 753/2011 z dnia 1 sierpnia 2011 r. w sprawie środków ograniczających skierowanych przeciwko niektórym osobom, grupom, przedsiębiorstwom i podmiotom w związku z sytuacją w Afganistanie, Rozporządzenie Rady (UE) 2016/1686 z dnia 20 września 2016 r. nakładające dodatkowe środki ograniczające przeciwko ISIL (Daisz) i Al-Kaidzie oraz osobom fizycznym i prawnym, podmiotom lub organom z nimi związanymi, Fundusz stosuje wobec osób i podmiotów środki ograniczające określone w tych rozporządzeniach.

Działając na podstawie Rozporządzenia Rady (UE) nr 833/2014 dotyczącego środków ograniczających w związku z działaniami Rosji destabilizującymi sytuację na Ukrainie oraz Rozporządzenia Rady (WE) nr 765/2006 dotyczące środków ograniczających w związku z sytuacją na Białorusi i udziałem Białorusi w agresji Rosji wobec Ukrainy, od dnia 12 kwietnia 2022 r. Fundusz nie zbywa Jednostek Uczestnictwa następującym Inwestorom:

- jakimkolwiek obywatelem rosyjskim lub osobom fizycznym zamieszkałym w Rosji lub jakimkolwiek osobom prawnym, podmiotom lub organom z siedzibą w Rosji;
- jakimkolwiek obywatelem białoruskim lub osobom fizycznym zamieszkałym na Białorusi, lub dowolnym osobom prawnym, podmiotom lub organom z siedzibą na Białorusi.

Powyższe postanowienie w odniesieniu do sankcji wynikających z Rozporządzenia Rady (UE) nr 833/2014 nie ma zastosowania do obywateli państwa członkowskiego, państwa będącego członkiem Europejskiego Obszaru Gospodarczego lub Szwajcarii ani do osób fizycznych posiadających zezwolenie na pobyt czasowy lub stały w państwie członkowskim, w państwie będącym członkiem Europejskiego Obszaru Gospodarczego lub w Szwajcarii, w odniesieniu do Rozporządzenia Rady (WE) nr 765/2006 nie ma zastosowania do obywateli państwa członkowskiego Unii Europejskiej i osób fizycznych posiadających zezwolenie na pobyt czasowy lub stały w państwie członkowskim Unii Europejskiej pod warunkiem udokumentowania posiadania takiego obywatelstwa lub zezwolenia na pobyt.

W związku z wymogiem sformułowanym w art. 46 Ustawy AML Uczestnik lub Inwestor lub beneficjent rzeczywisty Uczestnika lub Inwestora zajmujący eksponowane stanowisko polityczne (PEP), będący członkiem rodziny osoby zajmującej eksponowane stanowisko polityczne lub osobą znaną jako bliski współpracownik osoby zajmującej eksponowane stanowisko polityczne określone w Ustawie AML może złożyć zlecenie nabycia jednostek uczestnictwa Funduszu z zastrzeżeniem, że realizacja przedmiotowych zleceń wymaga uzyskania zgody Zarządu Towarzystwa, wskazanego członka Zarządu lub osoby wyznaczonej przez Zarząd lub odpowiedzialnej za działalność Towarzystwa po uzyskaniu zgody Zarządu, wskazanego członka Zarządu lub osoby wyznaczonej przez Zarząd Towarzystwa. W przypadku nie wyrażenia zgody przez Towarzystwo na nabycie jednostek uczestnictwa Inwestor lub Uczestnik zostanie niezwłocznie poinformowany przez Towarzystwo. Towarzystwo przed podjęciem decyzji o wyrażeniu zgody może zażądać dodatkowych danych od uczestnika/inwestora lub beneficjenta rzeczywistego, w szczególności dodatkowe dane mogą dotyczyć źródła majątku uczestnika lub inwestora, źródła pochodzenia wartości majątkowych pozostających w dyspozycji uczestnika lub inwestora w ramach stosunków gospodarczych lub transakcji. W powyższych sytuacjach Towarzystwo przeprowadza dodatkowe analizy, które mogą skutkować odmową realizacji zlecenia. Towarzystwo nie ponosi odpowiedzialności za odmowę realizacji zlecenia lub realizację zlecenia z opóźnieniem, jeżeli opóźnienie jest wynikiem konieczności realizacji powyżej opisanych obowiązków wynikających z Ustawy AML.

W przypadku nabycia Jednostek Uczestnictwa kategorii B zlecenia nabycia są realizowane na zasadach określonych w odrębnej umowie. W przypadku nabycia Jednostek Uczestnictwa kategorii E oraz I zlecenia nabycia są realizowane na zasadach określonych w odrębnej umowie, przy czym zasady

nabywania tych Jednostek Uczestnictwa nie mogą być mniej korzystne dla Uczestnika Funduszu niż zasady dotyczące nabywania Jednostek Uczestnictwa kategorii A.

Jednostki Uczestnictwa nabywane są w chwili wpisania do Rejestru przez Agenta Transferowego liczby Jednostek Uczestnictwa nabytych za dokonaną wpłatę. Fundusz doloży starań aby nabycie nastąpiło w następnym Dniu Wyceny przypadającym po dniu, w którym Agent Transferowy otrzymał informację o uznaniu rachunku bankowego Funduszu związanego z Subfunduszem wpłatą dokonaną zgodnie z treścią Statutu Funduszu na nabycie Jednostek Uczestnictwa. Nabycie powinno nastąpić nie później niż w terminie pięciu dni roboczych od dnia złożenia zlecenia nabycia i wpływu wpłaty na rachunek bankowy Funduszu związany z Subfunduszem, chyba że opóźnienie jest następstwem zdarzeń, za które Fundusz nie ponosi odpowiedzialności. Nabycie Jednostek Uczestnictwa nabywa liczbę Jednostek Uczestnictwa Subfunduszu, odpowiadającą ilorazowi kwoty powierzonych środków i Wartości Aktywów Netto Subfunduszu na Jednostkę Uczestnictwa w Dniu Wyceny. Fundusz doręcza Uczestnikowi niezwłocznie potwierdzenie zbycia Jednostek Uczestnictwa.

3.11.2. Odkupywanie Jednostek Uczestnictwa Subfunduszu

Na żądanie Uczestnika Fundusz odkupuje Jednostki Uczestnictwa bez ograniczeń, z zastrzeżeniami zawartymi w Prospekcie. Odkupywanie Jednostek Uczestnictwa następuje na podstawie zlecenia odkupienia, złożonego przez Uczestnika Funduszu u Dystrybutora z zastrzeżeniem Jednostek Uczestnictwa kategorii A1, lub w Funduszu, Zlecenie odkupienia Jednostek Uczestnictwa kategorii A1 może zostać złożone wyłącznie w formie pisemnej w Punkcie Obsługi Klienta dla Jednostek Uczestnictwa Zbywanych Bezpośrednio przez Fundusz zlokalizowanym w siedzibie Towarzystwa lub w formie elektronicznej w sposób określony w odrębnej procedurze ustalonej w związku z umową świadczenia dodatkowego zawartą z Uczestnikiem Funduszu. Minimalna wartość zlecenia odkupienia Jednostek Uczestnictwa kategorii A, kategorii A1 oraz kategorii B z danego Rachunku Uczestnika w Subfunduszu wynosi 250 zł, z wyjątkiem sytuacji, gdy odkupywane są wszystkie Jednostki Uczestnictwa z Rachunku Uczestnika w danym Subfunduszu lub gdy umowa o świadczenie dodatkowe zawarta z Uczestnikiem Funduszu określa inną wartość. Z chwilą odkupienia Jednostek Uczestnictwa przez Fundusz są one umarzone z mocy prawa. Fundusz odkupuje Jednostki Uczestnictwa z chwilą wpisania do Rejestru przez Agenta Transferowego liczby odkupionych Jednostek Uczestnictwa i kwoty należnej Uczestnikowi z tytułu odkupienia Jednostek Uczestnictwa. Odkupienie następuje w następnym Dniu Wyceny, przypadającym po dniu, w którym Agent Transferowy otrzymał informację o zleceniu odkupienia. Z zastrzeżeniem przypadków, o których mowa w Prospekcie, odkupienie nie może nastąpić później niż w terminie pięciu dni roboczych od złożenia zlecenia odkupienia, chyba że opóźnienie jest następstwem zdarzeń, za które Fundusz nie ponosi odpowiedzialności, a w szczególności złożenia wadliwego zlecenia odkupienia. Fundusz niezwłocznie dokonuje przelewu kwoty z tytułu odkupienia Jednostek Uczestnictwa na rachunek bankowy Uczestnika Funduszu, nie wcześniej jednak niż drugiego dnia roboczego po Dniu Wyceny, w którym nastąpiło odkupienie Jednostek Uczestnictwa. Zlecenie odkupienia powinno zawierać szczegółową dyspozycję odkupienia określonej liczby i kategorii Jednostek Uczestnictwa, odkupienia takiej liczby i kategorii Jednostek Uczestnictwa wskazanych przez Uczestnika, w wyniku której wypłacona zostanie określona kwota środków pieniężnych lub odkupienia wszystkich posiadanych Jednostek Uczestnictwa określonej kategorii. W przypadku, gdy liczba Jednostek Uczestnictwa określona w zleceniu odkupienia jest większa od aktualnego salda Jednostek Uczestnictwa, które nie są objęte blokadą, lub kwota określona w zleceniu odkupienia jest wyższa niż możliwa do uzyskania w wyniku odkupienia wszystkich Jednostek Uczestnictwa, które nie są objęte blokadą, lub też w wyniku realizacji zlecenia odkupienia Uczestnik posiadałby mniej niż jedną Jednostkę Uczestnictwa nieobjętą blokadą, odkupieniu podlegają wszystkie Jednostki Uczestnictwa, które nie są objęte blokadą.

Fundusz doręcza Uczestnikowi niezwłocznie potwierdzenie odkupienia Jednostek Uczestnictwa.

Nie pobiera się Opłaty Dystrybucyjnej od jednorazowego nabycia Jednostek Uczestnictwa danego Subfunduszu i danej kategorii do wysokości kwoty, otrzymanej za ostatnie dokonane jednorazowe odkupienie Jednostek Uczestnictwa tej samej kategorii (reinwestycja). Zwolnienie niniejsze przysługuje jeden raz w roku kalendarzowym, pod warunkiem, że okres pomiędzy Dniem Wyceny, w którym odkupiono uprzednio nabyte Jednostki Uczestnictwa a dniem złożenia zlecenia nabycia Jednostek Uczestnictwa nie przekracza 14 dni kalendarzowych.

Korzystanie z tego zwolnienia jest uzależnione od złożenia przez uprawnionego stosownego oświadczenia o odkupieniu Jednostek Uczestnictwa w okresie nieprzekraczającym ostatnich 14 dni kalendarzowych.

Warunkiem uznania nabycia Jednostek Uczestnictwa w ramach reinwestycji jest złożenie zlecenia nabycia Jednostek Uczestnictwa z wyraźną adnotacją „reinwestycja”.

Zlecenia otrzymane przez Agenta Transferowego z tą samą datą wyceny realizowane są w następującej kolejności:

- nabycie Jednostek Uczestnictwa,
- konwersja/zamiana Jednostek Uczestnictwa,
- odkupienie Jednostek Uczestnictwa.

przy czym dyspozycje blokady Jednostek Uczestnictwa oraz odwołania pełnomocnictwa realizowane będą w pierwszej kolejności niezwłocznie po ich otrzymaniu przez Agenta Transferowego.

3.11.3. Zasady zbywania i odkupywania Jednostek Uczestnictwa Subfunduszu przez pełnomocników

a) na rzecz osób fizycznych posiadających pełną zdolność do czynności prawnych

Osoby fizyczne mogą nabywać Jednostki Uczestnictwa oraz wykonywać czynności związane z uczestnictwem w Funduszu osobiście lub przez pełnomocników. Do pełnomocników wymogi, o których mowa w 3.11.1- 3.11.2 stosuje się odpowiednio.

Pełnomocnikiem Uczestnika Funduszu może być osoba fizyczna posiadająca pełną zdolność do czynności prawnych lub osoba prawna. Pełnomocnictwo nie może upoważniać do udzielania dalszych pełnomocnictw, z wyjątkiem pełnomocnictwa udzielonego osobie prawnej.

Uczestnik Funduszu może posiadać nie więcej niż 2 pełnomocników jednocześnie, chyba że Uczestnik jest osobą prawną, umowa lub regulamin dotyczący danego Programu Systematycznego Oszczędzania lub Wyspecjalizowanego Programu Inwestycyjnego, Rachunku IKE lub Rachunku IKZE stanowi inaczej.

Pełnomocnictwo winno być udzielone, zmienione i odwołane w formie pisemnej w obecności pracownika Towarzystwa, przedstawiciela Towarzystwa, pracownika Dystrybutora lub z podpisem poświadczonym notarialnie. W przypadku dokonania czynności udzielenia pełnomocnictwa za granicą, Pełnomocnik Uczestnika Funduszu przedłoży odpis pełnomocnictwa w języku angielskim. W uzasadnionych przypadkach Fundusz może zażądać przysięgłego tłumaczenia przedłożonego dokumentu na język polski i jego uwierzytelnienia w polskiej placówce dyplomatycznej lub urzędzie konsularnym w kraju, w którym ten dokument został sporządzony, chyba że przepisy prawa pozwalają na odstąpienie od tego wymogu m.in. poprzez umieszczenie na dokumencie lub dołączenie do dokumentu apostille wydanej przez właściwy organ państwa, z którego ten dokument pochodzi. Odwołanie pełnomocnictwa możliwe jest również poprzez złożenie dyspozycji telefonicznej, pod warunkiem podpisania przez Uczestnika Umowy o składanie zleceń za pomocą telefonu i internetu.

Udzielenie, zmiana, odwołanie lub wygaśnięcie pełnomocnictwa jest skuteczne w stosunku do Funduszu z chwilą otrzymania właściwej informacji przez Agenta Transferowego.

Fundusz nie ponosi odpowiedzialności za szkody wynikające z realizacji zleceń złożonych przez osobę, której pełnomocnictwo wygaśnięcie, zostało zmienione lub odwołane, jeżeli Agent Transferowy nie został o tym wygaśnięciu, zmianie lub odwołaniu należycie powiadomiony.

Fundusz nie ponosi odpowiedzialności za bezpośrednie lub pośrednie skutki złożenia sprzecznych zleceń przez Uczestnika i jego pełnomocnika.

b) na rzecz osób fizycznych posiadających ograniczoną zdolność do czynności prawnych

W przypadku osoby fizycznej posiadającej ograniczoną zdolność do czynności prawnych (małoletni, który ukończył 13 lat lub osoba ubezwłasnowolniona częściowo) wykonywanie czynności związanych z uczestnictwem w Funduszu w ramach czynności nieprzekraczających zwykłego zarządu powinno być dokonywane za zgodą przedstawiciela ustawowego, a w ramach czynności przekraczających zwykły zarząd przez przedstawiciela ustawowego na podstawie zezwolenia udzielonego prawomocnym orzeczeniem sądu opiekuńczego.

Za czynności przekraczające zakres zwykłego zarządu majątkiem osoby fizycznej posiadającej ograniczoną zdolność do czynności prawnych przyjmuje się złożenie zlecenia lub zleceń odkupienia Jednostek Uczestnictwa, jeżeli wartość odkupionych Jednostek Uczestnictwa we wszystkich funduszach inwestycyjnych zarządzanych przez Towarzystwo przekracza 5.000,- (pięć tysięcy) złotych w okresie 30 dni. W przypadku, gdy po realizacji zlecenia odkupienia na kwotę zwykłego zarządu na Subrejestrze pozostałoby mniej, niż 1.000,- (jeden tysiąc) złotych, odkupywane są wszystkie Jednostki Uczestnictwa, a limit kwoty zwykłego zarządu w takiej sytuacji jest podwyższany do 6.000,- (sześciu tysięcy) złotych.

c) na rzecz osób fizycznych nieposiadających zdolności do czynności prawnych

Osoba fizyczna nieposiadająca zdolności do czynności prawnych (małoletni, który nie ukończył 13 lat lub osoba ubezwłasnowolniona całkowicie) może wykonywać czynności związane z uczestnictwem w Funduszu w ramach czynności nieprzekraczających zwykłego zarządu wyłącznie przez przedstawiciela ustawowego, a w ramach czynności przekraczających zwykły zarząd przez przedstawiciela ustawowego za zezwoleniem udzielonym prawomocnym orzeczeniem sądu opiekuńczego.

Za czynności przekraczające zakres zwykłego zarządu majątkiem osoby fizycznej nieposiadającej pełnej zdolności do czynności prawnych przyjmuje się złożenie zlecenia lub zleceń odkupienia Jednostek Uczestnictwa, jeżeli wartość odkupionych Jednostek Uczestnictwa we wszystkich funduszach inwestycyjnych zarządzanych przez Towarzystwo przekracza 5.000,- (pięć tysięcy) złotych w okresie 30 dni. W przypadku, gdy po realizacji zlecenia odkupienia na kwotę zwykłego zarządu na Subrejestrze pozostałoby mniej, niż 1.000,- (jeden tysiąc) złotych, odkupywane są wszystkie Jednostki Uczestnictwa, a limit kwoty zwykłego zarządu w takiej sytuacji jest podwyższany do 6.000,- (sześciu tysięcy) złotych.

3.11.4. Zasady zbywania i odkupywania Jednostek Uczestnictwa Subfunduszu przez małżonków

Osoby fizyczne pozostające w związku małżeńskim oraz mające wspólność majątkową małżeńską mogą nabywać Jednostki Uczestnictwa wspólnie. W tym przypadku jednostki zostaną zapisane na Wspólny Rachunek Małżeński. Otwarcie Wspólnego Rachunku Małżeńskiego następuje po złożeniu przez małżonków oświadczenia, że:

a) pozostają we wspólności majątkowej małżeńskiej;

b) wyrażają zgodę na składanie przez każdego z nich bez ograniczeń zleceń związanych z uczestnictwem w Funduszu, łącznie z żądaniem odkupienia przez Fundusz całego salda Jednostek Uczestnictwa zapisanych na Wspólnym Rachunku Małżeńskim;

c) przyjmują do wiadomości, że Fundusz nie ponosi odpowiedzialności za skutki zleceń złożonych przez małżonków i ewentualnych pełnomocników, będących wynikiem odmiennych decyzji każdego z nich, a w przypadku zbiegu zleceń Fundusz będzie je realizował w kolejności wynikającej z zasad ogólnych;

d) zobowiązują się do natychmiastowego pisemnego zawiadomienia Funduszu osobiście, listem poleconym lub pocztą kurierską o ustaniu wspólności majątkowej i jednoczesnego dostarczenia potwierdzonej kopii stosownego postanowienia sądu, bądź potwierdzonej kopii stosownej umowy w formie aktu notarialnego.

W przypadku ustania wspólności majątkowej małżeńskiej Fundusz, po otrzymaniu dokumentów zaświadczających o ustaniu wspólności majątkowej małżeńskiej, wykonuje dyspozycje dotyczące Jednostek Uczestnictwa zgromadzonych na Wspólnym Rachunku Małżeńskim stosownie do tych dokumentów.

3.11.5. Składanie zleceń za pomocą telefonu i internetu

Uczestnik Funduszu ma prawo składać zlecenia nabycia i odkupienia Jednostek Uczestnictwa, z wyłączeniem Jednostek Uczestnictwa kategorii A1, za pomocą telefonu i internetu, pod warunkiem zawarcia z Dystrybutorem umowy o składanie zleceń przez telefon lub za pomocą internetu. Przez zawarcie umowy rozumie się również pisemne oświadczenie Uczestnika o doręczeniu, zapoznaniu się i wyrażeniu zgody na treść odpowiednich regulaminów składania zleceń przez telefon i za pomocą internetu.

Umowa (regulamin), o której mowa powyżej, określa wszystkie warunki, w szczególności warunki i zasady składania zleceń za pomocą telefonu i internetu. Działając w porozumieniu z Towarzystwem Dystrybutor zastrzega sobie prawo wypowiedzenia umowy o składanie zleceń za pomocą telefonu lub internetu, w przypadku, gdy częstotliwość i charakter składanych zleceń przez Uczestnika może godzić w interesy pozostałych Uczestników danego Funduszu, gdy działania Uczestnika będą nosiły charakter spekulacyjny. Działanie Towarzystwa wynika z potrzeby zapewnienia najlepszej ochrony interesów wszystkich Uczestników Funduszu.

Zlecenia składane za pomocą telefonu lub internetu przyjmowane są przez Fundusz lub przez Dystrybutora, który na podstawie umowy z Funduszem podjął się przyjmowania takich zleceń i który posiada stosowne zezwolenie KNF do przyjmowania takich zleceń.

3.11.6. Konwersja Jednostek Uczestnictwa Subfunduszu na Jednostki Uczestnictwa innego funduszu inwestycyjnego oraz wysokość opłat z tym związanych

Uczestnik ma prawo na podstawie jednego zlecenia dokonać konwersji Jednostek Uczestnictwa do subfunduszu Rockbridge Neo Funduszu Inwestycyjnego Otwartego, z zastrzeżeniem zasad uczestnictwa w tym funduszu inwestycyjnym. Zlecenie Konwersji Jednostek Uczestnictwa kategorii A1, może zostać złożone wyłącznie w formie pisemnej w Punkcie Obsługi Klienta dla Jednostek Uczestnictwa Zbywanych Bezpośrednio przez Fundusz zlokalizowanym w siedzibie Towarzystwa lub w formie elektronicznej w sposób określony w odrębnej procedurze ustalonej w związku z umową świadczenia dodatkowego zawartą z Uczestnikiem Funduszu.

Konwersja

Zlecenie Konwersji jest jednoczesnym zleceniem odkupienia Jednostek Uczestnictwa Subfunduszu i zleceniem nabycia jednostek Uczestnictwa w subfunduszu wydzielonym w ramach Rockbridge Neo FIO. Konwersji dokonuje się przez umorzenie Jednostek Uczestnictwa w Subfunduszu funduszu inwestycyjnego (fundusz źródłowy) i nabycie Jednostek Uczestnictwa w subfunduszu wydzielonym w ramach Rockbridge Neo FIO (funduszu docelowym) za środki pieniężne uzyskane z odkupienia Jednostek Uczestnictwa (funduszu źródłowego). Zlecenie Konwersji jest realizowane jeżeli środki pieniężne uzyskane z tytułu odkupienia Jednostek Uczestnictwa Subfunduszu (funduszu źródłowego) wpłyną na rachunek nabyć subfunduszu (funduszu docelowego). Uczestnik nabywa jednostki uczestnictwa subfunduszu (funduszu docelowego) dopiero po wpłynięciu środków pieniężnych na rachunek nabyć subfunduszu (funduszu docelowego). Jeżeli zostaną zachowane warunki wskazane w dwóch zdaniach poprzedzających, konwersja następuje w następnym Dniu Wyceny przypadającym po dniu, w którym Agent Transferowy otrzymał informacje o zleceniu konwersji. Okres pomiędzy złożeniem zlecenia konwersji a dniem jego realizacji nie powinien być dłuższy niż pięć dni roboczych, chyba że opóźnienie jest następstwem okoliczności, za które Fundusz nie ponosi odpowiedzialności. Konwersja może być dokonana wyłącznie w ramach jednej kategorii Jednostek Uczestnictwa.

Działając na podstawie Rozporządzenia Rady (UE) nr 833/2014 dotyczącego środków ograniczających w związku z działaniami Rosji destabilizującymi sytuację na Ukrainie oraz Rozporządzenia Rady (WE) nr 765/2006 dotyczące środków ograniczających w związku z sytuacją na Białorusi i udziałem Białorusi w agresji Rosji wobec Ukrainy, od dnia 12 kwietnia 2022 r. Fundusz nie realizuje zleceń Konwersji w stosunku do następującej kategorii Uczestników:

- obywateli rosyjskich lub osób fizycznych zamieszkałych w Rosji lub jakichkolwiek osób prawnych, podmiotów lub organów z siedzibą w Rosji;
- obywateli białoruskich lub osób fizycznych zamieszkałych na Białorusi, lub dowolnym osób prawnych, podmiotów lub organów z siedzibą na Białorusi, chyba że osoby te korzystają z włączeń przewidzianych w obowiązujących przepisach prawa.

Dokonanie konwersji podlega opłacie składającej się z dwóch części:

a) stałej Opłaty za Konwersję

Stala Opłata za Konwersję jest pobierana w funduszu docelowym ze środków pieniężnych uzyskanych z odkupienia Jednostek Uczestnictwa w funduszu źródłowym, przed obliczeniem i pobraniem zmiennej Opłaty za Konwersję. Aktualnie nie pobiera się stałej Opłaty za Konwersję.

b) zmiennej Opłaty za Konwersję

Zmienna Opłata za Konwersję jest równa iloczynowi kwoty konwersji i stawki zmiennej Opłaty za Konwersję. Zmienna Opłata za Konwersję pobierana jest w subfunduszu funduszu inwestycyjnego, w którym nabywane są Jednostki Uczestnictwa.

Stawka zmiennej Opłaty za Konwersję stanowi różnicę pomiędzy stawką Opłaty Dystrybucyjnej w subfunduszu funduszu docelowego i stawką Opłaty Dystrybucyjnej w subfunduszu funduszu źródłowego. W przypadku gdy różnica ta jest wartością ujemną stawka Zmiennej opłaty za Konwersję wynosi 0%.

Zasada kumulacji przy naliczaniu zmiennej Opłaty za Konwersję

Podstawą ustalenia stawek Opłat Dystrybucyjnych w subfunduszach funduszu źródłowego i docelowego, dla potrzeb obliczenia stawki zmiennej Opłaty za Konwersję, jest wartość aktywów netto subfunduszu funduszu źródłowego przypadających na Jednostki Uczestnictwa danej kategorii zapisane na rachunkach Uczestnika przed konwersją, powiększone o wartość aktywów netto subfunduszu funduszu docelowego przypadających na Jednostki Uczestnictwa danej kategorii zapisane na rachunkach Uczestnika przed konwersją.

Zasada pobierania zmiennej Opłaty za Konwersję

Uczestnicy Funduszu dokonujący konwersji Jednostek Uczestnictwa Subfunduszu funduszu inwestycyjnego na Jednostki Uczestnictwa Subfunduszu innego funduszu inwestycyjnego o równej lub wyższej maksymalnej wynikającej z Tabeli Opłat stawce Opłaty Dystrybucyjnej, zobowiązani są jedynie do jednorazowego poniesienia, zmiennej Opłaty za Konwersję od aktywów odpowiadających danym Jednostkom Uczestnictwa. Maksymalna stawka Opłaty Dystrybucyjnej oznacza najwyższą, określoną w Tabeli Opłat stawkę pobieraną w Subfunduszu.

Skala i wysokość stawek Opłat Manipulacyjnych dotyczy wyłącznie Jednostek Uczestnictwa kategorii A i kategorii A1 jest określona w Tabeli Opłat obowiązującej u danego Dystrybutora lub w Funduszu. Dla Jednostek Uczestnictwa kategorii B skala i wysokość stawek Opłat Manipulacyjnych określona jest w umowie dotyczącej Programu Systematycznego Inwestowania.

3.11.7. Wyплаты kwot z tytułu odkupienia Jednostek Uczestnictwa Subfunduszu lub wypłat dochodów Funduszu

Fundusz niezwłocznie dokonuje przelewu kwoty z tytułu odkupienia Jednostek Uczestnictwa na rachunek bankowy Uczestnika Funduszu, nie wcześniej jednak niż drugiego dnia roboczego po dniu wyceny, w którym nastąpiło odkupienie Jednostek Uczestnictwa. Fundusz nie wypłaca dochodów Uczestnikom bez odkupywania Jednostek Uczestnictwa.

3.11.8. Zamiany Jednostek Uczestnictwa Subfunduszu na Jednostki Uczestnictwa związane z innym Subfunduszem oraz wysokość opłat z tym związanych – w przypadku funduszu z wydzielonymi subfunduszami

Uczestnik ma prawo na podstawie jednego zlecenia dokonać zamiany Jednostek Uczestnictwa Subfunduszu na Jednostki Uczestnictwa innego Subfunduszu (Zamiana). Zlecenie Zamiany Jednostek Uczestnictwa kategorii A1, może zostać złożone wyłącznie w formie pisemnej w Punkcie Obsługi Klienta dla Jednostek Uczestnictwa Zbyszanych Bezpośrednio przez Fundusz zlokalizowanym w siedzibie Towarzystwa lub w formie elektronicznej w sposób określony w odrębnej procedurze ustalonej w związku z umową świadczenia dodatkowego zawartą z Uczestnikiem Funduszu.

Zamiana

Zlecenie zamiany jest jednoczesnym zleceniem odkupienia Jednostek Uczestnictwa Subfunduszu i zleceniem nabycia jednostek uczestnictwa w innym Subfunduszu wydzielonym w ramach tego samego funduszu inwestycyjnego. Zamiany dokonuje się przez jednoczesne umorzenie Jednostek Uczestnictwa w Subfunduszu (subfundusz źródłowy) i nabycie Jednostek Uczestnictwa w innym Subfunduszu (subfunduszu docelowym) ze środków pieniężnych uzyskanych z umorzenia Jednostek Uczestnictwa. Zlecenie Zamiany jest realizowane jeżeli środki pieniężne uzyskane z tytułu odkupienia Jednostek Uczestnictwa Subfunduszu (subfundusz źródłowy) wpłyną na rachunek nabyć Subfunduszu (subfundusz docelowo). Uczestnik nabywa jednostki uczestnictwa Subfunduszu (subfundusz docelowy) dopiero po wpłynięciu środków pieniężnych na rachunek nabyć Subfunduszu (subfundusz docelowy). Jeżeli zostaną zachowane warunki wskazane w dwóch zdaniach poprzedzających, zamiana następuje w następnym Dniu Wyceny przypadającym po dniu, w którym Agent Transferowy otrzymał informacje o zleceniu zamiany. Okres pomiędzy złożeniem Zlecenia zamiany a dniem jego realizacji nie powinien być dłuższy niż pięć dni roboczych, chyba że opóźnienie jest następstwem okoliczności, za które Fundusz nie ponosi odpowiedzialności.

Zamiana może być dokonana wyłącznie w ramach jednej kategorii Jednostek Uczestnictwa.

Działając na podstawie Rozporządzenia Rady (UE) nr 833/2014 dotyczącego środków ograniczających w związku z działaniami Rosji destabilizującymi sytuację na Ukrainie oraz Rozporządzenia Rady (WE) nr 765/2006 dotyczące środków ograniczających w związku z sytuacją na Białorusi i udziałem Białorusi w agresji Rosji wobec Ukrainy, od dnia 12 kwietnia 2022 r. Fundusz nie realizuje zleceń Zamiany w stosunku do następującej kategorii Uczestników:

- obywateli rosyjskich lub osób fizycznych zamieszkałych w Rosji lub jakichkolwiek osób prawnych, podmiotów lub organów z siedzibą w Rosji;
- obywateli białoruskich lub osób fizycznych zamieszkałych na Białorusi, lub dowolnym osób prawnych, podmiotów lub organów z siedzibą na Białorusi, chyba że osoby te korzystają z włączeń przewidzianych w obowiązujących przepisach prawa.

Dokonanie zamiany podlega opłacie składającej się z dwóch części:

a) stałej Opłaty za Zamianę

Stała Opłata za Zamianę jest pobierana w subfunduszu docelowym ze środków pieniężnych uzyskanych z odkupienia Jednostek Uczestnictwa w funduszu lub subfunduszu źródłowym, przed obliczeniem i pobraniem zmiennej Opłaty za Zamianę. Aktualnie nie pobiera się stałej Opłaty za Zamianę.

b) zmiennej Opłaty za Zamianę

Zmienna Opłata za Zamianę jest równa iloczynowi kwoty Zamiany i stawki zmiennej Opłaty za Zamianę. Zmienna Opłata za Zamianę pobierana jest w subfunduszu, w którym nabywane są Jednostki Uczestnictwa.

Stawka zmiennej Opłaty za Zamianę stanowi różnicę pomiędzy stawką Opłaty Dystrybucyjnej w subfunduszu docelowym i stawką Opłaty Dystrybucyjnej w subfunduszu lub funduszu źródłowym. W przypadku gdy różnica ta jest wartością ujemną stawka Zmiennej opłaty za Zamianę wynosi 0%.

Zasada kumulacji przy naliczaniu zmiennej Opłaty za Zamianę

Podstawą ustalenia stawek Opłat Dystrybucyjnych w subfunduszu źródłowym i docelowym, dla potrzeb obliczenia stawki zmiennej Opłaty za Zamianę, jest wartość aktywów netto subfunduszu źródłowego przypadających na Jednostki Uczestnictwa danej kategorii zapisane na rachunkach Uczestnika przed zamianą, powiększone o wartość aktywów netto subfunduszu docelowego przypadających na Jednostki Uczestnictwa danej kategorii zapisane na rachunkach Uczestnika przed zamianą.

Zasada pobierania zmiennej Opłaty za Zamianę

Uczestnicy Funduszu dokonujący Zamiany Jednostek Uczestnictwa Subfunduszu na Jednostki Uczestnictwa innego Subfunduszu o równej lub wyższej maksymalnej wynikającej z Tabeli Opłat stawce Opłaty Dystrybucyjnej, zobowiązani są jedynie do jednorazowego poniesienia, zmiennej Opłaty za Zamianę od aktywów odpowiadających danym Jednostkom Uczestnictwa. Maksymalna stawka Opłaty Dystrybucyjnej oznacza najwyższą, określoną w Tabeli Opłat stawkę pobieraną w Subfunduszu

Skala i wysokość stawek Opłat Manipulacyjnych dotyczy wyłącznie Jednostek Uczestnictwa kategorii A oraz kategorii A1 i jest określona w Tabeli Opłat obowiązującej u danego Dystrybutora lub w Funduszu. Dla Jednostek Uczestnictwa kategorii B skala i wysokość stawek Opłat Manipulacyjnych określona jest w umowie dotyczącej Programu Systematycznego Oszczędzania.

3.11.9. Spełnienia świadczeń należnych z tytułu nieterminowych realizacji zleceń Uczestników Funduszu oraz błędnej wyceny Aktywów Netto na Jednostkę Uczestnictwa Subfunduszu

Zgodnie z art. 64 Ustawy Towarzystwo odpowiada wobec Uczestników Funduszu za wszelkie szkody spowodowane niewykonaniem lub nienależytym wykonaniem swoich obowiązków w zakresie zarządzania Funduszem i jego reprezentacji, chyba że niewykonanie lub nienależyte wykonanie obowiązków jest spowodowane okolicznościami, za które Towarzystwo odpowiedzialności nie ponosi.

Zgodnie z art. 33 ust. 3 Ustawy za szkody poniesione przez osoby nabywające lub odkupujące jednostki uczestnictwa funduszu inwestycyjnego za pośrednictwem podmiotu prowadzącego działalność maklerską w zakresie przyjmowania i przekazywania zleceń nabycia lub zbycia instrumentów finansowych, banku krajowego, krajowego oddziału instytucji kredytowej uprawnionego do wykonywania działalności w zakresie przyjmowania i przekazywania zleceń nabycia lub zbycia instrumentów finansowych lub podmiotu, o którym mowa w art. 32 ust. 2 (innego niż podmiot prowadzący działalność maklerską, bank krajowy oraz krajowy oddział instytucji kredytowej), odpowiadają solidarnie towarzystwo i ten podmiot, chyba że szkoda jest wynikiem okoliczności, za które ten podmiot nie ponosi odpowiedzialności. Odpowiedzialność powyższa nie może być wyłączona, ograniczona lub w inny sposób zmieniona w drodze umowy. Umowy wyłączające odpowiedzialność są nieważne.

W przypadku opóźnienia w realizacji prawidłowo złożonego zlecenia nabycia Jednostek Uczestnictwa, gdy wartość Jednostki Uczestnictwa w dniu przetworzenia zlecenia opóźnionego jest wyższa od wartości Jednostki Uczestnictwa z dnia, w którym zlecenie powinno być przetworzone, Towarzystwo nabędzie Uczestnikowi dodatkowe Jednostki Uczestnictwa w liczbie stanowiącej różnicę pomiędzy liczbą Jednostek Uczestnictwa jaką Uczestnik nabyłby w dniu, w którym zlecenie powinno być przetworzone, a liczbą Jednostek Uczestnictwa jaką Uczestnik nabył w wyniku opóźnionej realizacji zlecenia.

Nabycie powyższej liczby Jednostek Uczestnictwa zostanie wykonane po bieżącej wartości Jednostki Uczestnictwa bez pobrania opłaty manipulacyjnej.

W przypadku opóźnienia w realizacji prawidłowo złożonego zlecenia odkupienia Jednostek Uczestnictwa, gdy wartość Jednostki Uczestnictwa w dniu przetworzenia zlecenia jest niższa od wartości Jednostki Uczestnictwa z dnia, w którym zlecenie powinno być przetworzone, Agent Transferowy oblicza kwotę należnego Uczestnikowi świadczenia z tytułu nieterminowej realizacji zlecenia odkupienia, która zostaje przekazana na rachunek Uczestnika zgodnie z instrukcjami płatniczymi zawartymi w przetworzonym zleceniu odkupienia.

Świadczenie jest równe różnicy pomiędzy wartością zlecenia odkupienia przeliczoną po wartości Jednostki Uczestnictwa z dnia, w którym zlecenie powinno być przetworzone, a wartością zlecenia przeliczoną po wartości Jednostki Uczestnictwa z dnia opóźnionego przetworzenia zlecenia.

W przypadku błędnej wyceny aktywów Towarzystwo podejmie działania zmierzające do tego aby liczba Jednostek Uczestnictwa na Rejestrze była taka, jakby zlecenie nabycia zostało zrealizowane po prawidłowej Wartości Aktywów Netto na Jednostkę Uczestnictwa. W przypadku odkupienia Jednostek Uczestnictwa Towarzystwo podejmie działania aby Uczestnik uzyskał taką kwotę, jakby zlecenie zostało rozliczone po prawidłowej Wartości Aktywów Netto na Jednostkę Uczestnictwa.

3.11.10. Potwierdzenia zbycia, odkupienia, zamiany lub konwersji Jednostek Uczestnictwa

Po realizacji zlecenia zmieniającego stan Jednostek Uczestnictwa w Rejestrze Uczestników, Fundusz sporządza i niezwłocznie doręcza Uczestnikowi potwierdzenie zbycia lub odkupienia Jednostek Uczestnictwa, które zawiera w szczególności:

- a) dane identyfikujące Uczestnika Funduszu;
- b) numer rachunku Uczestnika Funduszu w Rejestrze;
- c) nazwę Funduszu i Subfunduszu;
- d) datę zbycia lub odkupienia Jednostek Uczestnictwa;
- e) liczbę i kategorię zbytych lub odkupionych Jednostek Uczestnictwa oraz ich wartość;
- f) liczbę Jednostek Uczestnictwa posiadanych przez Uczestnika po zbyciu lub odkupieniu Jednostek Uczestnictwa i ich wartość;
- g) kwotę zysku lub straty przy odkupieniu.

Jeżeli Uczestnik wyrazi zgodę Fundusz może przekazywać potwierdzenia w innych terminach.

3.12. Wskazanie okoliczności, w których Fundusz może zawiesić zbywanie i odkupywanie Jednostek Uczestnictwa Subfunduszu

- a) Okoliczności zawieszenia zbywania Jednostek Uczestnictwa

Fundusz może zawiesić zbywanie Jednostek Uczestnictwa w danym Subfunduszu na 2 tygodnie, jeżeli nie można dokonać wiarygodnej wyceny istotnej części aktywów danego Subfunduszu z przyczyn niezależnych od Funduszu. Za zgodą i na warunkach określonych przez KNF zbywanie Jednostek Uczestnictwa może zostać zawieszona na okres od dwóch tygodni do dwóch miesięcy

- b) Okoliczności zawieszenia odkupywania Jednostek Uczestnictwa

Fundusz może zawiesić odkupywanie Jednostek Uczestnictwa w każdym z Subfunduszy oddzielnie, na okres nie dłuższy niż dwa tygodnie, jeżeli:

- w okresie ostatnich dwóch tygodni suma wartości odkupionych przez Fundusz Jednostek Uczestnictwa w danym Subfunduszu oraz Jednostek Uczestnictwa w danym Subfunduszu, których odkupienia zażądano, stanowi kwotę przekraczającą 10 % Aktywów danego Subfunduszu, albo
- nie można dokonać wiarygodnej wyceny istotnej części aktywów danego Subfunduszu z przyczyn niezależnych od Funduszu.

W przypadku, o którym mowa powyżej, za zgodą i na warunkach określonych przez KNF:

- odkupywanie Jednostek Uczestnictwa danego Subfunduszu może zostać zawieszona na okres dłuższy niż dwa tygodnie, nieprzekraczający jednak dwóch miesięcy;
- Fundusz może odkupywać Jednostki Uczestnictwa w danym Subfunduszu, w ratach, w okresie nieprzekraczającym sześciu miesięcy, przy zastosowaniu proporcjonalnej redukcji lub przy dokonywaniu wypłat z tytułu odkupienia Jednostek Uczestnictwa w danym Subfunduszu.

3.13. Określenie rynków na jakich zbywane są Jednostki Uczestnictwa Subfunduszu

Fundusz zbywa Jednostki Uczestnictwa na terytorium Rzeczypospolitej Polskiej.

3.14. Zasady polityki inwestycyjnej Subfunduszu

Celem inwestycyjnym Subfunduszu jest wzrost wartości Aktywów Subfunduszu w wyniku wzrostu wartości lokat. Fundusz nie gwarantuje osiągnięcia celu inwestycyjnego.

Subfundusz jest subfunduszem obligacji. Cel inwestycyjny Subfunduszu jest realizowany poprzez inwestowanie jego środków w dłużne papiery wartościowe denominowane w walucie polskiej. Fundusz może inwestować Aktywa Subfunduszu w inne instrumenty finansowe w sposób dozwolony przepisami prawa i postanowieniami statutu Funduszu.

Decyzje o doborze lokat będą podejmowane przez Fundusz na podstawie analiz dotyczących w szczególności:

- a) bieżącego oraz przewidywanego poziomu rynkowych stóp procentowych,
- b) ryzyka kredytowego odnoszącego się do emitentów poszczególnych papierów wartościowych;
- c) płynności poszczególnych papierów wartościowych.

Całkowita wartość inwestycji w obligacje nie będzie mniejsza niż 70% Wartości Aktywów Netto Subfunduszu. Pozostała część Aktywów Subfunduszu będzie lokowana w inne dłużne papiery wartościowe oraz utrzymywana w formie gotówki bądź depozytów w celach zapewnienia płynności.

Minimalny udział obligacji Skarbu Państwa lub Narodowego Banku Polskiego lub obligacji posiadających gwarancje Skarbu Państwa lub Narodowego Banku Polskiego w Wartości Aktywów Netto Subfunduszu będzie wynosić 40%.

Maksymalny udział obligacji, wyemitowanych przez podmioty inne od ww. Wartości Aktywów Netto Subfunduszu może wynosić 60%, przy czym wartość inwestycji w obligacje podmiotów mających siedzibę za granicą lub w zagraniczne prawa majątkowe nie będzie przekraczać 30% Wartości Aktywów Netto Subfunduszu.

Fundusz nie inwestuje Aktywów Subfunduszu w akcje. W wyjątkowych sytuacjach nabycie akcji może nastąpić w wyniku konwersji długu, przy czym maksymalny udział akcji w Wartości Aktywów Netto Subfunduszu nie może przekroczyć 7%. Fundusz będzie dążył do zbycia nabytych akcji w możliwie krótkim czasie, z uwzględnieniem interesów uczestników Funduszu.

Decyzje o doborze lokat są podejmowane przez Subfundusz na podstawie analiz dotyczących w szczególności bieżącego oraz przewidywanego poziomu rynkowych stóp procentowych, ryzyka kredytowego odnoszącego się do emitentów poszczególnych papierów wartościowych, płynności poszczególnych papierów wartościowych.

Wartość Aktywów Netto portfela inwestycyjnego Subfunduszu ze względu na skład portfela może podlegać umiarkowanej zmienności w ramach zalecanego minimalnego horyzontu inwestycyjnego. Poziom wrażliwość wyceny portfela Subfunduszu na zmianę stóp procentowych (duracja) będzie się zawierać w przedziale 0-8.

Fundusz może na rzecz Subfunduszu zawierać transakcje typu buy-sell-back, sell-buy-back, repo, reverse repo.

Fundusz może na rzecz Subfunduszu zawierać umowy mające za przedmiot instrumenty pochodne, w tym niewystandaryzowane instrumenty pochodne, w celu zapewnienia sprawnego zarządzania portfelem inwestycyjnym Subfunduszu lub ograniczenia ryzyka inwestycyjnego związanego ze zmianą:

- kursów, cen lub wartości papierów wartościowych i instrumentów rynku pieniężnego posiadanych przez Fundusz, albo papierów wartościowych i instrumentów rynku pieniężnego, które Fundusz zamierza nabyć w przyszłości,
- kursów walut w związku z lokatami Subfunduszu,
- wysokości stóp procentowych w związku z lokatami w depozyty, dłużne papiery wartościowe i instrumenty rynku pieniężnego oraz aktywami Subfunduszu utrzymywanymi na zaspokojenie bieżących zobowiązań Subfunduszu, oraz pod warunkiem, że zawarcie umowy będzie zgodne z celem inwestycyjnym Subfunduszu.

W związku z zawieraniem umów mających za przedmiot instrumenty pochodne, może wystąpić ryzyko opisane poniżej w pkt 3.15.

Subfundusz nie odzwierciedla składu żadnego uznanego indeksu akcji lub dłużnych papierów wartościowych.

Szczegółowe zasady polityki inwestycyjnej zostały określone w § 24-28 Statutu Rockbridge Neo Specjalistycznego Funduszu Inwestycyjnego Otwartego.

3.15. Opis ryzyka inwestycyjnego związanego z polityką inwestycyjną, z uwzględnieniem strategii zarządzania i szczególnych strategii inwestycyjnych stosowanych w odniesieniu do inwestycji na określonym obszarze geograficznym, w określonej branży lub sektorze gospodarczym albo w odniesieniu do określonej kategorii lokat, albo w celu odzwierciedlenia indeksu

Ryzyko rynkowe - ryzyko zmian wartości inwestycji w wyniku zmian parametrów rynkowych, takich jak: ceny dłużnych papierów wartościowych, poziom stóp procentowych czy kursy walutowe. Zmiana cen papierów dłużnych może nastąpić również w wyniku zmian trendów na światowych rynkach finansowych.

Najistotniejszymi czynnikami ryzyka rynkowego Subfunduszu będą zmiany stóp procentowych, zmiany kursów papierów dłużnych na rynkach, na których inwestowane są Aktywa Subfunduszu, oraz zmiany kursów walut krajów, w których to walutach papiery dłużne będą denominowane. Niekorzystne tendencje na tych rynkach mogą spowodować wahania wartości Aktywów Subfunduszu, co oznacza możliwość wystąpienia spadków wartości Jednostek Uczestnictwa.

Ryzyko kredytowe - ryzyko wynikające z możliwości pogorszenia sytuacji finansowej lub niewywiązania się ze swoich zobowiązań przez emitenta instrumentów finansowych nabywanych przez Subfundusz lub kontrahenta, z którym Fundusz będzie zawierał umowy lub transakcje na instrumentach finansowych będących przedmiotem lokat Subfunduszu. W szczególności, w związku z zakładanym udziałem dłużnych papierów wartościowych w portfelu inwestycyjnym Subfunduszu istnieje ryzyko, że niewypłacalność bądź pogorszenie się sytuacji finansowej któregośkolwiek z emitentów wspomnianych instrumentów dłużnych może w istotny sposób wpłynąć na Wartość Aktywów Netto Subfunduszu i wartość Jednostki Uczestnictwa. Istnieje ponadto ryzyko utraty części Aktywów Subfunduszu lub poniesienia przez Subfundusz straty w przypadku takich zdarzeń jak: utrata wypłacalności przez kontrahenta, z którym Fundusz zawarł umowę, lub emitenta instrumentów finansowych nabywanych przez Fundusz; niewywiązanie się przez kontrahenta, emitenta lub gwaranta ze zobowiązań z tytułu zawartych z Funduszem transakcji, umów lub wyemitowanych instrumentów finansowych lub opóźnienie w wywiązaniu się z takich zobowiązań; utrata lub obniżenie wartości zabezpieczeń ustanowionych przez emitenta lub kontrahenta Funduszu związanych z zawartymi przez Fundusz umowami dotyczącymi Aktywów Subfunduszu lub dotyczących nabytych przez Subfundusz instrumentów finansowych; inne zdarzenia dotyczące emitenta lub kontrahenta Funduszu, w wyniku których nastąpi obniżenie wartości posiadanego przez Subfundusz instrumentu finansowego lub nie nastąpi spłata należności wobec Subfunduszu.

Ryzyko operacyjne - objawia się możliwością poniesienia przez Subfundusz straty wynikającej z nieodpowiednich procesów wewnętrznych i nieprawidłowości dotyczących systemów Towarzystwa, zasobów ludzkich lub wynikającej ze zdarzeń zewnętrznych.

W szczególności, nieodpowiedni proces może przejawiać się błędnym lub opóźnionym rozliczeniem transakcji, a błąd ludzki może przejawiać się przeprowadzeniem nieautoryzowanych transakcji. Nieprawidłowości dotyczące systemów mogą przejawiać się, w szczególności, zawieszeniem systemów komputerowych uniemożliwiającym przeprowadzenie transakcji, a niekorzystne zdarzenia zewnętrzne - stratami w wyniku klęsk naturalnych lub ataków terrorystycznych. Istnieje ryzyko dokonania błędnej wyceny wartości aktywów netto na Jednostkę Uczestnictwa Subfunduszu oraz ryzyko dokonania tej wyceny z opóźnieniem.

Ryzyko rozliczenia, które może zmaterializować się jako opóźnione lub błędne rozliczenie zawartej transakcji, albo nierozliczenie transakcji przez jedną ze stron transakcji (Fundusz lub jego kontrahenta) i może przyczynić się do odstępstwa od realizowanej polityki inwestycyjnej, a w konsekwencji - do pogorszenia rentowności lokat Subfunduszu. Nie można również wykluczyć sytuacji, w której nierozliczenie, a także nieprawidłowe lub nieterminowe rozliczenie transakcji przez jedną ze stron (tj. Fundusz lub kontrahenta Funduszu) spowoduje utratę części Aktywów Subfunduszu i doprowadzi do obniżenia wartości Jednostki Uczestnictwa.

Ryzyko płynności - istnieje ryzyko, że zbyt niski obrót instrumentem finansowym na rynku zorganizowanym lub poza tym rynkiem albo wycofanie instrumentu finansowego z obrotu na rynku zorganizowanym może uniemożliwić jego nabycie lub zbycie w wielkości wynikającej z realizacji zakładanej polityki inwestycyjnej, a także może utrudnić lub uniemożliwić dokonanie rzetelnej wyceny tego instrumentu finansowego, co w konsekwencji może doprowadzić do konieczności zawieszenia odkupywania Jednostek Uczestnictwa Subfunduszu. Utrata płynności instrumentów finansowych wchodzących w skład portfela lokat Subfunduszu może spowodować znaczny spadek wartości tych instrumentów i wywierać istotny negatywny wpływ na wartość Aktywów Subfunduszu i wartość Jednostki Uczestnictwa. Istnieje również ryzyko, że w przypadku zażądania przez Uczestników odkupienia Jednostek Uczestnictwa o stosunkowo dużym udziale w łącznej liczbie Jednostek Uczestnictwa wyemitowanych w danym momencie, Fundusz będzie w stanie wypłacić środki należne z tytułu odkupienia Jednostek Uczestnictwa w danym subfunduszu dopiero po dokonaniu zbycia części aktywów i uzyskaniu środków należnych Subfunduszowi ze zbycia tych aktywów. W przypadku wystąpienia sytuacji, w której w okresie dwóch tygodni suma wartości odkupionych przez Fundusz Jednostek Uczestnictwa danego Subfunduszu oraz Jednostek Uczestnictwa, których odkupienia zażądano, stanowi kwotę przekraczającą 10% wartości Aktywów Subfunduszu, Fundusz może zawiesić odkupywanie Jednostek Uczestnictwa na dwa tygodnie. W szczególnych przypadkach odkupywanie Jednostek Uczestnictwa może zostać zawieszono na okres nieprzekraczający dwóch miesięcy, a w okresie nieprzekraczającym sześciu miesięcy, przy zastosowaniu proporcjonalnej redukcji lub przy dokonywaniu wypłat z tytułu odkupienia Jednostek Uczestnictwa, Fundusz może odkupywać Jednostki Uczestnictwa danego Subfunduszu w ratach.

Ryzyko walutowe - w przypadku nabycia instrumentów finansowych denominowanych w walucie obcej, Aktywa Subfunduszu będą narażone na ryzyko walutowe. Ryzyko to przejawia się potencjalną możliwością spadku rentowności inwestycji dokonywanych w instrumenty notowane na zagranicznych rynkach papierów wartościowych lub denominowanych w walutach obcych, w wyniku aprecjacji waluty krajowej względem waluty obcej.

Ryzyko związane z przechowywaniem aktywów - na podstawie umowy o wykonywanie funkcji depozytariusza Funduszu oraz Subfunduszu, Depozytariusz prowadzi rejestr Aktywów Funduszu oraz jego Subfunduszy, w tym aktywów zapisywanych na właściwych rachunkach oraz

przechowywanych przez Depozytariusza i inne podmioty na mocy odrębnych przepisów lub na podstawie umów zawartych na polecenie Funduszu przez Depozytariusza (Subdepozytariusz). Istnieje ryzyko, że taki podmiot nie wywiąże się z ciężących na nich obowiązków związanych z przechowywaniem takich aktywów, w szczególności mających wpływ na terminy rozliczenia zawartych transakcji. Mimo przepisów Ustawy o Funduszach Inwestycyjnych chroniących Fundusz przed skutkami upadłości Depozytariusza, nie można również wykluczyć sytuacji, w której postawienie Depozytariusza lub Subdepozytariusza w stan likwidacji lub upadłości będzie wywierać negatywny skutek na wartość Aktywów Subfunduszu lub doprowadzi do utraty części Aktywów Subfunduszu.

Ryzyko związane z koncentracją aktywów lub rynków - związane jest z możliwością inwestycji znacznej części Aktywów Subfunduszu w jednym rodzaju instrumentu finansowego lub na jednym rynku. Ponieważ Subfundusz inwestuje przeważającą część aktywów w papiery wartościowe emitowane przez Skarb Państwa lub emitentów, których działalność koncentruje się na terenie Rzeczypospolitej Polskiej, więc ryzyko koncentracji aktywów związane jest głównie z koniunkturą na rynku lokalnym. W szczególności, niekorzystna sytuacja makroekonomiczna w kraju może spowodować pogorszenie się kursów instrumentów dłużnych, które będą przedmiotem lokat Subfunduszu, a w konsekwencji niekorzystnie wpływać na rentowność inwestycji w Jednostki Subfunduszu.

Ryzyko inwestycji w instrumenty pochodne - inwestowanie w Instrumenty Pochodne, w tym Niewystandaryzowane Instrumenty Pochodne, wiąże się z ryzykiem rynkowym, tj. możliwością ponoszenia strat w wyniku niekorzystnych zmian parametrów rynkowych, takich jak: poziomy stóp procentowych, kursy walutowe, czy zmienności tych parametrów. Inwestowanie w Niewystandaryzowane Instrumenty Pochodne związane jest ponadto z ryzykiem kredytowym, tj. możliwością niewywiązania się z zobowiązań przez kontrahenta Funduszu, co może skutkować utratą nawet znacznej części Aktywów Subfunduszu. Dodatkowo, ze względu na specyfikę Instrumentów Pochodnych, tj. efektu dźwigni finansowej, możliwości zajmowania krótkiej pozycji oraz poziomu skomplikowania wyceny tych instrumentów, materializacja ryzyk operacyjnych przy dokonywaniu transakcji tymi instrumentami ma potencjalnie większe konsekwencje niż w przypadku klasycznych instrumentów finansowych.

Ryzyko inwestycji w lokaty bankowe - ryzyko to polega na nieuregulowaniu przez bank w terminie należności z tytułu lokaty.

Ryzyko stóp procentowych - oznacza możliwość takiej zmiany wysokości stóp procentowych, która będzie prowadziła do zmniejszenia się wartości poszczególnych dłużnych instrumentów finansowych wchodzących w skład portfela inwestycyjnego Subfunduszu, a tym samym także zmniejszenia się wartości całego portfela inwestycyjnego Subfunduszu. Zmiany stóp procentowych mogą mieć różny wpływ na wartość instrumentów finansowych znajdujących się w portfelu Subfunduszu. Przy wzrastających stopach procentowych może np. nastąpić spadek ceny rynkowej posiadanych instrumentów dłużnych.

Ryzyko konfliktów interesów - w związku z korzystaniem z technik efektywnego zarządzania portfelem, tj. technik inwencyjnych wykorzystywanych w celu redukcji ryzyka, redukcji kosztów lub generowania dodatkowego dochodu, mogą powstać konflikty interesów wynikające z faktu, że kontrahent lub jego podmioty powiązane mogą świadczyć na rzecz Funduszu, innych funduszy zarządzanych przez Towarzystwo lub na rzecz Towarzystwa inne usługi lub oferować im inne produkty. Towarzystwo unika działań mogących powodować wystąpienie konfliktu interesów, podejmuje niezbędne działania w celu identyfikacji konfliktu interesów, dąży do wyeliminowania bądź ograniczenia negatywnego wpływu konfliktu interesów na wyniki Subfunduszu oraz funkcjonowanie Towarzystwa i jego relacje z klientami i innymi podmiotami powiązanymi.

Ryzyko nieosiągnięcia oczekiwanego zwrotu z inwestycji w Jednostki Uczestnictwa - Fundusz nie gwarantuje osiągnięcia celu inwestycyjnego wskazanego w Statucie. Istnieje ryzyko, że Fundusz nie osiągnie zamierzonego celu, a tym samym Uczestnik Funduszu nie osiągnie zakładanej stopy zwrotu z inwestycji w Jednostki Uczestnictwa Subfunduszu, w szczególności z powodu zmaterializowania się jednego lub większej ilości ryzyk opisanych w tej części Prospektu.

Ryzyko związane z zawarciem określonych umów – specyfika zawieranych umów o obsługę Funduszu i jego Uczestników, w tym umów z agentem transferowym i dystrybutorami, powoduje możliwość nieprawidłowego wywiązywania się przez te podmioty z podjętych zobowiązań, w szczególności poprzez opóźnienie w przesyłaniu i realizacji zleceń lub błędną realizację zleceń.

Ryzyko związane ze szczególnymi warunkami zawartymi przez Fundusz transakcji – zawierane przez Fundusz transakcje mogą powodować dodatkowy wzrost ryzyka, co w szczególności dotyczy niektórych umów mających za przedmiot instrumenty pochodne (ryzyko kształtowania się wartości instrumentu bazowego w sposób odmienny od oczekiwań zarządzającego) oraz umów pożyczek papierów wartościowych (ryzyko braku możliwości wywiązania się z umowy pożyczki przez kontrahenta).

Ryzyko związane z udzielonymi gwarancjami - Fundusz nie udziela gwarancji na rzecz innych podmiotów.

Ryzyko wystąpienia szczególnych okoliczności, na wystąpienie których Uczestnik Funduszu nie ma wpływu lub ma ograniczony wpływ - Uczestnik powinien brać pod uwagę możliwość wystąpienia następujących zdarzeń, na które nie będzie miał wpływu: otwarcie likwidacji Subfunduszu lub Funduszu, przejście zarządzania Funduszem przez inne towarzystwo, przejście zarządzania Funduszem przez spółkę zarządzającą, zmiana depozytariusza lub podmiotu obsługującego Fundusz, połączenie Funduszu z innym funduszem, a także zmiana polityki inwestycyjnej Subfunduszu.

Ryzyko otwarcia likwidacji Funduszu lub Subfunduszu - Fundusz może ulec rozwiązaniu w przypadkach określonych w Ustawie o Funduszach Inwestycyjnych, w tym w szczególności w przypadku spadku WAN poniżej poziomu 2.000.000 (dwóch milionów) zł. Nie można zagwarantować, że w wyniku powyższych czynników nie nastąpi rozwiązanie Funduszu, w wyniku czego umarzenie Jednostek Uczestnictwa zostanie wstrzymane do czasu przeprowadzenia likwidacji Funduszu, a koszty likwidacji Funduszu wpłyną na zmniejszenie wartości aktywów netto Funduszu pozostających do podziału między Uczestników Funduszu. W przypadku wystąpienia co najmniej jednej z przesłanek określonych w Statucie, Towarzystwo może również podjąć decyzję o likwidacji Subfunduszu, w wyniku czego umarzenie Jednostek Uczestnictwa zostanie wstrzymane do czasu przeprowadzenia likwidacji Subfunduszu, a koszty likwidacji Subfunduszu wpłyną na zmniejszenie wartości aktywów netto Subfunduszu pozostających do podziału między Uczestników Funduszu.

Ryzyko przejęcia zarządzania Funduszem przez inne towarzystwo funduszy inwestycyjnych - zgodnie z Ustawą o Funduszach Inwestycyjnych, inne towarzystwo funduszy inwestycyjnych może na podstawie umowy z Towarzystwem przejąć zarządzanie Funduszem. W takim przypadku mogą nastąpić zmiany w zakresie zasad funkcjonowania Funduszu, w tym w szczególności celu inwestycyjnego i zasad polityki inwestycyjnej.

Ryzyko przejęcia zarządzania Funduszem przez spółkę zarządzającą - zgodnie z art. 4 ust. 1a Ustawy o Funduszach Inwestycyjnych, Towarzystwo może przekazać zarządzanie Funduszem i prowadzenie jego spraw spółce zarządzającej prowadzącej działalność na terytorium Rzeczypospolitej Polskiej. Fundusz działa w formie funduszu inwestycyjnego otwartego, w związku z czym zgodnie z art. 4 ust. 1b Ustawy nie jest możliwe przekazanie zarządzania Funduszem i prowadzenia jego spraw zarządzającemu z UE prowadzącemu działalność na terytorium Rzeczypospolitej Polskiej.

Ryzyko zmiany Depozytariusza lub podmiotu obsługującego Fundusz - Fundusz lub Depozytariusz mogą rozwiązać umowę o wykonywanie funkcji depozytariusza za wypowiedzeniem, w terminie nie krótszym niż 6 miesięcy. Zmiana Depozytariusza wymaga zgody Komisji. Jeżeli Depozytariusz nie wykonuje obowiązków określonych w umowie albo wykonuje je nienależycie, Fundusz wypowiada umowę i niezwłocznie zawiadamia o tym Komisję. Komisja może nakazać Funduszowi zmianę Depozytariusza. W tych przypadkach wypowiedzenie umowy może nastąpić w terminie krótszym niż 6 miesięcy. W przypadku otwarcia likwidacji lub ogłoszenia upadłości Depozytariusza, Fundusz niezwłocznie dokonuje zmiany depozytariusza, bez

stosowania sześciomiesięcznego terminu wypowiedzenia. Zmiana depozytariusza jest dokonywana w sposób zapewniający nieprzerwane wykonywanie obowiązków Depozytariusza. Towarzystwo może w każdym czasie dokonać zmiany podmiotów obsługujących Funduszu, w szczególności Agenta Transferowego. Uczestnik nie ma wpływu na decyzję Towarzystwa o zmianie Depozytariusza lub podmiotu obsługującego Fundusz. W przypadku jednak gdy nie dojdzie do zmiany Depozytariusza zgodnie z przepisami prawa Fundusz ulega rozwiązaniu.

Ryzyko połączenia Subfunduszu z innym subfunduszem lub funduszem - za zgodą Komisji może nastąpić połączenie Subfunduszu z innym funduszem lub subfunduszem funduszu zarządzanego przez Towarzystwo (połączenie wewnętrzne) a nawet z innym funduszem zarządzanym przez inne towarzystwo funduszy inwestycyjnych (połączenie krajowe). Połączenie następuje przez przeniesienie majątku subfunduszu przejmowanego do subfunduszu lub funduszu przejmującego oraz przydzielenie Uczestnikom Jednostek Uczestnictwa subfunduszu lub funduszu przejmującego w zamian za Jednostki Uczestnictwa subfunduszu przejmowanego. Tylko w przypadku połączenia krajowego wymagana jest zgoda Zgromadzenia Uczestników Funduszu.

Ryzyko zmiany polityki inwestycyjnej Subfunduszu - Towarzystwo może podjąć decyzję o zmianie Statutu, w tym także w zakresie zasad polityki inwestycyjnej Subfunduszu. Nie można wykluczyć przypadku, w którym polityka inwestycyjna Subfunduszu ulegnie zmianie w sposób odbiegający od oczekiwań Uczestników.

Ryzyko niewypłacalności gwaranta - w związku z zakładanymi inwestycjami w dłużne papiery wartościowe istnieje ryzyko, że emitent tych papierów nie będzie w stanie wykupić wyemitowanych przez siebie dłużnych papierów wartościowych bądź wypłacić odsetek. Niewypłacalność któregokolwiek z emitentów wspomnianych instrumentów dłużnych może w istotny sposób wpłynąć na Wartość Aktywów Netto Subfunduszu. Mimo, iż jednym z podstawowych kryteriów wyboru lokat w instrumenty dłużne będzie ocena wypłacalności strony zaciągającej zobowiązanie, Fundusz nie może zagwarantować, że nie zajdzie sytuacja utraty wypłacalności emitenta/gwaranta.

Ryzyko inflacji - wzrost inflacji może spowodować spadek realnej stopy zwrotu z posiadanych w portfelu Subfunduszu instrumentów dłużnych, jak również spadek wartości tych inwestycji. W przypadku wzrostu inflacji trudniej będzie Uczestnikowi Funduszu ochronić realną wartość wpłaconego kapitału.

Ryzyko związane z regulacjami prawnymi dotyczącymi Funduszu, w szczególności w zakresie prawa podatkowego – jednym z najważniejszych czynników prowadzenia działalności gospodarczej jest otoczenie prawne. Niekorzystne zmiany w regulacjach prawnych (w szczególności w systemie podatkowym, w systemie obrotu papierami wartościowymi) mogą negatywnie wpływać na atrakcyjność finansową instrumentów finansowych. Należy przy tym podkreślić, że zmiany w systemie prawnym mogą mieć charakter nagłego i znaczącego pogorszenia parametrów gospodarczych, przyczyniając się do gwałtownych ruchów cen na rynku. Ponadto istnieje ryzyko zmian otoczenia ekonomiczno-prawnego, w jakim funkcjonuje Fundusz, powodujących zwiększenie kosztów pokrywanych z Aktywów Funduszu, w tym w wyniku zwiększenia kosztów prowadzenia działalności związanej z obsługą Funduszu. Zmiany przepisów prawa lub ich interpretacji mogą istotnie ograniczać zasady i zakres inwestycji dopuszczalnych w funduszach inwestycyjnych otwartych, a także warunki zawierania przez Fundusz umów, których przedmiotem są określone papiery wartościowe, w tym prawa pochodne.

Ryzyko nielimitowanych kosztów funduszu - Statut Funduszu wymienia koszty pokrywane ze środków własnych Subfunduszu. Ze względu na nielimitowany charakter tych kosztów istnieje ryzyko, że zbyt duża ich wartość może niekorzystnie wpłynąć na rentowność inwestycji w Jednostki Uczestnictwa Subfunduszu.

Ryzyko kadry zarządzającej – działalność Funduszu w znacznym stopniu uzależniona jest od jakości pracy pracowników i Towarzystwa i podmiotów, którym powierzono wykonywanie określonych obowiązków. Pomimo zapewnienia takim pracownikom konkurencyjnych warunków pracy, Towarzystwo nie może zapewnić, że ewentualne odejście niektórych pracowników i członków kierownictwa nie będzie mieć negatywnego wpływu na działalność Funduszu.

Ryzyko związane z realizacją obowiązków wynikających z Ustawy AML - zgodnie z Ustawą AML Fundusz dokona zamrożenia wartości majątkowych Uczestnika z zachowaniem należytej staranności na podstawie prawa Unii Europejskiej wprowadzającego szczególne środki ograniczające przeciwko niektórym osobom, grupom lub podmiotom, jeśli Uczestnik jest wymieniony w aktach prawa Unii Europejskiej wprowadzających szczególne środki ograniczające lub listach ogłaszanych przez Generalnego Inspektora na podstawie rezolucji Rady Bezpieczeństwa Organizacji Narodów Zjednoczonych wydanych na podstawie rozdziału VII Karty Narodów Zjednoczonych, dotyczących zagrożeń dla międzynarodowego pokoju i bezpieczeństwa spowodowanych aktami terrorystycznymi, w szczególności na listach, o których mowa w pkt 3 rezolucji 2253 (2015) Rady Bezpieczeństwa Organizacji Narodów Zjednoczonych lub w pkt 1 rezolucji 1988 (2011) Rady Bezpieczeństwa Organizacji Narodów Zjednoczonych; liście, o której mowa w art. 120 ust. 1 Ustawy AML - publikowanych w Biuletynie Informacji Publicznej na stronie podmiotowej ministra właściwego do spraw finansów publicznych. Ponadto istnieje ryzyko, iż w przypadku osób zajmujących eksponowane stanowiska polityczne, będących członkiem rodziny osoby zajmującej eksponowane stanowisko polityczne lub osobą znaną jako bliski współpracownik osoby zajmującej eksponowane stanowisko polityczne Zarząd Towarzystwa, wskazany członek Zarządu lub osoba wyznaczona przez Zarząd lub odpowiedzialna za działalność Towarzystwa nie wyrazi zgody na nabycie jednostek uczestnictwa Funduszu lub kontynuację stosunków gospodarczych z Uczestnikiem lub dojdzie do realizacji zlecenia z opóźnieniem w wyniku konieczności dokonania wymaganych przez Ustawę AML dodatkowych czynności, w tym analiz. Ustawa AML w stosunków do osób zajmujących eksponowane stanowisko polityczne wymaga uzyskania zgody Zarządu Towarzystwa, wskazanego członka Zarządu lub osoby wyznaczonej przez Zarząd na nawiązanie lub kontynuowanie relacji z Uczestnikiem.

Ponadto, na podstawie art. 41 ust. 1 Ustawy AML Towarzystwo w przypadku braku możliwości zastosowania jednego ze środków bezpieczeństwa finansowego, o których mowa w art. 34 ust. 1 ww. ustawy w szczególności:

- a) nie nawiązuje stosunków gospodarczych,
- b) rozwiązuje stosunki gospodarcze.

Ryzyko związane z inwestowaniem w papiery wartościowe emitowane, poręczone lub gwarantowane przez kraje znajdujące się w niestabilnej lub skomplikowanej sytuacji ekonomicznej i politycznej - w ramach stosowanej polityki inwestycyjnej Subfundusz może alokować aktywa w papiery wartościowe emitowane, poręczone lub gwarantowane przez szereg krajów wskazanych w Statucie lub Prospekcie, przy czym poszczególne kraje mogą znajdować się lub znaleźć się w czasie trwania inwestycji w niestabilnej lub skomplikowanej sytuacji ekonomicznej i politycznej. Wystąpienie takich okoliczności może skutkować spadkiem wartości aktywów będących przedmiotem takich inwestycji i w konsekwencji przyczynić się do obniżenia wartości Jednostki Uczestnictwa Subfunduszu. Mimo, iż jednym z podstawowych kryteriów wyboru lokat w w/w instrumenty będzie ocena wypłacalności emitenta, poręczyciela lub gwaranta, Fundusz nie może zagwarantować, że nie zajdzie sytuacja utraty jego wypłacalności.

3.15.1. Ekspozycja alternatywnego funduszu inwestycyjnego (Funduszu) liczona jest zgodnie z Rozporządzeniem Delegowanym Komisji NR 231/2013 uzupełniającego dyrektywę Parlamentu Europejskiego i Rady 2011/61/UE w odniesieniu do zwolnień, ogólnych warunków dotyczących prowadzenia

działalności, depozytariuszy, dźwigni finansowej, przejrzystości i nadzoru (Rozporządzenie) - poprzez obliczenie dźwigni finansowej zarówno metodą brutto jak i metodą zaangażowania opisanymi w niniejszym Rozporządzeniu, odpowiednio w Art. 7 i Art. 8 oraz jego Załącznikach I i II.

3.16. Określenie profilu inwestora

Subfundusz jest przeznaczony dla osób o średnim i długim horyzoncie inwestycyjnym (ponad 2 lata) oraz umiarkowanej skłonności do ryzyka.

Inwestorzy powinni mieć jednak świadomość, że w przypadku zaistnienia negatywnych okoliczności stopa zwrotu z Jednostki Uczestnictwa Subfunduszu może okazać się niższa od oczekiwanej.

3.17. Informacje na temat obowiązków podatkowych Funduszu lub jego Uczestników

UCZESTNIK MUSI MIEĆ NA WZGLĘDZIE, że od dnia 1 stycznia 2024 roku zasady rozliczania dochodów z inwestycji w fundusze inwestycyjne uległy istotnym zmianom, w ten sposób, że podatek nie jest już pobierany przez Fundusz (Fundusz nie jest płatnikiem podatku). Fundusz będzie wystawiać Uczestnikowi informację podatkową dotyczącą uzyskanych w danym roku dochodów (przychodów). Uczestnik zobowiązany jest samodzielnie rozliczyć zobowiązanie podatkowe, przy czym będzie mógł uwzględnić stratę z inwestycji w fundusze kapitałowe przy rozliczaniu dochodów z działalności inwestycyjnej.

a) Zasady opodatkowania Funduszu podatkiem dochodowym reguluje Ustawa o Podatku Dochodowym od Osób Prawnych

Zgodnie z tą ustawą zwalnia się od podatku fundusze inwestycyjne.

b) Zasady opodatkowania osób fizycznych podatkiem dochodowym uregulowane zostały w Ustawie o Podatku Dochodowym od Osób Fizycznych

Opodatkowanie dochodów z tytułu udziału w funduszach inwestycyjnych osób fizycznych reguluje Ustawa o Podatku Dochodowym od Osób Fizycznych. Od dochodów osób fizycznych uzyskanych z umorzenia, odkupienia, wykupienia albo unicestwienia w inny sposób tytułów uczestnictwa (jednostek uczestnictwa) w funduszach inwestycyjnych podatek dochodowy wynosi 19% uzyskanego dochodu (art. 30b ust. 1 pkt 5) z wyjątkiem (na zasadzie praw nabytych) dochodów wypłacanych podatnikowi na podstawie umów zawartych przed dniem 1 grudnia 2001 r.

Dochodem, o którym mowa powyżej, jest różnica między sumą przychodów uzyskanych z tytułu umorzenia, odkupienia, wykupienia albo unicestwienia w inny sposób tytułów uczestnictwa w funduszach kapitałowych a kosztami uzyskania przychodów, określonymi na podstawie art. 23 ust. 1 pkt 38 Ustawa o Podatku Dochodowym od Osób Fizycznych, osiągnięta w roku podatkowym.

Z podatku dochodowego zwolnione są wypłaty środków z Pracowniczego Programu Emerytalnego dokonywane na rzecz Uczestnika lub osób uprawnionych do tych środków w razie śmierci Uczestnika (art. 21 ust. 1 pkt 58). Z podatku dochodowego zwolnione są dochody z tytułu oszczędzania na IKE uzyskane w związku z gromadzeniem i wypłatą środków gromadzonych przez oszczędzającego na IKE, wypłatą środków na rzecz osób uprawnionych do tych środków po śmierci oszczędzającego na IKE, wypłatą transferową - z tym, że zwolnienie nie ma zastosowania w przypadku, gdy oszczędzający gromadził oszczędności na więcej niż jednym IKE, chyba że przepisy o IKE przewidują taką możliwość (art. 21 ust. 1). Od dochodów z tytułu gromadzenia oszczędności na więcej niż jednym IKE pobiera się zryczałtowany podatek dochodowy w wysokości 75% uzyskanego dochodu na każdym IKE (art. 30 ust. 1 pkt 7a). Od dochodów z tytułu zwrotu lub częściowego zwrotu z IKE pobiera się (Fundusz pobiera jako płatnik) zryczałtowany podatek dochodowy w wysokości 19% uzyskanego dochodu (art. 30a ust. 1 pkt 10). Dochodem w przypadku zwrotu z IKE jest różnica między kwotą stanowiącą wartość środków zgromadzonych na IKE a sumą wpłat na IKE, a w przypadku częściowego zwrotu dochodem jest kwota zwrotu pomniejszona o kwotę stanowiącą iloczyn kwoty zwrotu i wskaźnika stanowiącego udział sumy wpłat na IKE do wartości środków zgromadzonych na tym koncie. Dochodu tego nie pomniejsza się o straty z kapitałów pieniężnych i praw majątkowych poniesionych w roku podatkowym oraz w latach poprzednich.

Zgodnie z art. 20 ust. 1 Ustawy o Podatku Dochodowym od Osób Fizycznych, kwoty uzyskane z tytułu zwrotu z IKZE oraz wypłaty z IKZE, w tym także dokonane na rzecz osoby uprawnionej na wypadek śmierci Oszczędzającego, uważa się za przychody z innych źródeł, o których mowa w art. 10 ust. 1 pkt 9 Ustawy o Podatku Dochodowym od Osób Fizycznych.

Wypłaty transferowe środków zgromadzonych przez Oszczędzającego na IKZE:

- 1) pomiędzy instytucjami finansowymi prowadzącymi IKZE,
- 2) na IKZE osoby uprawnionej po śmierci Oszczędzającego,
- 3) w postępowaniu likwidacyjnym lub upadłościowym na IKZE Oszczędzającego,

są, zgodnie z art. 21 ust. 1 pkt 58b Ustawy o Podatku Dochodowym od Osób Fizycznych, wolne od podatku dochodowego.

Zgodnie z art. 26 ust. 1 pkt 2b oraz art. 30c ust. 2 Ustawy o Podatku Dochodowym od Osób Fizycznych, podstawę obliczenia podatku dochodowego stanowi dochód ustalony po odliczeniu kwot wpłat na IKZE dokonanych przez podatnika w roku podatkowym do wysokości określonej w przepisach o IKZE. Wysokość wpłat ustala się na podstawie dokumentów stwierdzających ich poniesienie. W art. 26 ust. 13a oraz 30c ust. 3 Ustawy o Podatku Dochodowym od Osób Fizycznych określono dodatkowe warunki, przy zachowaniu których wpłaty na IKZE podlegają odliczeniu od dochodu. Zgodnie z art. 26 ust. 6g oraz art. 30c ust. 3b Ustawy o Podatku Dochodowym od Osób Fizycznych odliczenia wpłat na IKZE dokonuje się w zeznaniu podatkowym.

Zgodnie z art. 30 ust. 1 pkt 14 Ustawy o Podatku Dochodowym od Osób Fizycznych od kwoty wpłat z IKZE, w tym wypłat na rzecz osoby uprawnionej na wypadek śmierci oszczędzającego dokonanych na podstawie art. 34a ust. 1 pkt 2 ustawy z dnia 20 kwietnia o indywidualnych kontach emerytalnych oraz indywidualnych kontach zabezpieczenia emerytalnego pobiera się zryczałtowany podatek dochodowy w wysokości 10% przychodu. Stosownie do art. 30 ust. 3 Ustawy o Podatku Dochodowym od Osób Fizycznych zryczałtowany podatek dochodowy, o którym mowa w zdaniu poprzednim pobiera się bez pomniejszania przychodu o koszty uzyskania. Instytucja finansowa prowadząca IKZE zobowiązana jest, jako płatnik, do poboru podatku od dokonywanych wypłat z IKZE, bez względu na formę wypłaty (wypłata jednorazowa albo w ratach).

Od dnia 1 stycznia 2024 r. Fundusz, co do zasady, przestaje być płatnikiem podatku dochodowego od osób fizycznych z tytułu udziału w funduszach kapitałowych. W pewnym zakresie Fundusz będzie nadal pełnił funkcję płatnika podatku od dochodów (przychodów) uzyskanych z tytułów wskazanych w art. 30a ust. 1 Ustawy o Podatku Dochodowym od Osób Fizycznych (w tym dochody z tytułu zwrotu z IKE, PPE). Dla dochodów uzyskanych od 1 stycznia 2024 r. z umorzenia, odkupienia, wykupienia albo unicestwienia w inny sposób tytułów uczestnictwa (jednostek uczestnictwa) Fundusz będzie wystawiać Uczestnikowi informację podatkową dotyczącą uzyskanych w danym roku podatkowym dochodów (przychodów). Uczestnik zobowiązany będzie samodzielnie rozliczyć zobowiązanie podatkowe, przy czym będzie mógł uwzględnić stratę z inwestycji w fundusze kapitałowe przy rozliczaniu dochodów z działalności inwestycyjnej. Dla określenia obowiązków podatkowych w odniesieniu do osób fizycznych, które nie mają miejsca zamieszkania lub czasowego pobytu na terytorium Rzeczypospolitej Polskiej niezbędne jest uwzględnienie oprócz przepisów prawa polskiego charakteru ustroju

podatkowego krajów zamieszkania tych osób oraz treści umów międzynarodowych w sprawie zapobiegania podwójnemu opodatkowaniu zawartych przez Rzeczpospolitą Polską z krajami zamieszkania tych osób. Jednakże zastosowanie stawki wynikającej z tych umów albo niepobranie podatku zgodnie z tymi umowami jest możliwe wyłącznie po przedstawieniu Funduszowi przez podatnika zaświadczenia o jego miejscu zamieszkania za granicą do celów podatkowych (certyfikat rezydencji). Aby certyfikat rezydencji podatkowej został uznany za ważny przez płatnika podatku, powinien co najmniej zostać:

- przedłożony jako oryginał lub uwierzytelniony notarialnie odpis, wyciąg lub kopia;
- przetłumaczony na język polski przez tłumacza przysięgłego, chyba że pracownik instytucji przyjmującej certyfikat rezydencji podatkowej uzna, iż został on sporządzony w języku przyjętym w sferze międzynarodowych finansów;
- zaktualizowany raz w roku.

Nie ustala się przychodu z tytułu umorzenia Jednostek Uczestnictwa Subfunduszu w przypadku Zamiany Jednostek Uczestnictwa Subfunduszu na Jednostki Uczestnictwa innego Subfunduszu.

Jednostki Uczestnictwa podlegają dziedziczeniu. W związku z tym może zaistnieć konieczność uiszczania podatku od spadków i darowizn na zasadach uregulowanych w ustawie z dnia 28 lipca 1983 r. o podatku od spadków i darowizn (Dz.U. z 2025 r., poz. 775 z późn. zm.).

c) Zasady opodatkowania osób prawnych podatkiem dochodowym reguluje Ustawa o Podatku Dochodowym od Osób Prawnych

Przedmiotem opodatkowania podatkiem dochodowym od osób prawnych jest dochód. Dochodem podlegającym opodatkowaniu podatkiem dochodowym od osób prawnych jest nadwyżka sumy przychodów nad kosztami ich uzyskania, osiągnięta w roku podatkowym. Przychodem jest wartość otrzymanych środków w związku z umorzeniem Jednostek Uczestnictwa.

Do przychodów nie zalicza się przychodów z tytułu umorzenia Jednostek Uczestnictwa subfunduszu funduszu inwestycyjnego z wydzielonymi subfunduszami, w przypadku zamiany Jednostek Uczestnictwa subfunduszu na Jednostki Uczestnictwa innego subfunduszu tego samego funduszu inwestycyjnego

Kosztami uzyskania przychodów są wydatki na nabycie Jednostek Uczestnictwa Funduszu. Wydatki te są kosztem uzyskania przychodu przy ustalaniu dochodu ze zbycia Jednostek Uczestnictwa Funduszu. Zasady uznawania wydatków na nabycie Jednostek Uczestnictwa za koszty uzyskania przychodów nie stosuje się przy zamianie Jednostek Uczestnictwa subfunduszu na Jednostki Uczestnictwa innego subfunduszu tego samego funduszu inwestycyjnego z wydzielonymi subfunduszami.

Dochody z tytułu umorzenia Jednostek Uczestnictwa zwiększają podstawę opodatkowania. Po ustaleniu podstawy opodatkowania, podatek oblicza się przy zastosowaniu stawki wynoszącej 19% podstawy opodatkowania. W celu określenia obowiązków podatkowych osób prawnych, które nie mają siedziby ani zarządu na terytorium Rzeczypospolitej Polskiej, należy uwzględnić oprócz przepisów Ustawy o Podatku Dochodowym od Osób Prawnych treść odpowiednich umów międzynarodowych o unikaniu podwójnego opodatkowania.

d) Dodatkowe informacje w sprawie opodatkowania

Ze względu na fakt, iż obowiązki podatkowe zależą od indywidualnej sytuacji Uczestnika Funduszu i miejsca dokonywania inwestycji, w celu ustalenia obowiązków podatkowych wskazane jest zasięgnięcie porady doradcy podatkowego lub prawnego.

Przy odkupywaniu Jednostek Uczestnictwa Fundusz stosuje metodę FIFO, która oznacza, że jako pierwsze odkupywane są Jednostki Uczestnictwa zbyte Uczestnikowi Subfunduszu po najwyższej Wartości Aktywów Netto Subfunduszu na Jednostkę Uczestnictwa.

3.18. (skreślony)

3.19. (skreślony)

3.20. Informacje o wysokościach opłat i prowizji związanych z uczestnictwem w Funduszu, sposobie ich naliczania i pobierania oraz o kosztach obciążających Fundusz

3.20.1. Rodzaje, maksymalną wysokość, sposób kalkulacji i naliczania kosztów obciążających Subfundusz, w tym w szczególności wynagrodzenia Towarzystwa regulują przepisy Statutu – § 18a.

3.20.2. Wskaźnik kosztów całkowitych Subfunduszu WKC:

a) wysokość wskaźnika – za rok 2025:

- dla Jednostki Uczestnictwa typu A: 2,10%;
- dla Jednostki Uczestnictwa typu A1: 2,07%;
- dla Jednostki Uczestnictwa typu E: 2,07%;
- dla Jednostki Uczestnictwa typu I: 2,07%;

b) Sposób obliczania wskaźnika:

Współczynnik Kosztów Całkowitych (wskaźnik WKC) oblicza się według wzoru:

$WKC = Kt/WANt$,

gdzie:

WAN – oznacza średnią wartość aktywów netto Subfunduszu reprezentowanych przez Jednostki Uczestnictwa danej kategorii,

K – oznacza koszty operacyjne Subfunduszu, o których mowa w rozporządzeniu o szczególnych zasadach rachunkowości funduszy inwestycyjnych, poniesione przez odpowiednią kategorię Jednostek Uczestnictwa,

t – oznacza okres, za który przedstawiane są dane.

Wskaźnik WKC odzwierciedla udział kosztów niezwiązanych bezpośrednio z działalnością inwestycyjną Subfunduszu w średniej wartości aktywów netto Subfunduszu za dany rok.

Różnice w opłatach i kosztach związanych z poszczególnymi kategoriami Jednostek Uczestnictwa opisane zostały w pkt 3.8.a., oraz 3.20.4. Prospektu.

Podstawę tych różnic stanowi § 18a i § 19 Statutu.

3.20.3. Koszty Subfunduszu niewłączone do wskaźnika WKC – do wskaźnika WKC nie włącza się:

- kosztów transakcyjnych, w tym prowizji i opłat maklerskich, podatków związanych z nabyciem lub zbyciem składników portfela,
- odsetek z tytułu zaciągniętych pożyczek lub kredytów,
- świadczeń wynikających z realizacji umów, których przedmiotem są instrumenty pochodne,
- opłat związanych z nabyciem lub odkupieniem Jednostek Uczestnictwa lub innych opłat ponoszonych bezpośrednio przez Uczestnika,
- wartości świadczeń dodatkowych.

Wskaźnik WKC odzwierciedla udział kosztów niezwiązanych bezpośrednio z działalnością inwestycyjną Subfunduszu w średniej Wartości Aktywów Netto Subfunduszu za dany rok. Do kosztów związanych bezpośrednio z działalnością inwestycyjną Subfunduszu zalicza się, o ile występują, ujemne saldo różnic kursowych powstałe w związku z wyceną środków pieniężnych, należności oraz zobowiązań w walutach obcych.

3.20.4. Opłaty manipulacyjne z tytułu zbycia lub odkupienia Jednostki Uczestnictwa oraz innych opłat uiszczanych bezpośrednio przez Uczestnika

W Subfunduszu Obligacji Plus pobierane są następujące Opłaty Manipulacyjne:

Jednostki Uczestnictwa kategorii A – opłaty maksymalne określone w Statucie Funduszu:

- Opłata Dystrybucyjna – nie wyższa niż 1% wpłacanej kwoty

Do ustalenia stawki opłaty dystrybucyjnej za zbycie Jednostek Uczestnictwa brana jest pod uwagę suma wpłacanej kwoty oraz wartość dotychczas zgromadzonych Jednostek Uczestnictwa na rachunkach Uczestnika w Funduszu na dzień nabycia Jednostek Uczestnictwa na podstawie zlecenia nabycia.

- Opłata Umorzeniowa – nie wyższa niż 1% kwoty wypłacanej z tytułu odkupienia Jednostek Uczestnictwa

Wysokość Opłaty Dystrybucyjnej za zbycie Jednostek Uczestnictwa kategorii A określona jest w Tabeli Opłat i nie może być wyższa niż maksymalna wysokość Opłaty Dystrybucyjnej określonej w Statucie Funduszu. Dla danego Dystrybutora sporządzana jest Tabela Opłat, która jest dostępna u Dystrybutora.

Wysokość Opłaty Umorzeniowej za odkupienie Jednostek Uczestnictwa kategorii A określona jest w Tabeli Opłat i nie może być wyższa niż maksymalna wysokość Opłaty Umorzeniowej określonej w Statucie Funduszu. Dla danego Dystrybutora sporządzana jest Tabela Opłat, która jest dostępna u Dystrybutora.

Jednostki Uczestnictwa kategorii A1 – opłaty maksymalne określone w Statucie Funduszu

- Opłata Dystrybucyjna – nie wyższa niż 1% wpłacanej kwoty

– Opłata Umorzeniowa – nie wyższa niż 1% kwoty wypłacanej z tytułu odkupienia Jednostek Uczestnictwa. Wysokość Opłaty Dystrybucyjnej za zbycie Jednostek Uczestnictwa kategorii A1 określona jest w Tabeli Opłat i nie może być wyższa niż maksymalna wysokość Opłaty Dystrybucyjnej określonej w Statucie Funduszu.

Wysokość Opłaty Umorzeniowej za odkupienie Jednostek Uczestnictwa kategorii A1 określona jest w Tabeli Opłat i nie może być wyższa niż maksymalna wysokość Opłaty Umorzeniowej określonej w Statucie Funduszu. Tabela Opłat jest dostępna w Punkcie Obsługi Klienta dla Jednostek Uczestnictwa Zbywanych Bezpośrednio zlokalizowanym w siedzibie Towarzystwa.

Jednostki Uczestnictwa kategorii B

Za zbycie Jednostek Uczestnictwa kategorii B pobiera się Opłatę Dystrybucyjną w wysokości określonej w umowie oraz regulaminie dotyczących danego Programu Systematycznego Oszczędzania, która nie będzie wyższa niż 3% wpłacanej kwoty.

Za odkupienie Jednostek Uczestnictwa kategorii B pobiera się Opłatę Umorzeniową w wysokości określonej w umowie oraz regulaminie dotyczących danego Programu Systematycznego Oszczędzania, która nie będzie wyższa niż 4% kwoty wypłacanej z tytułu odkupienia Jednostek Uczestnictwa kategorii B.

Jednostki Uczestnictwa kategorii E

- Opłata Dystrybucyjna – opłata nie jest pobierana
- Opłata Umorzeniowa – opłata nie jest pobierana
- Opłata za Zamianę – opłata nie jest pobierana

Pobiera się opłatę za otwarcie Rachunku IKZE w wysokości, podanej w Tabeli Opłat obowiązującej u danego Dystrybutora w wysokości nie większej niż 600 zł oraz Towarzystwo pobiera opłatę dodatkową za dokonanie Wyплаты, Wyплаты Transferowej lub Zwrotu w okresie 12-miesięcy liczonych od dnia zawarcia Umowy IKZE Rockbridge Neo Fundusze Inwestycyjne w wysokości 2% kwoty podlegającej Wyplacie, Wyplacie Transferowej lub Zwrotowi.

Jednostki Uczestnictwa kategorii I – maksymalne stawki określone w Statucie

- Opłata Dystrybucyjna – nie wyższa niż 3% wpłacanej kwoty
- Opłata Umorzeniowa – nie wyższa niż 2% uzyskanej w wyniku umorzenia Jednostek Uczestnictwa
- Opłata za otwarcie rachunku IKE – nie wyższa niż 300 zł (w zależności od wariantu opisanego w §19 Statutu Funduszu)
- Opłata za Konwersję – przy konwersji do Subfunduszu opłata nie jest pobierana
- Opłata za Zamianę – przy zamianie do Subfunduszu opłata nie jest pobierana

Obowiązujące stawki Opłat Manipulacyjnych dla Jednostek Uczestnictwa kategorii I określone są w Tabeli Opłat obowiązującej u danego Dystrybutora.

Podrozdział III b – Rockbridge NEO Subfundusz Obligacji Plus

Wysokość Opłaty Manipulacyjnej nie może być wyższa niż maksymalna wysokość opłaty określonej w Statucie Funduszu. Tabela Opłat jest udostępniana u Dystrybutora, w siedzibie Towarzystwa oraz na stronach internetowych Towarzystwa: www.rockbridge.pl Towarzystwo pobierze Opłatę Umorzeniową za dokonanie Wyплаты, Wyплаты Transferowej lub Zwrotu w okresie 12 miesięcy od daty zawarcia umowy o prowadzenie IKE Rockbridge Neo Fundusze Inwestycyjne, w wysokości podanej w Tabeli Opłat IKE, nie wyższej niż 2% wypłacanej kwoty.

3.20.5. Od 2025 roku za zarządzanie Subfunduszem Towarzystwo pobiera opłatę zmienną (wynagrodzenie zmienne), którego wysokość jest uzależniona od wyników zarządzania Subfunduszem względem punktu odniesienia (benchmarku) stanowiącego: 90% TBSP + 10% WIBOR O/N. Wynagrodzenie to jest równe wysokości rezerwy na wynagrodzenie zmienne na ostatni dzień kalendarzowy przypadający w okresie rozliczeniowym, nie wyższej jednak niż 20% (dwadzieścia procent) ponad wartość ustalonego benchmarku.

Wynagrodzenie zmienne jest należne w przypadku osiągnięcia przez Subfundusz nadwyżki wyniku ponad benchmark w okresie odniesienia, czyli tzw. alfy. Okres odniesienia to docelowo okres 5 lat. Wyплата wynagrodzenia zmiennego na rzecz Towarzystwa następuje w okresach rocznych, odpowiadających latom kalendarzowym, w ramach tzw. rocznej krystalizacji. Dodatkowo część rezerwy na wynagrodzenie zmienne w stosunku do umarzanych Jednostek Uczestnictwa jest przeksięgowywana każdego Dnia Wyceny w zobowiązania Subfunduszu.

Model naliczania i pobierania wynagrodzenia zmiennego stosowany będzie od pierwszego Dnia Wyceny w 2025 r., tj. 2 stycznia 2025 r.

Po rozpoczęciu obliczania rezerwy na wynagrodzenie zmienne na podstawie ustalonego modelu, pierwsza krystalizacja następuje na ostatni Dzień Wyceny przypadający w 2025 roku, a pierwszy pełny 5-letni okres odniesienia kończy się po 5 latach od wprowadzenia modelu naliczania opłat za wynagrodzenie zmienne. Następnie 5-letni okres odniesienia staje się okresem ruchomym, wyznaczanym krocząco, tj. od ostatniego Dnia Wyceny, 5 lat wstecz.

Rezerwa na wynagrodzenie zmienne naliczana jest każdego Dnia Wyceny, w stosunku do dziennej zmiany alfy - jeżeli zmiana alfy jest dodatnia w danym Dniu Wyceny, alfa w okresie odniesienia jest dodatnia i ujemna alfa z lat poprzednich w okresie odniesienia została pokryta.

Jeżeli zmiana alfy jest ujemna w danym Dniu Wyceny, dotychczas naliczona rezerwa na wynagrodzenie zmienne jest rozwiązywana proporcjonalnie do spadku alfy (minimum rezerwy to 0).

Wyплата wynagrodzenia zmiennego następuje również w przypadku, gdy stopa zwrotu z Subfunduszu w okresie odniesienia jest ujemna lub stopa zwrotu w danym okresie rozliczeniowym jest ujemna, przy założeniu spełnienia warunków opisanych powyżej, czyli występowania dodatniej alfy w stosunku do punktu odniesienia (pomimo ujemnych wyników Subfunduszu i punktu odniesienia).

Poniżej przedstawiono przykład sposobu obliczania wynagrodzenia zmiennego:

Rok rozliczeniowy	Stopa zwrotu w okresie rozliczeniowym (1Y) bez pobierania wynagrodzenia zmiennego			Stopa zwrotu w okresie odniesienia (5Y) bez pobierania wynagrodzenia zmiennego w danym roku rozliczeniowym			Podstawa naliczenia wynagrodzenia zmiennego*		Stopa zwrotu w okresie rozliczeniowym (1Y) z pobranym wynagrodzeniem zmiennym		Wycena jednostki		Pobranie wynagrodzenia zmiennego	Komentarz
	Punkt odniesienia	Subfundusz	alfa	Punkt odniesienia	Subfundusz	alfa	maksymalna wartość alfy w okresach krystalizacji	alfa referencyjna	Subfundusz	alfa	bez wynagrodzenia zmiennego	z wynagrodzeniem zmiennym		
1	1,50%	1,00%	-0,50%	1,50%	1,00%	-0,50%	0,00%	0,00%	1,00%	-0,50%	101,00	101,00	NIE	Ujemna alfa w okresie rozliczeniowym
2	1,00%	1,25%	0,25%	2,52%	2,26%	-0,25%	0,00%	0,00%	1,25%	0,25%	102,26	102,26	NIE	Dodatnia alfa w okresie rozliczeniowym, ale ujemna w okresie odniesienia
3	0,50%	1,00%	0,50%	3,03%	3,29%	0,26%	0,00%	0,26%	0,95%	0,45%	103,29	103,23	TAK	Dodatnia alfa w okresie rozliczeniowym i w okresie odniesienia, wynagrodzenie zmienne pobrane tylko od
4	0,00%	-0,25%	-0,25%	3,03%	2,97%	-0,05%	0,20%	0,00%	-0,25%	-0,25%	103,03	102,97	NIE	Ujemna alfa w okresie rozliczeniowym
5	-0,75%	-0,25%	0,50%	2,25%	2,72%	0,46%	0,20%	0,26%	-0,30%	0,45%	102,77	102,66	TAK	Dodatnia alfa w okresie rozliczeniowym i w okresie odniesienia, wynagrodzenie zmienne pobrane tylko od
6	1,25%	1,00%	-0,25%	2,00%	2,66%	0,66%	0,90%	0,00%	1,00%	-0,25%	103,80	103,69	NIE	Ujemna alfa w okresie rozliczeniowym
7	0,50%	2,00%	1,50%	1,50%	3,42%	1,93%	0,65%	1,28%	1,74%	1,24%	105,87	105,49	TAK	Dodatnia alfa w okresie rozliczeniowym i w okresie odniesienia, wynagrodzenie zmienne pobrane tylko od
8	0,00%	-0,25%	-0,25%	0,99%	1,94%	0,94%	1,20%	0,00%	-0,25%	-0,25%	105,61	105,23	NIE	Ujemna alfa w okresie rozliczeniowym

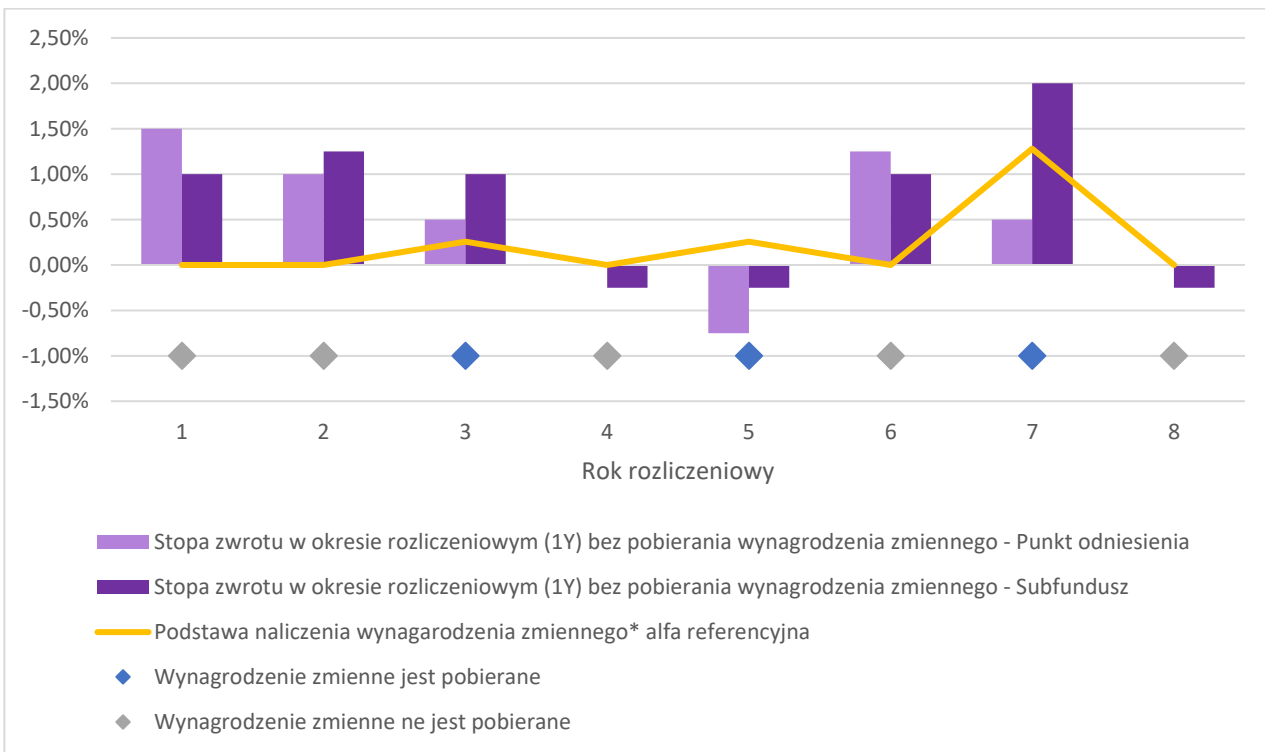

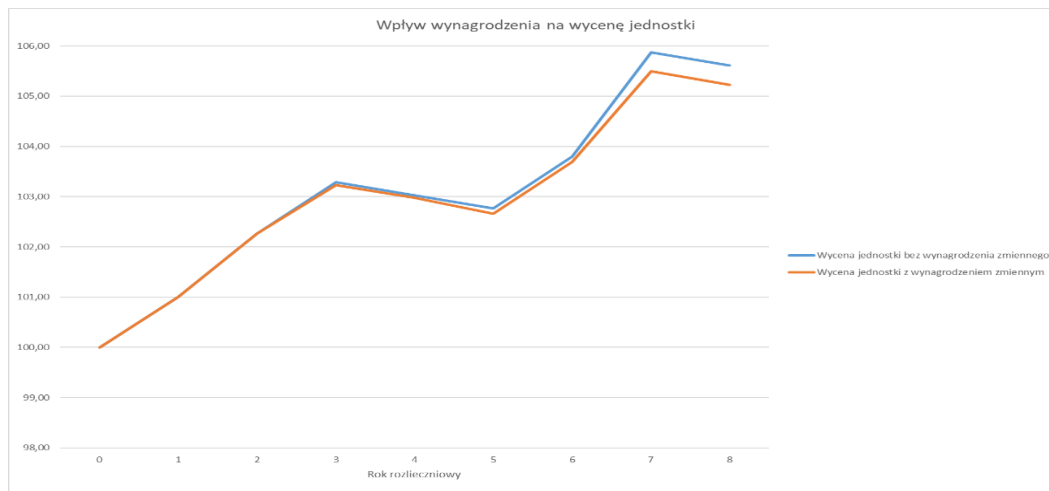

Za rok 2025 Towarzystwo pobrało opłatę zmienną za zarządzanie Subfunduszem w następującej wysokości (w podziale na typ Jednostki Uczestnictwa):

- a) Jednostka Uczestnictwa typu A – 149 822,62 zł, co stanowiło 0,19% WANS na Jednostkę Uczestnictwa typu A,
- b) Jednostka Uczestnictwa typu A1 – 4 424,28 zł, co stanowiło 0,17% WANS na Jednostkę Uczestnictwa typu A1,
- c) Jednostka Uczestnictwa typu E –91,73 zł, co stanowiło 0,16% WANS na Jednostkę Uczestnictwa typu E,
- d) Jednostka Uczestnictwa typu I – 502,19 zł, co stanowiło 0,15% WANS na Jednostkę Uczestnictwa typu I.

3.20.6. Za zarządzanie Subfunduszem pobiera się z Aktywów Subfunduszu wynagrodzenie stałe w maksymalnej wysokości 1,75% w skali roku naliczone od Wartości Aktywów Netto Subfunduszu. Wskazana maksymalna stawka wynagrodzenia stałego za zarządzanie Subfunduszem odnosi się do kategorii Jednostek Uczestnictwa A, B, E oraz I zbywanych w ramach Subfunduszu. W przypadku kategorii Jednostek Uczestnictwa A1 Towarzystwo pobiera z Aktywów Subfunduszu wynagrodzenie stałe w maksymalnej wysokości 1,74% w skali roku naliczone od Wartości Aktywów Netto Subfunduszu.

Od dnia 2 stycznia 2025 r. Towarzystwo pobiera także wynagrodzenie zmienne uzależnione od wyników zarządzania Subfunduszem w wysokości nieprzekraczającej 20% ponad wartość ustalonego benchmarku

3.20.7. Zgodnie z § 18a ust. 4 Statutu Funduszu koszty działalności Subfunduszu niewymienione w § 18a ust. 3 Statutu Funduszu lub przekraczające limity tam określone pokrywane są przez Towarzystwo.

Część umów o świadczenie usług brokerskich zawartych z podmiotami prowadzącymi działalność maklerską zawiera klauzule dotyczące nieodpłatnego udostępniania analiz i rekomendacji rynkowych. Świadczenia dodatkowe wynikające z tych porozumień nie mają wpływu na wysokość prowizji pobieranych przez podmiot świadczący usługę na rzecz Subfunduszu oraz na wysokość wynagrodzenia Towarzystwa za zarządzanie Subfunduszem. Istniejące porozumienia w tym zakresie nie mają negatywnego wpływu na interes Uczestników Subfunduszu.

3.21. Podstawowe dane finansowe Funduszu w ujęciu historycznym

- a) Wartość aktywów netto Subfunduszu na 31 grudnia 2025 roku wynosiła 82 847 tys. złotych.

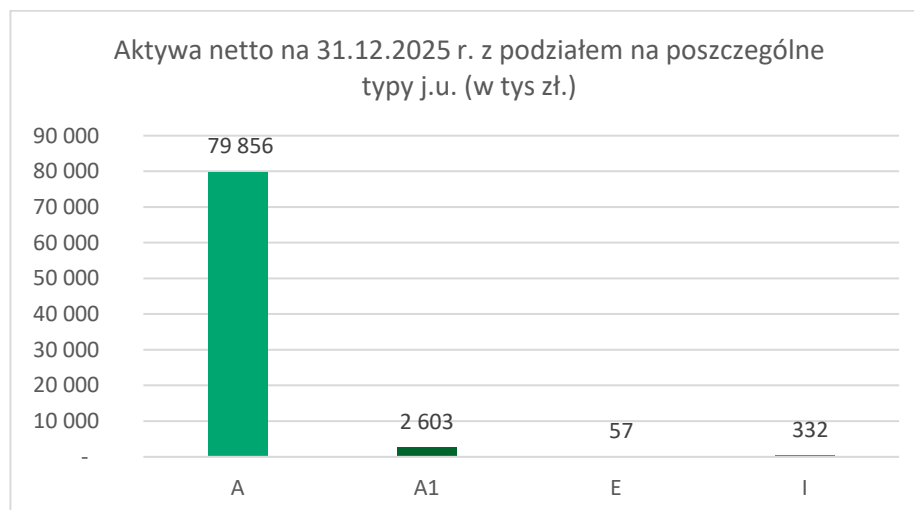

b) Wielkość średniej stopy zwrotu z inwestycji w Jednostki Uczestnictwa za ostatnie 3, 5, 10 lat

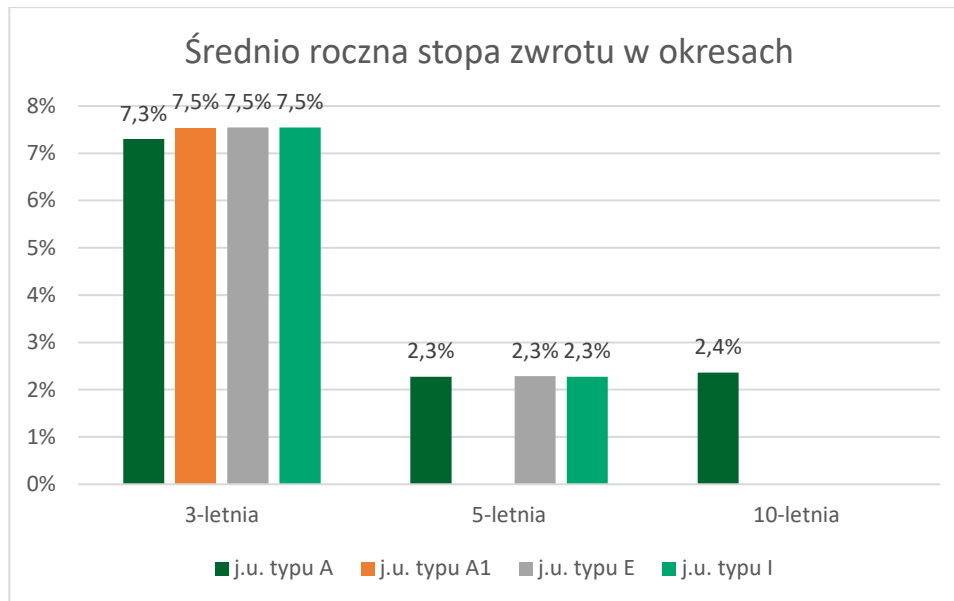

c) Wzorzec służący do oceny efektywności inwestycji w Jednostki Uczestnictwa

Do 31 października 2008 r. benchmarkiem dla Subfunduszu była 100% inwestycja w AIG FIO Obligacji.

Od 1 listopada 2008 r. benchmarkiem dla Subfunduszu była 20% inwestycja w 3-miesięczny WIBID oraz 80% inwestycja w indeks CPGBI.

Od 28 grudnia 2011 r. do dnia 27 grudnia 2012 r. benchmarkiem dla Subfunduszu była 20% inwestycja w 1-miesięczny WIBID oraz 80% inwestycja w indeks CPGBI.

Od dnia 28 grudnia 2012 r. benchmarkiem dla Subfunduszu był 90% CPGBI Index oraz 1 miesięczny WIBID.

Od dnia 20 lipca 2018 r. benchmarkiem dla Subfunduszu był: 90% inwestycji w indeks FTSE PGBI oraz 1 miesięczny WIBID.

Od dnia 1 lipca 2024 r. benchmarkiem dla Subfunduszu jest 90% indeks TBSP oraz 10% WIBOR O/N.

d) Średnie stopy zwrotu oraz roczne stopy zwrotu z przyjętego przez Subfundusz wzoru

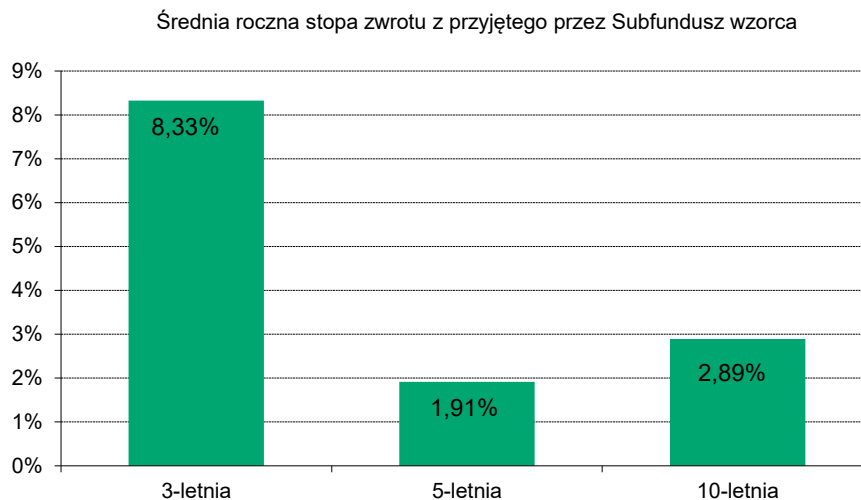

e) Indywidualna stopa zwrotu Uczestnika z inwestycji jest uzależniona od wartości Jednostki Uczestnictwa w momencie jej zbycia i odkupienia przez Fundusz oraz wysokości pobranych przez Fundusz opłat manipulacyjnych. Wyniki historyczne nie gwarantują uzyskania podobnych wyników w przyszłości.

3.22. W Funduszu nie przewiduje się utworzenia rady inwestorów.

Podrozdział IIIc

ROCKBRIDGE NEO SUBFUNDUSZ AKCJI MAŁYCH SPÓŁEK

(zwany dalej również Subfunduszem)

(wcześniej AIG Subfundusz Zagranicznych Obligacji, AIG Subfundusz Aktywnej Alokacji, AIG Subfundusz Aktywnej Alokacji Plus, Amplico Subfundusz Aktywnej Alokacji Plus, Amplico Subfundusz Akcji Małych Spółek, MetLife Subfundusz Akcji Małych Spółek, Nationale-Nederlanden Subfundusz Akcji Małych Spółek)

3.8. Charakterystyka Jednostek Uczestnictwa Subfunduszu zbywanych przez Fundusz, w tym:

a) Charakterystyka Jednostek Uczestnictwa Subfunduszu różnych kategorii, jeżeli Fundusz zbywa jednostki różnych kategorii

Fundusz w ramach Subfunduszu zbywa Jednostki Uczestnictwa kategorii A, A1, B, I. Kategorie Jednostek Uczestnictwa są zróżnicowane pod względem stawek Opłat Manipulacyjnych określonych w Statucie Funduszu. Jednostki Uczestnictwa zróżnicowane są także pod względem sposobu ich zbywania. Jednostki Uczestnictwa kategorii A zbywane są za pośrednictwem Dystrybutorów, bez ograniczeń, w tym również w ramach Wyspecjalizowanych Programów Inwestycyjnych. Jednostki Uczestnictwa kategorii A1, zbywane są wyłącznie bezpośrednio przez Fundusz. Jednostki Uczestnictwa kategorii B są zbywane za pośrednictwem Dystrybutorów, bez ograniczeń w ramach Programów Systematycznego Oszczędzania. W przypadku rozwiązania umowy w ramach Programu Systematycznego Oszczędzania, Jednostki Uczestnictwa kategorii B danego Subfunduszu są zamieniane na Jednostki Uczestnictwa kategorii A tego samego Subfunduszu. Jednostki Uczestnictwa kategorii E zbywane są za pośrednictwem Dystrybutorów, bez ograniczeń w ramach Rachunku IKZE we wszystkich Subfunduszach. Jednostki Uczestnictwa kategorii I zbywane są za pośrednictwem Dystrybutorów, bez ograniczeń w ramach Rachunku IKE we wszystkich Subfunduszach. Kategorie Jednostek Uczestnictwa mogą być także zróżnicowane pod względem Minimalnej Wpłaty oraz wysokości opłat obciążających Aktywa Subfunduszu.

W związku z zbywaniem, odkupywaniem i Zamianą/Konwersją Jednostek Uczestnictwa kategorii A pobiera się następujące opłaty:

Opłata Dystrybucyjna – wysokość Opłaty Dystrybucyjnej za zbycie Jednostek Uczestnictwa kategorii A określona jest w Tabeli Opłat i nie może być wyższa niż maksymalna wysokość Opłaty Dystrybucyjnej określona w Statucie Funduszu. Opłata Dla danego Dystrybutora sporządzana jest Tabela Opłat, która jest dostępna u Dystrybutora.

Opłata Umorzeniowa – wysokość Opłaty Umorzeniowej za odkupienie Jednostek Uczestnictwa kategorii A określona jest w Tabeli Opłat i nie może być wyższa niż maksymalna wysokość Opłaty Umorzeniowej określona w Statucie Funduszu. Dla danego Dystrybutora sporządzana jest Tabela Opłat, która jest dostępna u Dystrybutora.

Opłata za Zamianę/Konwersję – wysokość Opłaty za Zamianę/Konwersję pobieranej w związku z dokonywaniem Zamiany/Konwersji Jednostek Uczestnictwa (kategorii A) Subfunduszu na Jednostki Uczestnictwa innego Subfunduszu lub na jednostki uczestnictwa subfunduszy wydzielanych w ramach Rockbridge Neo FIO określona jest w Tabeli Opłat. Dla danego Dystrybutora sporządzana jest Tabela Opłat, która jest dostępna u Dystrybutora.

W związku z zbywaniem, odkupywaniem i Zamianą/Konwersją Jednostek Uczestnictwa kategorii A1, zbywanych bezpośrednio przez Fundusz, pobiera się następujące opłaty:

Opłatę Dystrybucyjną – wysokość Opłaty Dystrybucyjnej za zbycie Jednostek Uczestnictwa kategorii A1 określona jest w Tabeli Opłat i nie może być wyższa niż maksymalna wysokość Opłaty Dystrybucyjnej określona w Statucie Funduszu.

Opłatę Umorzeniową – wysokość Opłaty Umorzeniowej za odkupienie Jednostek Uczestnictwa kategorii A1 określona jest w Tabeli Opłat i nie może być wyższa niż maksymalna wysokość Opłaty Umorzeniowej określona w Statucie Funduszu.

Opłatę za Zamianę/Konwersję – wysokość Opłaty za Zamianę/Konwersję pobieranej w związku z dokonywaniem Zamiany/Konwersji Jednostek Uczestnictwa (kategorii A1) Subfunduszu na Jednostki Uczestnictwa innego Subfunduszu lub na jednostki uczestnictwa subfunduszy wydzielanych w ramach Rockbridge Neo FIO określona jest w Tabeli Opłat.

Tabela Opłat dla Jednostek Uczestnictwa kategorii A1 jest dostępna w Punkcie Obsługi Klienta dla Jednostek Uczestnictwa Zbywanych Bezpośrednio przez Fundusz zlokalizowanym w siedzibie Towarzystwa.

Opłaty związane ze zbywaniem, odkupywaniem i zamianą Jednostek Uczestnictwa kategorii B określone są w Regulaminie Programu Systematycznego Oszczędzania i nie mogą być wyższe niż maksymalna wysokość tych opłat określona w Statucie Funduszu.

Nie jest pobierana opłata związana ze zbywaniem, odkupywaniem, zamianą i konwersją Jednostek Uczestnictwa kategorii E. Pobiera się opłatę za otwarcie Rachunku IKZE w wysokości, podanej w Tabeli Opłat obowiązującej u danego Dystrybutora w wysokości nie większej niż 600 zł oraz Towarzystwo pobiera opłatę dodatkową za dokonanie Wyплаты, Wyплаты Transferowej lub Zwrotu w okresie 12-miesięcy liczonych od dnia zawarcia Umowy IKZE Rockbridge Neo Fundusze Inwestycyjne w wysokości 2% kwoty podlegającej Wyplacie, Wyplacie Transferowej lub Zwrotowi.

Obowiązujące stawki Opłat Manipulacyjnych dla Jednostek Uczestnictwa kategorii I określone są w Tabeli Opłat obowiązującej u danego Dystrybutora. Wysokość Opłaty Manipulacyjnej nie może być wyższa niż maksymalna wysokość opłaty określonej w Statucie Funduszu. Tabela Opłat jest udostępniana u Dystrybutora, w siedzibie Towarzystwa oraz na stronach internetowych Towarzystwa: www.rockbridge.pl.

b) Informacja, że Jednostki Uczestnictwa Subfunduszu nie mogą być zbywane na rzecz osób trzecich, podlegają dziedziczeniu, mogą być przedmiotem zastawu

Jednostki Uczestnictwa nie mogą być zbywane przez Uczestników na rzecz osób trzecich, a jedynie odkupywane przez Fundusz na zasadach określonych w Statucie Funduszu. Jednostki Uczestnictwa podlegają dziedziczeniu. Jednostki Uczestnictwa mogą być także przedmiotem zastawu. Zaspokojenie zastawnika z przedmiotu zastawu następuje wyłącznie w wyniku odkupienia Jednostek Uczestnictwa przez Fundusz na żądanie zgłoszone w postępowaniu egzekucyjnym. Zaspokojenie wierzytelności zabezpieczonej zastawem z Jednostek Uczestnictwa kategorii I i E traktowane jest jako zwrot. Ustanowienie zastawu na Jednostkach Uczestnictwa staje się skuteczne z chwilą dokonania, na wniosek zastawcy lub zastawnika, odpowiedniego zapisu w Rejestrze Uczestników Funduszu, po przedstawieniu Towarzystwu umowy zastawu, z uwzględnieniem przepisów Ustawy oraz przepisów dotyczących zastawu rejestrowego i zastawu skarbowego.

3.9. Zwięzłe określenie praw Uczestników Funduszu

Uczestnik Funduszu ma prawo w szczególności do:

Podrozdział III c – Rockbridge Neo Subfundusz Akcji Małych Spółek

- a) nabywania Jednostek Uczestnictwa,
- b) żądania odkupienia Jednostek Uczestnictwa,
- c) zamiany/konwersji Jednostek Uczestnictwa,
- d) ustanawiania zastawu na Jednostkach Uczestnictwa,
- e) ustanawiania pełnomocnika,
- f) otrzymania potwierdzenia dokonanego zbycia lub odkupienia Jednostek Uczestnictwa,
- g) otrzymania środków pieniężnych należnych z tytułu odkupienia Jednostek Uczestnictwa,
- h) żądania doręczenia prospektu informacyjnego,
- i) udziału w Zgromadzeniu Uczestników.

3.10. Zasady przeprowadzania zapisów na Jednostki Uczestnictwa Subfunduszu

Zapisy na Jednostki Uczestnictwa Subfunduszu odbyły się na zasadach określonych w art. 15 ust. 5 Ustawy oraz § 2 ust. 7-9 Statutu Funduszu, tzn. Towarzystwo dokonało zapisu na Jednostki Uczestnictwa Subfunduszu w łącznej kwocie 4.800.000 (słownie: cztery miliony osiemset tysięcy) złotych w terminie 14 (słownie: czternastu) dni od dnia doręczenia Towarzystwu zezwolenia Komisji Nadzoru Finansowego na utworzenie Funduszu. Z wpłat do Funduszu w ramach zapisów Towarzystwo stworzyło portfele inwestycyjne Subfunduszu. Wysokość wpłat na Jednostki Uczestnictwa każdego z Subfunduszu wyniosła 400.000 złotych (słownie: czterysta tysięcy złotych).

3.11. Sposób i szczegółowe warunki

3.11.1. Zbywania Jednostek Uczestnictwa Subfunduszu

Fundusz w ramach Subfunduszu zbywa Jednostki Uczestnictwa bez ograniczeń. Fundusz w ramach Subfunduszu zbywa Jednostki Uczestnictwa bezpośrednio lub za pośrednictwem Dystrybutora. Zbywanie Jednostek Uczestnictwa następuje w każdym Dniu Wyceny. Jednostki Uczestnictwa są zbywane po cenie wynikającej z podzielenia Wartości Aktywów Netto Subfunduszu przez liczbę Jednostek Uczestnictwa w Subfunduszu obliczonej w Dniu Wyceny, w którym następuje zbycie Jednostek Uczestnictwa. Pierwsze zbycie Jednostek Uczestnictwa następuje w drodze zlecenia otwarcia rachunku w Funduszu, z zastrzeżeniem zdania następnego. Jednostki Uczestnictwa kategorii A1 zbywane są wyłącznie bezpośrednio przez Fundusz, pod warunkiem złożenia pisemnego zlecenia otwarcia rachunku i nabycia Jednostek Uczestnictwa w Punkcie Obsługi Klienta dla Jednostek Uczestnictwa Zbywanych Bezpośrednio przez Fundusz zlokalizowanym w siedzibie Towarzystwa. W przypadku zbycia Jednostek Uczestnictwa kategorii A i A1 przez Fundusz w ramach Subfunduszu Minimalna Wpłata wynosi 500 (słownie: pięćset) złotych. Każda następną wpłata nie może być niższa niż 250 (słownie: dwieście pięćdziesiąt) złotych. W przypadku zbycia Jednostek Uczestnictwa kategorii A w ramach Wyspecjalizowanych Programów Inwestycyjnych minimalna Wpłata Początkowa oraz minimalna kwota jednorazowej kolejnej wpłaty będzie określana w umowie o uczestnictwo w danym Wyspecjalizowanym Programie Inwestycyjnym.

W przypadku zbycia Jednostek Uczestnictwa kategorii B Minimalna Wpłata początkowa oraz minimalna kwota jednorazowej kolejnej wpłaty wynosi 100 (słownie: sto) złotych.

W przypadku zbycia Jednostek Uczestnictwa Subfunduszu kategorii E oraz I Minimalna Wpłata początkowa oraz minimalna kwota jednorazowej kolejnej wpłaty będzie określana w umowie o prowadzenie Rachunku IKZE lub umowie o prowadzenie Rachunku IKE. Kwoty Minimalnych Wpłat początkowych i wpłat następnych nie mogą być wyższe od kwot wyżej wymienionych wpłat dokonywanych przez Inwestorów i Uczestników poza tymi programami. Wpłaty dokonywane na Rachunek IKZE w roku kalendarzowym nie mogą przekroczyć limitu, o którym mowa w art. 13a ust. 1 ustawy z dnia 20 kwietnia 2004 r. o indywidualnych kontach emerytalnych oraz indywidualnych kontach zabezpieczenia emerytalnego, oraz w przypadku osoby, która złoży oświadczenie, że prowadzi pozarolniczą działalność, limitu o którym mowa w art. 13a ust. 1a ww. ustawy. Osoba, która zawarła z Funduszem umowę o prowadzenie Rachunku IKZE zobowiązana jest do niezwłocznego powiadamiania Funduszu o wszelkich zmianach mających wpływ na wysokość przysługującego jej limitu wpłat na IKZE.

Nabycie Jednostek Uczestnictwa przez Inwestora lub Uczestnika Funduszu następuje poprzez złożenie zlecenia nabycia u Dystrybutora lub w Funduszu a następnie dokonanie wpłaty środków pieniężnych na rachunek Funduszu związany z Subfunduszem właściwy dla danej kategorii Jednostek Uczestnictwa, zgodnie ze złożonym zleceniem, albo poprzez dokonanie bezpośredniej wpłaty środków pieniężnych na rachunek bankowy Funduszu związany z Subfunduszem, właściwy dla danej kategorii Jednostek Uczestnictwa, pod warunkiem posiadania przez Inwestora lub Uczestnika Funduszu otwartego rachunku w Funduszu. Nabycie Jednostek Uczestnictwa kategorii A1 może nastąpić poprzez dokonanie bezpośredniej wpłaty środków pieniężnych na rachunek Funduszu związany z Subfunduszem, właściwy dla Jednostek Uczestnictwa kategorii A1, pod warunkiem wcześniejszego złożenia pisemnego zlecenia otwarcia rachunku i nabycia Jednostek Uczestnictwa w Punkcie Obsługi Klienta dla Jednostek Uczestnictwa Zbywanych Bezpośrednio przez Fundusz zlokalizowanym w siedzibie Towarzystwa. Za datę dokonania wpłaty uważa się datę wpływu środków pieniężnych na rachunek bankowy Funduszu związany z Subfunduszem. Z zastrzeżeniem Jednostek Uczestnictwa kategorii A1. Inwestor może upoważnić Dystrybutora do złożenia Funduszowi zlecenia otwarcia Rejestru w terminie i na warunkach wskazanych przez Inwestora. Podmiot składający zlecenie oraz podmiot dokonujący wpłaty obowiązani są podać dane umożliwiające identyfikację Inwestora lub Uczestnika Funduszu, w szczególności:

- w przypadku osób fizycznych – imię i nazwisko Inwestora lub Uczestnika Funduszu, adres, numer PESEL lub datę urodzenia, w przypadku Uczestnika Funduszu także numer rachunku Uczestnika Funduszu w Rejestrze, jak również cechy dokumentu, na podstawie którego stwierdzono tożsamość osoby;
- w przypadku osób prawnych lub jednostek organizacyjnych nieposiadających osobowości prawnej – nazwę (firmę) Inwestora lub Uczestnika Funduszu, adres siedziby, numer REGON, w przypadku Uczestnika Funduszu także numer rachunku Uczestnika Funduszu w Rejestrze.

Fundusz żąda przedłożenia oryginałów lub złożenia kopii (w tym kopii poświadczonych notarialnie) dokumentów potwierdzających dane identyfikujące Inwestora i Uczestnika Funduszu, a w przypadku osób prawnych lub jednostek organizacyjnych nieposiadających osobowości prawnej – dokumentów potwierdzających umocowanie do ich reprezentacji.

W przypadku dokumentów sporządzonych poza granicą Rzeczypospolitej Polskiej należy przedłożyć Funduszowi następujące dokumenty:

- albo, z wyłączeniem dokumentów tożsamości, przysięgłego tłumaczenia przedłożonych dokumentów na język polski lub ich uwierzytelnienia w polskiej placówce dyplomatycznej lub urzędzie konsularnym w kraju, w którym te dokumenty zostały sporządzone, chyba że przepisy prawa pozwalają na odstąpienie od tego wymogu m.in. poprzez umieszczenie na dokumencie lub dołączenie do dokumentu apostille wydanej przez właściwy organ państwa, z którego ten dokument pochodzi,

- albo kopie dokumentów sporządzonych poza terytorium Rzeczypospolitej Polskiej w języku angielskim, lub też przetłumaczone na język angielski i poświadczone za zgodność z oryginałem przez uprawniony podmiot państwa, w którym zostały przetłumaczone. Dokumenty dostarczone zgodnie z brzmieniem zdania poprzedzającego będą przyjęte przez Fundusz, jeżeli zostały sporządzone nie później niż na 2 miesiące przed datą ich przedłożenia Funduszu.

Wybór rodzaju dostarczanych dokumentów należeć będzie do Uczestnika Funduszu, w przypadku, gdy Uczestnik Funduszu nie dokona wyboru formy w jakiej zamierza dostarczyć dokumenty, niniejsze uprawnienie przysługiwać będą Funduszu, jednakże w razie wątpliwości co do brzmienia przedłożonego dokumentu, Fundusz będzie uprawniony do żądania przedłożenia tłumaczenia takiego dokumentu.

Uczestnik Funduszu zobowiązany jest do niezwłocznego powiadamiania Funduszu o wszelkich zmianach danych podlegających wpisowi do Rejestru, w szczególności adresu korespondencyjnego oraz danych dotyczących zasad i sposobu reprezentacji Uczestnika.

Uczestnik Funduszu może składać za pośrednictwem banków lub innych uprawnionych instytucji zlecenie bezpośrednio na formularzu polecenia przelewu/wpłaty gotówkowej na rachunek bankowy Funduszu związany z Subfunduszem, pod warunkiem umieszczenia na formularzu polecenia przelewu /wpłaty gotówkowej danych pozwalających Funduszu na jego identyfikację, w szczególności: imię i nazwisko lub nazwę (firmę) Uczestnika Funduszu, numer rachunku Uczestnika Funduszu w Rejestrze, numer PESEL lub datę urodzenia, nazwę dystrybutora. Za datę dokonania wpłaty i złożenia zlecenia uważa się datę wpływu środków pieniężnych na rachunek Funduszu.

Fundusz nie nawiązuje stosunków gospodarczych z Inwestorami powiązanymi z Państwem trzecim wysokiego ryzyka. Za powiązanie z Państwem trzecim wysokiego ryzyka rozumie się następujące sytuacje:

- Uczestnik lub Inwestor jest obywatelem, ma miejsce stałego zamieszkania, zameldowania lub jest zarejestrowany w Państwie trzecim wysokiego ryzyka lub podany przez niego adres do korespondencji wskazuje na Państwo trzecie wysokiego ryzyka;
- Beneficjent rzeczywisty, pełnomocnik, przedstawiciel, reprezentant Uczestnika lub Inwestora jest obywatelem, ma miejsce stałego zamieszkania, zameldowania lub jest zarejestrowany w Państwie trzecim wysokiego ryzyka lub podany przez niego adres do korespondencji wskazuje na Państwo trzecie wysokiego ryzyka.

Przez Państwo trzecie wysokiego ryzyka rozumie się państwo trzecie zidentyfikowane przez Komisję Europejską w akcie delegowanym przyjętym na podstawie art. 9 dyrektywy Parlamentu Europejskiego i Rady (UE) 2015/849 z dnia 20 maja 2015 r. w sprawie zapobiegania wykorzystywaniu systemu finansowego do prania pieniędzy lub finansowania terroryzmu, zmieniająca rozporządzenie Parlamentu Europejskiego i Rady (UE) nr 648/2012 i uchylająca dyrektywę Parlamentu Europejskiego i Rady 2005/60/WE oraz dyrektywę Komisji 2006/70/WE.

W przypadku istniejących stosunków gospodarczych z Inwestorami mającymi powiązania lub u których w wyniku zmiany danych pojawi się powiązanie z Państwem trzecim wysokiego ryzyka, Towarzystwo i Fundusze stosują wzmoczone środki bezpieczeństwa finansowego, w tym uzyskują dodatkowe informacje o Inwestorze oraz Beneficjencie rzeczywistym, zamierzonym charakterze stosunków gospodarczych, źródle majątku Inwestora oraz beneficjenta rzeczywistego i źródle pochodzenia wartości majątkowych pozostających w dyspozycji Inwestora oraz beneficjenta rzeczywistego w ramach stosunków gospodarczych lub transakcji, jak również o przyczynach i okolicznościach zamierzonych lub przeprowadzonych transakcji. W ww. przypadkach niezbędne jest uzyskanie akceptacji kadry kierowniczej wyższego szczebla na kontynuację stosunków gospodarczych z takim Inwestorem.

Działając na podstawie Rozporządzenia Rady (UE) nr 2019/796 w sprawie środków ograniczających w celu zwalczania cyberataków zagrażających Unii lub jej państwom członkowskim, Rozporządzenia Rady (WE) nr 2580/2001 z dnia 27 grudnia 2001 r. w sprawie szczególnych środków restrykcyjnych skierowanych przeciwko niektórym osobom i podmiotom mających na celu zwalczanie terroryzmu, Rozporządzenia Rady (WE) nr 881/2002 z dnia 27 maja 2002 r. wprowadzające niektóre szczególne środki ograniczające skierowane przeciwko niektórym osobom i podmiotom związanym z siecią Al-Kaida, Rozporządzenia Rady (UE) nr 753/2011 z dnia 1 sierpnia 2011 r. w sprawie środków ograniczających skierowanych przeciwko niektórym osobom, grupom, przedsiębiorstwom i podmiotom w związku z sytuacją w Afganistanie, Rozporządzenie Rady (UE) 2016/1686 z dnia 20 września 2016 r. nakładające dodatkowe środki ograniczające przeciwko ISIL (Daisz) i Al-Kaidzie oraz osobom fizycznym i prawnym, podmiotom lub organom z nimi związanymi, Fundusz stosuje wobec osób i podmiotów środki ograniczające określone w tych rozporządzeniach.

Działając na podstawie Rozporządzenia Rady (UE) nr 833/2014 dotyczącego środków ograniczających w związku z działaniami Rosji destabilizującymi sytuację na Ukrainie oraz Rozporządzenia Rady (WE) nr 765/2006 dotyczące środków ograniczających w związku z sytuacją na Białorusi i udziałem Białorusi w agresji Rosji wobec Ukrainy, od dnia 12 kwietnia 2022 r. Fundusz nie zbywa Jednostek Uczestnictwa następującym Inwestorom:

- jakimkolwiek obywatelem rosyjskim lub osobom fizycznym zamieszkałym w Rosji lub jakimkolwiek osobom prawnym, podmiotom lub organom z siedzibą w Rosji;
- jakimkolwiek obywatelem białoruskim lub osobom fizycznym zamieszkałym na Białorusi, lub dowolnym osobom prawnym, podmiotom lub organom z siedzibą na Białorusi.

Powyższe postanowienie w odniesieniu do sankcji wynikających z Rozporządzenia Rady (UE) nr 833/2014 nie ma zastosowania do obywateli państwa członkowskiego, państwa będącego członkiem Europejskiego Obszaru Gospodarczego lub Szwajcarii ani do osób fizycznych posiadających zezwolenie na pobyt czasowy lub stały w państwie członkowskim, w państwie będącym członkiem Europejskiego Obszaru Gospodarczego lub w Szwajcarii, w odniesieniu do Rozporządzenia Rady (WE) nr 765/2006 nie ma zastosowania do obywateli państwa członkowskiego Unii Europejskiej i osób fizycznych posiadających zezwolenie na pobyt czasowy lub stały w państwie członkowskim Unii Europejskiej pod warunkiem udokumentowania posiadania takiego obywatelstwa lub zezwolenia na pobyt.

W związku z wymogiem sformułowanym w art. 46 Ustawy AML Uczestnik lub Inwestor lub beneficjent rzeczywisty Uczestnika lub Inwestora zajmujący eksponowane stanowisko polityczne (PEP), będący członkiem rodziny osoby zajmującej eksponowane stanowisko polityczne lub osobą znaną jako bliski współpracownik osoby zajmującej eksponowane stanowisko polityczne określone w Ustawie AML może złożyć zlecenia nabycia jednostek uczestnictwa Funduszu z zastrzeżeniem, że realizacja przedmiotowych zleceń wymaga uzyskania zgody Zarządu Towarzystwa, wskazanego członka Zarządu lub osoby wyznaczonej przez Zarząd lub odpowiedzialnej za działalność Towarzystwa po uzyskaniu zgody Zarządu, wskazanego członka Zarządu lub osoby wyznaczonej przez Zarząd Towarzystwa. W przypadku nie wyrażenia zgody przez Towarzystwo na nabycie jednostek uczestnictwa Inwestor lub Uczestnik zostanie niezwłocznie poinformowany przez Towarzystwo. Towarzystwo przed podjęciem decyzji o wyrażeniu zgody może zażądać dodatkowych danych od uczestnika/inwestora lub beneficjenta rzeczywistego, w szczególności dodatkowe dane mogą dotyczyć źródła majątku uczestnika lub inwestora, źródła pochodzenia wartości majątkowych pozostających w dyspozycji uczestnika lub inwestora w ramach stosunków gospodarczych lub transakcji. W powyższych sytuacjach Towarzystwo przeprowadza dodatkowe analizy, które mogą skutkować odmową realizacji zlecenia. Towarzystwo nie ponosi odpowiedzialności za odmowę realizacji zlecenia lub realizację zlecenia z opóźnieniem, jeżeli opóźnienie jest wynikiem konieczności realizacji powyżej opisanych obowiązków wynikających z Ustawy AML.

W przypadku nabycia Jednostek Uczestnictwa kategorii B zlecenia nabycia są realizowane na zasadach określonych w odrębnej umowie. W przypadku nabycia Jednostek Uczestnictwa kategorii E oraz I zlecenia nabycia są realizowane na zasadach określonych w odrębnej umowie, przy czym zasady

nabywania tych Jednostek Uczestnictwa nie mogą być mniej korzystne dla Uczestnika Funduszu niż zasady dotyczące nabywania Jednostek Uczestnictwa kategorii A.

Jednostki Uczestnictwa nabywane są w chwili wpisania do Rejestru przez Agenta Transferowego liczby Jednostek Uczestnictwa nabytych za dokonaną wpłatę. Fundusz doloży starań aby nabycie nastąpiło w następnym Dniu Wyceny przypadającym po dniu, w którym Agent Transferowy otrzymał informację o uznaniu rachunku bankowego Funduszu związanego z Subfunduszem wpłatą dokonaną zgodnie z treścią Statutu Funduszu na nabycie Jednostek Uczestnictwa. Nabycie powinno nastąpić nie później niż w terminie pięciu dni roboczych od dnia złożenia zlecenia nabycia i wpływu wpłaty na rachunek bankowy Funduszu związany z Subfunduszem, chyba że opóźnienie jest następstwem zdarzeń, za które Fundusz nie ponosi odpowiedzialności. Nabywca Jednostek Uczestnictwa nabywa liczbę Jednostek Uczestnictwa Subfunduszu, odpowiadającą ilorazowi kwoty powierzonych środków i Wartości Aktywów Netto Subfunduszu na Jednostkę Uczestnictwa w Dniu Wyceny. Fundusz doręcza Uczestnikowi niezwłocznie potwierdzenie zbycia Jednostek Uczestnictwa.

3.11.2. Odkupywanie Jednostek Uczestnictwa Subfunduszu

Na żądanie Uczestnika Fundusz odkupuje Jednostki Uczestnictwa bez ograniczeń, z zastrzeżeniami zawartymi w Prospekcie. Odkupywanie Jednostek Uczestnictwa następuje na podstawie zlecenia odkupienia, złożonego przez Uczestnika Funduszu u Dystrybutora z zastrzeżeniem Jednostek Uczestnictwa kategorii A1, lub w Funduszu, Zlecenie odkupienia Jednostek Uczestnictwa kategorii A1 może zostać złożone wyłącznie w formie pisemnej w Punkcie Obsługi Klienta dla Jednostek Uczestnictwa Zbывanych Bezpośrednio przez Fundusz zlokalizowanym w siedzibie Towarzystwa lub w formie elektronicznej w sposób określony w odrębnej procedurze ustalonej w związku z umową świadczenia dodatkowego zawartą z Uczestnikiem Funduszu. Minimalna wartość zlecenia odkupienia Jednostek Uczestnictwa kategorii A, kategorii A1 oraz kategorii B z danego Rachunku Uczestnika w Subfunduszu wynosi 250 zł, z wyjątkiem sytuacji, gdy odkupywane są wszystkie Jednostki Uczestnictwa z Rachunku Uczestnika w danym Subfunduszu lub gdy umowa o świadczenie dodatkowe zawarta z Uczestnikiem Funduszu określa inną wartość. Z chwilą odkupienia Jednostek Uczestnictwa przez Fundusz są one umarżane z mocy prawa. Fundusz odkupuje Jednostki Uczestnictwa z chwilą wpisania do Rejestru przez Agenta Transferowego liczby odkupionych Jednostek Uczestnictwa i kwoty należnej Uczestnikowi z tytułu odkupienia Jednostek Uczestnictwa. Odkupienie następuje w następnym Dniu Wyceny, przypadającym po dniu, w którym Agent Transferowy otrzymał informację o zleceniu odkupienia. Z zastrzeżeniem przypadków, o których mowa w Prospekcie, odkupienie nie może nastąpić później niż w terminie pięciu dni roboczych od złożenia zlecenia odkupienia, chyba że opóźnienie jest następstwem zdarzeń, za które Fundusz nie ponosi odpowiedzialności, a w szczególności złożenia wadliwego zlecenia odkupienia. Fundusz niezwłocznie dokonuje przelewu kwoty z tytułu odkupienia Jednostek Uczestnictwa na rachunek bankowy Uczestnika Funduszu, nie wcześniej jednak niż drugiego dnia roboczego po Dniu Wyceny, w którym nastąpiło odkupienie Jednostek Uczestnictwa. Zlecenie odkupienia powinno zawierać szczegółową dyspozycję odkupienia określonej liczby i kategorii Jednostek Uczestnictwa, odkupienia takiej liczby i kategorii Jednostek Uczestnictwa wskazanych przez Uczestnika, w wyniku której wypłacona zostanie określona kwota środków pieniężnych lub odkupienia wszystkich posiadanych Jednostek Uczestnictwa określonej kategorii. W przypadku, gdy liczba Jednostek Uczestnictwa określona w zleceniu odkupienia jest większa od aktualnego salda Jednostek Uczestnictwa, które nie są objęte blokadą, lub kwota określona w zleceniu odkupienia jest wyższa niż możliwa do uzyskania w wyniku odkupienia wszystkich Jednostek Uczestnictwa, które nie są objęte blokadą, lub też w wyniku realizacji zlecenia odkupienia Uczestnik posiadałby mniej niż jedną Jednostkę Uczestnictwa nieobjętą blokadą, odkupieniu podlegają wszystkie Jednostki Uczestnictwa, które nie są objęte blokadą.

Fundusz doręcza Uczestnikowi niezwłocznie potwierdzenie odkupienia Jednostek Uczestnictwa.

Nie pobiera się Opłaty Dystrybucyjnej od jednorazowego nabycia Jednostek Uczestnictwa danego Subfunduszu, danej kategorii do wysokości kwoty, otrzymanej za ostatnie dokonane jednorazowe odkupienie Jednostek Uczestnictwa tej samej kategorii (reinwestycja). Zwolnienie niniejsze przysługuje jeden raz w roku kalendarzowym, pod warunkiem, że okres pomiędzy Dniem Wyceny, w którym odkupiono uprzednio nabyte Jednostki Uczestnictwa a dniem złożenia zlecenia nabycia Jednostek Uczestnictwa nie przekracza 14 dni kalendarzowych.

Korzystanie z tego zwolnienia jest uzależnione od złożenia przez uprawnionego stosownego oświadczenia o odkupieniu Jednostek Uczestnictwa w okresie nieprzekraczającym ostatnich 14 dni kalendarzowych.

Warunkiem uznania nabycia w ramach reinwestycji jest złożenie dyspozycji nabycia Jednostek Uczestnictwa z wyraźną adnotacją „reinwestycja”.

Zlecenia otrzymane przez Agenta Transferowego z tą samą datą wyceny realizowane są w następującej kolejności:

- nabycie Jednostek Uczestnictwa,
- konwersja/zamiana Jednostek Uczestnictwa,
- odkupienie Jednostek Uczestnictwa.

przy czym dyspozycje blokady Jednostek Uczestnictwa oraz odwołania pełnomocnictwa realizowane będą w pierwszej kolejności niezwłocznie po ich otrzymaniu przez Agenta Transferowego.

3.11.3. Zasady zbywania i odkupywania Jednostek Uczestnictwa Subfunduszu przez pełnomocników

a) na rzecz osób fizycznych posiadających pełną zdolność do czynności prawnych

Osoby fizyczne mogą nabywać Jednostki Uczestnictwa oraz wykonywać czynności związane z uczestnictwem w Funduszu osobiście lub przez pełnomocników. Do pełnomocników wymogi, o których mowa w 3.11.1- 3.11.2 stosuje się odpowiednio.

Pełnomocnikiem Uczestnika Funduszu może być osoba fizyczna posiadająca pełną zdolność do czynności prawnych lub osoba prawna. Pełnomocnictwo nie może upoważniać do udzielania dalszych pełnomocnictw, z wyjątkiem pełnomocnictwa udzielonego osobie prawnej.

Uczestnik Funduszu może posiadać nie więcej niż 2 pełnomocników jednocześnie, chyba że Uczestnik jest osobą prawną lub umowa albo regulamin dotyczący danego Programu Systematycznego Oszczędzania lub Wyspecjalizowanego Programu Inwestycyjnego, Rachunku IKE lub Rachunku IKZE stanowi inaczej.

Pełnomocnictwo winno być udzielone, zmienione i odwołane w formie pisemnej w obecności pracownika Towarzystwa, przedstawiciela Towarzystwa, pracownika Dystrybutora lub z podpisem poświadczonym notarialnie. W przypadku dokonania czynności udzielenia pełnomocnictwa za granicą, Pełnomocnik Uczestnika Funduszu przedłoży odpis pełnomocnictwa w języku angielskim. W uzasadnionych przypadkach Fundusz może zażądać przysięgłego tłumaczenia przedłożonego dokumentu na język polski i jego uwierzytelnienia w polskiej placówce dyplomatycznej lub urzędzie konsularnym w kraju, w którym ten dokument został sporządzony, chyba że przepisy prawa pozwalają na odstąpienie od tego wymogu m.in. poprzez umieszczenie na dokumencie lub dołączenie do dokumentu apostille wydanej przez właściwy organ państwa, z którego ten dokument pochodzi. Odwołanie pełnomocnictwa możliwe jest również poprzez złożenie dyspozycji telefonicznej, pod warunkiem podpisania przez Uczestnika Umowy o składanie zleceń za pomocą telefonu i internetu.

Udzielenie, zmiana, odwołanie lub wygaśnięcie pełnomocnictwa jest skuteczne w stosunku do Funduszu z chwilą otrzymania właściwej informacji przez Agenta Transferowego.

Fundusz nie ponosi odpowiedzialności za szkody wynikające z realizacji zleceń złożonych przez osobę, której pełnomocnictwo wygaśnięcie, zostało zmienione lub odwołane, jeżeli Agent Transferowy nie został o tym wygaśnięciu, zmianie lub odwołaniu należycie powiadomiony.

Fundusz nie ponosi odpowiedzialności za bezpośrednie lub pośrednie skutki złożenia sprzecznych zleceń przez Uczestnika i jego pełnomocnika.

b) na rzecz osób fizycznych posiadających ograniczoną zdolność do czynności prawnych

W przypadku osoby fizycznej posiadającej ograniczoną zdolność do czynności prawnych (małoletni, który ukończył 13 lat lub osoba ubezwłasnowolniona częściowo) wykonywanie czynności związanych z uczestnictwem w Funduszu w ramach czynności nieprzekraczających zwykłego zarządu powinno być dokonywane za zgodą przedstawiciela ustawowego, a w ramach czynności przekraczających zwykły zarząd przez przedstawiciela ustawowego na podstawie zezwolenia udzielonego prawomocnym orzeczeniem sądu opiekuńczego.

Za czynności przekraczające zakres zwykłego zarządu majątkiem osoby fizycznej posiadającej ograniczoną zdolność do czynności prawnych przyjmuje się złożenie zlecenia lub zleceń odkupienia Jednostek Uczestnictwa, jeżeli wartość odkupionych Jednostek Uczestnictwa we wszystkich funduszach inwestycyjnych zarządzanych przez Towarzystwo przekracza 5.000,- (pięć tysięcy) złotych w okresie 30 dni. W przypadku, gdy po realizacji zlecenia odkupienia na kwotę zwykłego zarządu na Subrejestrze pozostałoby mniej, niż 1.000,- (jeden tysiąc) złotych, odkupywane są wszystkie Jednostki Uczestnictwa, a limit kwoty zwykłego zarządu w takiej sytuacji jest podwyższany do 6.000,- (sześciu tysięcy) złotych.

c) na rzecz osób fizycznych nieposiadających zdolności do czynności prawnych

Osoba fizyczna nieposiadająca zdolności do czynności prawnych (małoletni, który nie ukończył 13 lat lub osoba ubezwłasnowolniona całkowicie) może wykonywać czynności związane z uczestnictwem w Funduszu w ramach czynności nieprzekraczających zwykłego zarządu wyłącznie przez przedstawiciela ustawowego, a w ramach czynności przekraczających zwykły zarząd przez przedstawiciela ustawowego za zezwoleniem udzielonym prawomocnym orzeczeniem sądu opiekuńczego.

Za czynności przekraczające zakres zwykłego zarządu majątkiem osoby fizycznej nieposiadającej pełnej zdolności do czynności prawnych przyjmuje się złożenie zlecenia lub zleceń odkupienia Jednostek Uczestnictwa, jeżeli wartość odkupionych Jednostek Uczestnictwa we wszystkich funduszach inwestycyjnych zarządzanych przez Towarzystwo przekracza 5.000,- (pięć tysięcy) złotych w okresie 30 dni. W przypadku, gdy po realizacji zlecenia odkupienia na kwotę zwykłego zarządu na Subrejestrze pozostałoby mniej, niż 1.000,- (jeden tysiąc) złotych, odkupywane są wszystkie Jednostki Uczestnictwa, a limit kwoty zwykłego zarządu w takiej sytuacji jest podwyższany do 6.000,- (sześciu tysięcy) złotych.

3.11.4. Zasady zbywania i odkupywania Jednostek Uczestnictwa Subfunduszu przez małżonków

Osoby fizyczne pozostające w związku małżeńskim oraz mające wspólność majątkową małżeńską mogą nabywać Jednostki Uczestnictwa wspólnie. W tym przypadku jednostki zostaną zapisane na Wspólny Rachunek Małżeński. Otwarcie Wspólnego Rachunku Małżeńskiego następuje po złożeniu przez małżonków oświadczenia, że:

a) pozostają we wspólności majątkowej małżeńskiej;

b) wyrażają zgodę na składanie przez każdego z nich bez ograniczeń zleceń związanych z uczestnictwem w Funduszu, łącznie z żądaniem odkupienia przez Fundusz całego salda Jednostek Uczestnictwa zapisanych na Wspólnym Rachunku Małżeńskim;

c) przyjmują do wiadomości, że Fundusz nie ponosi odpowiedzialności za skutki zleceń złożonych przez małżonków i ewentualnych pełnomocników, będących wynikiem odmiennych decyzji każdego z nich, a w przypadku zbiegu zleceń Fundusz będzie je realizował w kolejności wynikającej z zasad ogólnych;

d) zobowiązują się do natychmiastowego pisemnego zawiadomienia Funduszu osobiście, listem poleconym lub pocztą kurierską o ustaniu wspólności majątkowej i jednoczesnego dostarczenia potwierdzonej kopii stosownego postanowienia sądu, bądź potwierdzonej kopii stosownej umowy w formie aktu notarialnego.

W przypadku ustania wspólności majątkowej małżeńskiej Fundusz, po otrzymaniu dokumentów zaświadczających o ustaniu wspólności majątkowej małżeńskiej, wykonuje dyspozycje dotyczące Jednostek Uczestnictwa zgromadzonych na Wspólnym Rachunku Małżeńskim stosownie do tych dokumentów.

3.11.5. Składanie zleceń za pomocą telefonu i internetu

Uczestnik Funduszu ma prawo składać zlecenia nabycia i odkupienia Jednostek Uczestnictwa z wyłączeniem Jednostek Uczestnictwa kategorii A1, za pomocą telefonu i internetu, pod warunkiem zawarcia z Dystrybutorem umowy o składanie zleceń przez telefon lub za pomocą internetu. Przez zawarcie umowy rozumie się również pisemne oświadczenie Uczestnika o doręczeniu, zapoznaniu się i wyrażeniu zgody na treść odpowiednich regulaminów składania zleceń przez telefon i za pomocą internetu.

Umowa (regulamin), o której mowa powyżej, określa wszystkie warunki, w szczególności warunki i zasady składania zleceń za pomocą telefonu i internetu. Działając w porozumieniu z Towarzystwem Dystrybutor zastrzega sobie prawo wypowiedzenia umowy o składanie zleceń za pomocą telefonu lub internetu, w przypadku, gdy częstotliwość i charakter składanych zleceń przez Uczestnika może godzić w interesy pozostałych Uczestników danego Funduszu, gdy działania Uczestnika będą nosiły charakter spekulacyjny. Działanie Towarzystwa i Dystrybutora wynika z potrzeby zapewnienia najlepszej ochrony interesów wszystkich Uczestników Funduszu.

Zlecenia składane za pomocą telefonu lub internetu przyjmowane są przez Fundusz lub przez Dystrybutora, który na podstawie umowy z Funduszem podjął się przyjmowania takich zleceń i który posiada stosowne zezwolenie KNF do przyjmowania takich zleceń.

3.11.6. Konwersja Jednostek Uczestnictwa Subfunduszu na Jednostki Uczestnictwa innego funduszu inwestycyjnego oraz wysokość opłat z tym związanych

Uczestnik ma prawo na podstawie jednego zlecenia dokonać konwersji Jednostek Uczestnictwa do subfunduszu Rockbridge Neo Funduszu Inwestycyjnego Otwartego, z zastrzeżeniem zasad uczestnictwa w tym funduszu inwestycyjnym. Zlecenie Konwersji Jednostek Uczestnictwa kategorii A1, może zostać złożone wyłącznie w formie pisemnej w Punkcie Obsługi Klienta dla Jednostek Uczestnictwa Zbywanych Bezpośrednio przez Fundusz zlokalizowanym w siedzibie Towarzystwa lub w formie elektronicznej w sposób określony w odrębnej procedurze ustalonej w związku z umową świadczenia dodatkowego zawartą z Uczestnikiem Funduszu.

Konwersja

Zlecenie Konwersji jest jednoczesnym zleceniem odkupienia Jednostek Uczestnictwa Subfunduszu i zleceniem nabycia jednostek uczestnictwa w subfunduszu wydzielonym w ramach Rockbridge Neo FIO. Konwersji dokonuje się przez umorzenie Jednostek Uczestnictwa w Subfunduszu funduszu inwestycyjnego (fundusz źródłowy) i nabycie Jednostek Uczestnictwa w subfunduszu wydzielonym w ramach Rockbridge Neo FIO (funduszu docelowym) za środki pieniężne uzyskane z odkupienia Jednostek Uczestnictwa (funduszu źródłowego). Zlecenie Konwersji jest realizowane jeżeli środki pieniężne uzyskane z tytułu odkupienia Jednostek Uczestnictwa Subfunduszu (funduszu źródłowego) wpłyną na rachunek nabyć subfunduszu (funduszu docelowego). Uczestnik nabywa jednostki uczestnictwa subfunduszu (funduszu docelowego) dopiero po wpłynięciu środków pieniężnych na rachunek nabyć subfunduszu (funduszu docelowego). Jeżeli zostaną zachowane warunki wskazane w dwóch zdaniach poprzedzających, konwersja następuje w następnym Dniu Wyceny przypadającym po dniu, w którym Agent Transferowy otrzymał informacje o zleceniu konwersji. Okres pomiędzy złożeniem zlecenia konwersji a dniem jego realizacji nie powinien być dłuższy niż pięć dni roboczych, chyba że opóźnienie jest następstwem okoliczności, za które Fundusz nie ponosi odpowiedzialności. Konwersja może być dokonana wyłącznie w ramach jednej kategorii Jednostek Uczestnictwa.

Działając na podstawie Rozporządzenia Rady (UE) nr 833/2014 dotyczącego środków ograniczających w związku z działaniami Rosji destabilizującymi sytuację na Ukrainie oraz Rozporządzenia Rady (WE) nr 765/2006 dotyczące środków ograniczających w związku z sytuacją na Białorusi i udziałem Białorusi w agresji Rosji wobec Ukrainy, od dnia 12 kwietnia 2022 r. Fundusz nie realizuje zleceń Konwersji w stosunku do następującej kategorii Uczestników:

- obywateli rosyjskich lub osób fizycznych zamieszkałych w Rosji lub jakichkolwiek osób prawnych, podmiotów lub organów z siedzibą w Rosji;
- obywateli białoruskich lub osób fizycznych zamieszkałych na Białorusi, lub dowolnym osób prawnych, podmiotów lub organów z siedzibą na Białorusi,

chyba że osoby te korzystają z włączeń przewidzianych w obowiązujących przepisach prawa.

Dokonanie konwersji podlega opłacie składającej się z dwóch części:

a) stałej Opłaty za Konwersję

Stać Opłata za Konwersję jest pobierana w funduszu docelowym ze środków pieniężnych uzyskanych z odkupienia Jednostek Uczestnictwa w funduszu źródłowym, przed obliczeniem i pobraniem zmiennej Opłaty za Konwersję. Aktualnie nie pobiera się stałej Opłaty za Konwersję.

b) zmiennej Opłaty za Konwersję

Zmienna Opłata za Konwersję jest równa iloczynowi kwoty konwersji i stawki zmiennej Opłaty za Konwersję. Zmienna Opłata za Konwersję pobierana jest w subfunduszu funduszu inwestycyjnego, w którym nabywane są Jednostki Uczestnictwa.

Stawka zmiennej Opłaty za Konwersję stanowi różnicę pomiędzy stawką Opłaty Dystrybucyjnej w subfunduszu funduszu docelowego i stawką Opłaty Dystrybucyjnej w subfunduszu funduszu źródłowego. W przypadku gdy różnica ta jest wartością ujemną stawka Zmiennej opłaty za Konwersję wynosi 0%.

Zasada kumulacji przy naliczaniu zmiennej Opłaty za Konwersję

Podstawą ustalenia stawek Opłat Dystrybucyjnych w subfunduszach funduszu źródłowego i docelowego, dla potrzeb obliczenia stawki zmiennej Opłaty za Konwersję, jest wartość aktywów netto subfunduszu funduszu źródłowego przypadających na Jednostki Uczestnictwa danej kategorii i zapisane na rachunkach Uczestnika przed konwersją, powiększone o wartość aktywów netto subfunduszu funduszu docelowego przypadających na Jednostki Uczestnictwa danej kategorii zapisane na rachunkach Uczestnika przed konwersją.

Zasada pobierania zmiennej Opłaty za Konwersję

Uczestnicy Funduszu dokonujący konwersji Jednostek Uczestnictwa Subfunduszu funduszu inwestycyjnego na Jednostki Uczestnictwa Subfunduszu innego funduszu inwestycyjnego o równej lub wyższej maksymalnej wynikającej z Tabeli Opłat stawce Opłaty Dystrybucyjnej, zobowiązani są jedynie do jednorazowego poniesienia, zmiennej Opłaty za Konwersję od aktywów odpowiadających danym Jednostkom Uczestnictwa. Maksymalna stawka Opłaty Dystrybucyjnej oznacza najwyższą, określoną w Tabeli Opłat stawkę pobieraną w Subfunduszu.

Skala i wysokość stawek Opłat Manipulacyjnych dotyczy wyłącznie Jednostek Uczestnictwa kategorii A i kategorii A1 jest określona w Tabeli Opłat u danego Dystrybutora lub Funduszu. Dla Jednostek Uczestnictwa kategorii B skala i wysokość stawek Opłat Manipulacyjnych określona jest w umowie dotyczącej Programu Systematycznego Inwestowania.

3.11.7. Wyплаты kwot z tytułu odkupienia Jednostek Uczestnictwa Subfunduszu lub wypłat dochodów Funduszu

Fundusz niezwłocznie dokonuje przelewu kwoty z tytułu odkupienia Jednostek Uczestnictwa na rachunek bankowy Uczestnika Funduszu, nie wcześniej jednak niż drugiego dnia roboczego po dniu wyceny, w którym nastąpiło odkupienie Jednostek Uczestnictwa. Fundusz nie wypłaca dochodów Uczestnikom bez odkupywania Jednostek Uczestnictwa.

3.11.8. Zamiany Jednostek Uczestnictwa Subfunduszu na Jednostki Uczestnictwa związane z innym Subfunduszem oraz wysokość opłat z tym związanych – w przypadku funduszu z wydzielonymi subfunduszami

Uczestnik ma prawo na podstawie jednego zlecenia dokonać Zamiany Jednostek Uczestnictwa Subfunduszu na Jednostki Uczestnictwa innego Subfunduszu (Zamiana). Zlecenie Zamiany Jednostek Uczestnictwa kategorii A1, może zostać złożone wyłącznie w formie pisemnej w Punkcie Obsługi Klienta dla Jednostek Uczestnictwa Zbyszanych Bezpośrednio przez Fundusz zlokalizowanym w siedzibie Towarzystwa lub w formie elektronicznej w sposób określony w odrębnej procedurze ustalonej w związku z umową świadczenia dodatkowego zawartą z Uczestnikiem Funduszu.

Zamiana

Zlecenie zamiany jest jednoczesnym zleceniem odkupienia Jednostek Uczestnictwa Subfunduszu i zleceniem nabycia jednostek uczestnictwa w innym Subfunduszu wydzielonym w ramach tego samego funduszu inwestycyjnego. Zamiany dokonuje się przez jednoczesne umorzenie Jednostek Uczestnictwa w Subfunduszu (subfundusz źródłowy) i nabycie Jednostek Uczestnictwa w innym Subfunduszu (subfundusz docelowym) ze środków pieniężnych uzyskanych z umorzenia Jednostek Uczestnictwa. Zlecenie Zamiany jest realizowane jeżeli środki pieniężne uzyskane z tytułu odkupienia Jednostek Uczestnictwa Subfunduszu (subfundusz źródłowy) wpłyną na rachunek nabyć Subfunduszu (subfundusz docelowego). Uczestnik nabywa jednostki uczestnictwa Subfunduszu (subfundusz docelowo) dopiero po wpłynięciu środków pieniężnych na rachunek nabyć Subfunduszu (subfundusz docelowo). Jeżeli zostaną zachowane warunki wskazane w dwóch zdaniach poprzedzających, zamiana następuje w następnym Dniu Wyceny przypadającym po dniu, w którym Agent Transferowy otrzymał informacje o zleceniu zamiany. Okres pomiędzy złożeniem Zlecenia zamiany a dniem jego realizacji nie powinien być dłuższy niż pięć dni roboczych, chyba że opóźnienie jest następstwem okoliczności, za które Fundusz nie ponosi odpowiedzialności. Zamiana może być dokonana wyłącznie w ramach jednej kategorii Jednostek Uczestnictwa.

Działając na podstawie Rozporządzenia Rady (UE) nr 833/2014 dotyczącego środków ograniczających w związku z działaniami Rosji destabilizującymi sytuację na Ukrainie oraz Rozporządzenia Rady (WE) nr 765/2006 dotyczące środków ograniczających w związku z sytuacją na Białorusi i udziałem Białorusi w agresji Rosji wobec Ukrainy, od dnia 12 kwietnia 2022 r. Fundusz nie realizuje zleceń Zamiany w stosunku do następującej kategorii Uczestników:

- obywateli rosyjskich lub osób fizycznych zamieszkałych w Rosji lub jakichkolwiek osób prawnych, podmiotów lub organów z siedzibą w Rosji;
- obywateli białoruskich lub osób fizycznych zamieszkałych na Białorusi, lub dowolnym osób prawnych, podmiotów lub organów z siedzibą na Białorusi, chyba że osoby te korzystają z włączeń przewidzianych w obowiązujących przepisach prawa.

Dokonanie Zamiany podlega opłacie składającej się z dwóch części:

a) stałej Opłaty za Zamianę

Stała Opłata za Zamianę jest pobierana w subfunduszu docelowym ze środków pieniężnych uzyskanych z odkupienia Jednostek Uczestnictwa w funduszu lub subfunduszu źródłowym, przed obliczeniem i pobraniem zmiennej Opłaty za Zamianę. Aktualnie nie pobiera się stałej Opłaty za Zamianę.

b) zmiennej Opłaty za Zamianę

Zmienna Opłata za Zamianę jest równa iloczynowi kwoty zamiany i stawki zmiennej Opłaty za Zamianę. Zmienna Opłata za Zamianę pobierana jest w subfunduszu, w którym nabywane są Jednostki Uczestnictwa.

Stawka zmiennej Opłaty za Zamianę stanowi różnicę pomiędzy stawką Opłaty Dystrybucyjnej w subfunduszu docelowym i stawką Opłaty Dystrybucyjnej w subfunduszu lub funduszu źródłowym. W przypadku gdy różnica ta jest wartością ujemną stawka Zmiennej opłaty za Zamianę wynosi 0%.

Zasada kumulacji przy naliczaniu zmiennej Opłaty za Zamianę

Podstawą ustalenia stawek Opłat Dystrybucyjnych w subfunduszu źródłowym i docelowym, dla potrzeb obliczenia stawki zmiennej Opłaty za Zamianę, jest wartość aktywów netto subfunduszu źródłowego przypadających na Jednostki Uczestnictwa danej kategorii zapisane na rachunkach Uczestnika przed zamianą, powiększone o wartość aktywów netto subfunduszu docelowego przypadających na Jednostki Uczestnictwa danej kategorii zapisane na rachunkach Uczestnika przed zamianą.

Zasada pobierania zmiennej Opłaty za Zamianę

Uczestnicy Funduszu dokonujący Zamiany Jednostek Uczestnictwa Subfunduszu na Jednostki Uczestnictwa innego Subfunduszu o równej lub wyższej maksymalnej wynikającej z Tabeli Opłat stawce Opłaty Dystrybucyjnej, zobowiązani są jedynie do jednorazowego poniesienia, zmiennej Opłaty za Zamianę od aktywów odpowiadających danym Jednostkom Uczestnictwa. Maksymalna stawka Opłaty Dystrybucyjnej oznacza najwyższą, określoną w Tabeli Opłat stawkę pobieraną w Subfunduszu.

Maksymalna stawka Opłaty Dystrybucyjnej oznacza najwyższą, określoną w Tabeli Opłat stawkę pobieraną w Subfunduszu (np. dla Rockbridge Neo Subfunduszu Obligacji Plus jest to stawka 0,50% obowiązująca dla wpłat do 5000 zł).

Oznacza to, że w przypadku posiadania przez Uczestnika Jednostek Uczestnictwa danego Subfunduszu („Subfundusz X”) każda kolejna zamiana aktywów odpowiadających tym Jednostkom Uczestnictwa, o ile nie zostanie dokonana do Subfunduszu o równej lub wyższej niż w Subfunduszu X maksymalnej stawce Opłaty Dystrybucyjnej, będzie zwolniona ze zmiennej Opłaty za Zamianę.

Skala i wysokość stawek Opłat Manipulacyjnych dotyczy wyłącznie Jednostek Uczestnictwa kategorii A i A1 jest określona w Tabeli Opłat obowiązującej u danego Dystrybutora lub Funduszu. Dla Jednostek Uczestnictwa kategorii B skala i wysokość stawek Opłat Manipulacyjnych określona jest w umowie dotyczącej Programu Systematycznego Oszczędzania.

3.11.9. Spełnienia świadczeń należnych z tytułu nieterminowych realizacji zleceń Uczestników Funduszu oraz błędnej wyceny Aktywów Netto na Jednostkę Uczestnictwa Subfunduszu

Zgodnie z art. 64 Ustawy Towarzystwo odpowiada wobec Uczestników Funduszu za wszelkie szkody spowodowane niewykonaniem lub nienależytym wykonaniem swoich obowiązków w zakresie zarządzania Funduszem i jego reprezentacji, chyba że niewykonanie lub nienależyte wykonanie obowiązków jest spowodowane okolicznościami, za które Towarzystwo odpowiedzialności nie ponosi.

Zgodnie z art. 33 ust. 3 Ustawy za szkody poniesione przez osoby nabywające lub odkupujące jednostki uczestnictwa funduszu inwestycyjnego za pośrednictwem podmiotu prowadzącego działalność maklerską w zakresie przyjmowania i przekazywania zleceń nabycia lub zbycia instrumentów finansowych, banku krajowego, krajowego oddziału instytucji kredytowej uprawnionego do wykonywania działalności w zakresie przyjmowania i przekazywania zleceń nabycia lub zbycia instrumentów finansowych lub podmiotu, o którym mowa w art. 32 ust. 2 (innego niż podmiot prowadzący działalność maklerską, bank krajowy oraz krajowy oddział instytucji kredytowej), odpowiadają solidarnie towarzystwo i ten podmiot, chyba że szkoda jest wynikiem okoliczności, za które ten podmiot nie ponosi odpowiedzialności. Odpowiedzialność powyższa nie może być wyłączona, ograniczona lub w inny sposób zmieniona w drodze umowy. Umowy wyłączające odpowiedzialność są nieważne.

W przypadku opóźnienia w realizacji prawidłowo złożonego zlecenia nabycia Jednostek Uczestnictwa, gdy wartość Jednostki Uczestnictwa w dniu przetworzenia zlecenia opóźnionego jest wyższa od wartości Jednostki Uczestnictwa z dnia, w którym zlecenie powinno być przetworzone, Towarzystwo nabydzie Uczestnikowi dodatkowe Jednostki Uczestnictwa w liczbie stanowiącej różnicę pomiędzy liczbą Jednostek Uczestnictwa jaką Uczestnik nabyłby w dniu, w którym zlecenie powinno być przetworzone, a liczbą Jednostek Uczestnictwa jaką Uczestnik nabył w wyniku opóźnionej realizacji zlecenia.

Nabycie powyższej liczby Jednostek Uczestnictwa zostanie wykonane po bieżącej wartości Jednostki Uczestnictwa bez pobrania opłaty manipulacyjnej.

W przypadku opóźnienia w realizacji prawidłowo złożonego zlecenia odkupienia Jednostek Uczestnictwa, gdy wartość Jednostki Uczestnictwa w dniu przetworzenia zlecenia jest niższa od wartości Jednostki Uczestnictwa z dnia, w którym zlecenie powinno być przetworzone, Agent Transferowy oblicza kwotę należnego Uczestnikowi świadczenia z tytułu nieterminowej realizacji zlecenia odkupienia, która zostaje przekazana na rachunek Uczestnika zgodnie z instrukcjami płatniczymi zawartymi w przetworzonym zleceniu odkupienia.

Świadczenie jest równe różnicy pomiędzy wartością zlecenia odkupienia przeliczoną po wartości Jednostki Uczestnictwa z dnia, w którym zlecenie powinno być przetworzone, a wartością zlecenia przeliczoną po wartości Jednostki Uczestnictwa z dnia opóźnionego przetworzenia zlecenia.

W przypadku błędnej wyceny aktywów Towarzystwo podejmie działania zmierzające do tego aby liczba Jednostek Uczestnictwa na Rejestrze była taka, jakby zlecenie nabycia zostało zrealizowane po prawidłowej Wartości Aktywów Netto na Jednostkę Uczestnictwa. W przypadku odkupienia Jednostek Uczestnictwa Towarzystwo podejmie działania aby Uczestnik uzyskał taką kwotę, jakby zlecenie zostało rozliczone po prawidłowej Wartości Aktywów Netto na Jednostkę Uczestnictwa.

3.11.10. Potwierdzenia zbycia, odkupienia, zamiany lub konwersji Jednostek Uczestnictwa

Po realizacji zlecenia zmieniającego stan Jednostek Uczestnictwa w Rejestrze Uczestników, Fundusz sporządza i niezwłocznie doręcza Uczestnikowi potwierdzenie zbycia lub odkupienia Jednostek Uczestnictwa, które zawiera w szczególności:

- a) dane identyfikujące Uczestnika Funduszu;
- b) numer rachunku Uczestnika Funduszu w Rejestrze;
- c) nazwę Funduszu i Subfunduszu;
- d) datę zbycia lub odkupienia Jednostek Uczestnictwa;
- e) liczbę i kategorię zbytych lub odkupionych Jednostek Uczestnictwa oraz ich wartość;
- f) liczbę Jednostek Uczestnictwa posiadanych przez Uczestnika po zbyciu lub odkupieniu Jednostek Uczestnictwa i ich wartość;
- g) kwotę zysku lub straty przy odkupieniu.

Jeżeli Uczestnik wyrazi zgodę Fundusz może przekazywać potwierdzenia w innych terminach.

3.12. Wskazanie okoliczności, w których Fundusz może zawiesić zbywanie i odkupywanie Jednostek Uczestnictwa Subfunduszu

a) Okoliczności zawieszenia zbywania Jednostek Uczestnictwa

Fundusz może zawiesić zbywanie Jednostek Uczestnictwa w Rockbridge Neo Subfunduszu Akcji Małych Spółek jeżeli wartość Aktywów Netto Subfunduszu przekroczy 200.000.000 złotych (słownie: dwieście milionów złotych). Fundusz niezwłocznie po podjęciu decyzji o zawieszeniu zbywania Jednostek Uczestnictwa zamieści informację o tym fakcie na stronie internetowej www.rockbridge.pl oraz przekaże tą informację Dystrybutorom.

W przypadku zawieszenia zbywania Jednostek Uczestnictwa Subfunduszu przez Fundusz z powodu wskazanego w poprzedzającym akapicie Fundusz może w drodze decyzji podjętej w terminie 14 dni roboczych przypadających po Dniu Wyceny, w którym Aktywa Netto Subfunduszu wynosić będą mniej niż 180.000.000 złotych (sto osiemdziesiąt milionów złotych), ponownie rozpocząć zbywanie Jednostek Uczestnictwa. Termin ponownego rozpoczęcia zbywania Jednostek Uczestnictwa zostanie określony w wyżej wspomnianej decyzji. Fundusz niezwłocznie poinformuje o wznowieniu zbywania Jednostek Uczestnictwa poprzez zamieszczenie informacji o tym fakcie na stronie internetowej www.rockbridge.pl oraz jej przekazanie Dystrybutorom.

Fundusz może zawiesić zbywanie Jednostek Uczestnictwa w danym Subfunduszu na 2 tygodnie, jeżeli nie można dokonać wiarygodnej wyceny istotnej części aktywów danego Subfunduszu z przyczyn niezależnych od Funduszu. Za zgodą i na warunkach określonych przez KNF zbywanie Jednostek Uczestnictwa może zostać zawieszona na okres od dwóch tygodni do dwóch miesięcy

b) Okoliczności zawieszenia odkupywania Jednostek Uczestnictwa

Fundusz może zawiesić odkupywanie Jednostek Uczestnictwa w każdym z Subfunduszy oddzielnie, na okres nie dłuższy niż dwa tygodnie, jeżeli:

- w okresie ostatnich dwóch tygodni suma wartości odkupionych przez Fundusz Jednostek Uczestnictwa w danym Subfunduszu oraz Jednostek Uczestnictwa w danym Subfunduszu, których odkupienia zażądano, stanowi kwotę przekraczającą 10 % Aktywów danego Subfunduszu, albo
- nie można dokonać wiarygodnej wyceny istotnej części aktywów danego Subfunduszu z przyczyn niezależnych od Funduszu.

W przypadku, o którym mowa powyżej, za zgodą i na warunkach określonych przez KNF:

- odkupywanie Jednostek Uczestnictwa danego Subfunduszu może zostać zawieszona na okres dłuższy niż dwa tygodnie, nieprzekraczający jednak dwóch miesięcy;
- Fundusz może odkupywać Jednostki Uczestnictwa w danym Subfunduszu, w ratach, w okresie nieprzekraczającym sześciu miesięcy, przy zastosowaniu proporcjonalnej redukcji lub przy dokonywaniu wypłat z tytułu odkupienia Jednostek Uczestnictwa w danym Subfunduszu.

3.13. Określenie rynków na jakich zbywane są Jednostki Uczestnictwa Subfunduszu

Fundusz zbywa Jednostki Uczestnictwa na terytorium Rzeczypospolitej Polskiej.

3.14. Zasady polityki inwestycyjnej Subfunduszu

Subfundusz jest subfunduszem akcji. Celem inwestycyjnym Subfunduszu jest wzrost wartości Aktywów Subfunduszu w wyniku wzrostu wartości lokat. Fundusz nie gwarantuje osiągnięcia celu inwestycyjnego.

Cel inwestycyjny Subfunduszu jest realizowany przede wszystkim poprzez inwestowanie Aktywów Subfunduszu w akcje spółek wchodzących w skład indeksu sWIG80. Fundusz może inwestować Aktywa Subfunduszu również w inne instrumenty finansowe w sposób dozwolony przepisami prawa i postanowieniami niniejszego Statutu.

Lokaty w Instrumenty dające ekspozycję na rynek akcji spółek wchodzących w skład indeksu sWIG80 stanowią nie mniej niż 70% Wartości Aktywów Netto Subfunduszu

Decyzje o doborze akcji będą podejmowane przez Fundusz na podstawie analiz dotyczących w szczególności:

- a) udziału akcji w indeksach giełdowych,
- b) porównania wyceny akcji na podstawie analizy fundamentalnej do bieżących cen rynkowych,
- c) płynności akcji.

Decyzje o doborze dłużnych papierów wartościowych będą podejmowane przez Fundusz na podstawie analiz dotyczących w szczególności:

- a) bieżącego oraz przewidywanego poziomu rynkowych stóp procentowych,

- b) ryzyka kredytowego odnoszącego się do emitentów poszczególnych papierów wartościowych,
- c) płynności poszczególnych papierów wartościowych.

Dokładny udział lokat Aktywów Subfunduszu w akcje i dłużne papiery wartościowe w ramach limitów określonych powyżej będzie uzależniony od decyzji podejmowanych przez Fundusz na podstawie analiz dotyczących w szczególności:

- a) oceny bieżącej sytuacji na rynku akcji i dłużnych papierów wartościowych,
- b) przewidywań odnośnie rozwoju sytuacji na rynku akcji i dłużnych papierów wartościowych w przyszłości, w szczególności w zakresie kształtowania się cen akcji oraz rentowności dłużnych papierów wartościowych, zarówno w krótkim (do trzech miesięcy) jak i w długim okresie (powyżej trzech miesięcy).

W przypadku lokat w papiery wartościowe denominowane w walutach obcych decyzje będą podejmowane przez Fundusz również na podstawie analiz dotyczących ryzyka kursowego tych walut.

Ze względu na dużą zmienność cen instrumentów finansowych, w które Subfundusz lokuje swoje aktywa, wartość aktywów netto portfela inwestycyjnego Subfunduszu może ulegać istotnym zmianom.

Fundusz może na rzecz Subfunduszu zawierać transakcje typu buy-sell-back, sell-buy-back, repo, reverse repo.

Fundusz może na rzecz Subfunduszu zawierać umowy mające za przedmiot instrumenty pochodne, w tym niewystandaryzowane instrumenty pochodne, w celu zapewnienia sprawnego zarządzania portfelem inwestycyjnym Subfunduszu lub ograniczenia ryzyka inwestycyjnego związanego ze zmianą:

– kursów, cen lub wartości papierów wartościowych i instrumentów rynku pieniężnego posiadanych przez Fundusz, albo papierów wartościowych i instrumentów rynku pieniężnego, które Fundusz zamierza nabyć w przyszłości,

– kursów walut w związku z lokatami Subfunduszu,

– wysokości stóp procentowych w związku z lokatami w depozyty, dłużne papiery wartościowe i instrumenty rynku pieniężnego oraz aktywami Subfunduszu utrzymywanymi na zaspokojenie bieżących zobowiązań Subfunduszu,

oraz pod warunkiem, że zawarcie umowy będzie zgodne z celem inwestycyjnym Subfunduszu.

W związku z zawieraniem umów mających za przedmiot instrumenty pochodne, może wystąpić ryzyko opisane poniżej w pkt 3.15.

Subfundusz nie odzwierciedla składu żadnego uznanego indeksu akcji lub dłużnych papierów wartościowych.

Szczegółowe zasady polityki inwestycyjnej zostały określone w § 29-33 Statutu Rockbridge Neo Specjalistycznego Funduszu Inwestycyjnego Otwartego.

3.15. Ryzyko inwestycyjne związane z polityką inwestycyjną, z uwzględnieniem strategii zarządzania i szczególnych strategii inwestycyjnych stosowanych w odniesieniu do inwestycji na określonym obszarze geograficznym, w określonej branży lub sektorze gospodarczym albo w odniesieniu do określonej kategorii lokat, albo w celu odzwierciedlenia indeksu

Ryzyko rynkowe - ryzyko zmian wartości inwestycji w wyniku zmian parametrów rynkowych, takich jak: kursy akcji lub innych instrumentów o charakterze udziałowym, poziom stóp procentowych czy kursy walutowe.

Ryzyko kursów akcji to możliwość niekorzystnej zmiany wartości akcji lub innych instrumentów o charakterze udziałowym (takich jak obligacje zamienne, kwity depozytowe, prawa do akcji, prawa poboru lub warranty subskrypcyjne) będących przedmiotem lokat Funduszu. Na ryzyko kursów akcji składają się: ryzyko systematyczne całego rynku akcji oraz ryzyko specyficzne związane z akcjami poszczególnych emitentów. Ryzyko systematyczne polega na tym, że zmiany kursów akcji większości spółek wykazują znaczną korelację, to znaczy w tym samym czasie rosną lub spadają, natomiast ryzyko specyficzne to ryzyko związane z możliwością niekorzystnej zmiany kursu akcji danej spółki lub innego instrumentu o charakterze udziałowym ze względu na czynniki odnoszące się do danego emitenta lub wynikające z specyfiki konstrukcji i praw związanych z danym instrumentem finansowym. Fundusz poprzez dywersyfikację swoich inwestycji dąży do minimalizacji ryzyka specyficznego poszczególnych emitentów akcji oraz innych instrumentów o charakterze udziałowym.

Ponieważ Aktywa Subfunduszu lokowane są głównie w akcje spółek notowanych na GPW oraz prawa pochodne i transakcje terminowe bazujące na tych instrumentach, zatem zmiany wartości Aktywów Subfunduszu wynikać będą głównie ze zmian kursów akcji polskich spółek. Niekorzystne tendencje na tym rynku mogą spowodować wysokie wahania wartości Aktywów Subfunduszu, co oznacza możliwość wystąpienia wysokich spadków wartości Jednostek Uczestnictwa.

Ryzyko kredytowe - ryzyko wynikające z możliwości pogorszenia sytuacji finansowej lub niewywiązania się ze swoich zobowiązań przez emitenta instrumentów finansowych nabywanych przez Subfundusz lub kontrahenta, z którym Fundusz będzie zawierał umowy lub transakcje na instrumentach finansowych będących przedmiotem lokat Subfunduszu. W szczególności, w związku z możliwym udziałem dłużnych papierów wartościowych w portfelu inwestycyjnym Subfunduszu istnieje ryzyko, że niewypłacalność bądź pogorszenie się sytuacji finansowej któregośkolwiek z emitentów wspomnianych instrumentów dłużnych może wpłynąć na Wartość Aktywów Netto Subfunduszu i wartość Jednostki Uczestnictwa. Istnieje ponadto ryzyko utraty części Aktywów Subfunduszu lub poniesienia przez Subfundusz straty w przypadku takich zdarzeń jak: utrata wypłacalności przez kontrahenta, z którym Fundusz zawarł umowę, lub emitenta instrumentów finansowych nabywanych przez Fundusz; niewywiązanie się przez kontrahenta, emitenta lub gwaranta ze zobowiązań z tytułu zawartych z Funduszem transakcji, umów lub wyemitowanych instrumentów finansowych lub opóźnienie w wywiązaniu się z takich zobowiązań; utrata lub obniżenie wartości zabezpieczeń ustanowionych przez emitenta lub kontrahenta Funduszu związanych z zawartymi przez Fundusz umowami dotyczącymi Aktywów Subfunduszu lub dotyczących nabytych przez Subfundusz instrumentów finansowych; inne zdarzenia dotyczące emitenta lub kontrahenta Funduszu, w wyniku których nastąpi obniżenie wartości posiadanego przez Subfundusz instrumentu finansowego lub nie nastąpi spłata należności wobec Subfunduszu.

Ryzyko operacyjne - objawia się możliwością poniesienia przez Subfundusz straty wynikającej z nieodpowiednich procesów wewnętrznych i nieprawidłowości dotyczących systemów Towarzystwa, zasobów ludzkich lub wynikającej ze zdarzeń zewnętrznych.

W szczególności, nieodpowiedni proces może przejawiać się błędnym lub opóźnionym rozliczeniem transakcji, a błąd ludzki może przejawiać się przeprowadzeniem nieautoryzowanych transakcji. Nieprawidłowości dotyczące systemów mogą przejawiać się, w szczególności, zawieszeniem systemów komputerowych uniemożliwiającym przeprowadzenie transakcji, a niekorzystne zdarzenia zewnętrzne - stratami w wyniku klęsk naturalnych lub ataków terrorystycznych. Istnieje ryzyko dokonania błędnej wyceny wartości aktywów netto na Jednostkę Uczestnictwa Funduszu oraz ryzyko dokonania tej wyceny z opóźnieniem.

Ryzyko rozliczenia, które może zmaterializować się jako opóźnione lub błędne rozliczenie zawartej transakcji, albo nierozliczenie transakcji przez jedną ze stron transakcji (Fundusz lub jego kontrahenta) i może przyczynić się do odstępstwa od realizowanej polityki inwestycyjnej, a w konsekwencji - do pogorszenia rentowności lokat Subfunduszu. Nie można również wykluczyć sytuacji, w której nierozliczenie, a także nieprawidłowe lub nieterminowe rozliczenie transakcji przez jedną ze stron (tj. Fundusz lub kontrahenta Funduszu) spowoduje utratę części Aktywów Subfunduszu i doprowadzi do obniżenia wartości Jednostki Uczestnictwa

Ryzyko płynności - istnieje ryzyko, że zbyt niski obrót instrumentem finansowym na rynku zorganizowanym lub poza tym rynkiem albo wycofanie instrumentu finansowego z obrotu na rynku zorganizowanym może uniemożliwić jego nabycie lub zbycie w wielkości wynikającej z realizacji zakładanej polityki inwestycyjnej, a także może utrudnić lub uniemożliwić dokonanie rzetelnej wyceny tego instrumentu finansowego, co w konsekwencji może doprowadzić do konieczności zawieszenia odkupywania Jednostek Uczestnictwa Subfunduszu. Utrata płynności instrumentów finansowych wchodzących w skład portfela lokat Subfunduszu może spowodować znaczny spadek wartości tych instrumentów i wywierać istotny negatywny wpływ na wartość Aktywów Subfunduszu i wartość Jednostki Uczestnictwa. Istnieje również ryzyko, że w przypadku zażądania przez Uczestników odkupienia Jednostek Uczestnictwa o stosunkowo dużym udziale w łącznej liczbie Jednostek Uczestnictwa wyemitowanych w danym momencie, Fundusz będzie w stanie wypłacić środki należne z tytułu odkupienia Jednostek Uczestnictwa w danym Subfunduszu dopiero po dokonaniu zbycia części aktywów i uzyskaniu środków należnych Subfunduszowi ze zbycia tych aktywów. W przypadku wystąpienia sytuacji, w której w okresie dwóch tygodni suma wartości odkupionych przez Fundusz Jednostek Uczestnictwa danego Subfunduszu oraz Jednostek Uczestnictwa, których odkupienia zażądano, stanowi kwotę przekraczającą 10% wartości Aktywów Subfunduszu, Fundusz może zawiesić odkupywanie Jednostek Uczestnictwa na dwa tygodnie. W szczególnych przypadkach odkupywanie Jednostek Uczestnictwa może zostać zawieszono na okres nieprzekraczający dwóch miesięcy, a w okresie nieprzekraczającym sześciu miesięcy, przy zastosowaniu proporcjonalnej redukcji lub przy dokonywaniu wypłat z tytułu odkupienia Jednostek Uczestnictwa, Fundusz może odkupywać Jednostki Uczestnictwa danego Subfunduszu w ratach.

Ryzyko walutowe - w przypadku nabycia instrumentów finansowych denominowanych w walucie obcej, Aktywa Subfunduszu będą narażone na ryzyko walutowe. Ryzyko to przejawia się potencjalną możliwością spadku rentowności inwestycji dokonywanych w instrumenty notowane na zagranicznych rynkach papierów wartościowych lub denominowanych w walutach obcych, w wyniku aprecjacji waluty krajowej względem waluty obcej.

Ryzyko związane z przechowywaniem aktywów - na podstawie umowy o wykonywanie funkcji depozytariusza Funduszu oraz Subfunduszy, Depozytariusz prowadzi rejestr Aktywów Funduszu oraz jego Subfunduszy, w tym aktywów zapisywanych na właściwych rachunkach oraz przechowywanych przez Depozytariusza i inne podmioty na mocy odrębnych przepisów lub na podstawie umów zawartych na polecenie Funduszu przez Depozytariusza (Subdepozytariusz). Istnieje ryzyko, że taki podmiot nie wywiąże się należycie z ciążących na nich obowiązków związanych z przechowywaniem takich aktywów, w szczególności mających wpływ na terminy rozliczenia zawartych transakcji. Mimo przepisów Ustawy o Funduszach Inwestycyjnych chroniących Fundusz przed skutkami upadłości Depozytariusza, nie można również wykluczyć sytuacji, w której postawienie Depozytariusza lub Subdepozytariusza w stan likwidacji lub upadłości będzie wywierało negatywny skutek na wartość Aktywów Subfunduszu lub doprowadzi do utraty części Aktywów Subfunduszu.

Ryzyko związane z koncentracją aktywów lub rynków - związane jest z możliwością inwestycji znacznej części Aktywów Subfunduszu w jednym rodzaju instrumentu finansowego lub na jednym rynku. Ponieważ Subfundusz inwestuje przeważającą część aktywów w akcje spółek notowanych na GPW lub akcje spółek, których działalność koncentruje się na terenie Rzeczypospolitej Polskiej, więc ryzyko koncentracji aktywów związane jest głównie z koniunkturą na rynku lokalnym. W szczególności, niekorzystna sytuacja makroekonomiczna w kraju może spowodować pogorszenie się sytuacji finansowej znacznej liczby spółek, których akcje będą przedmiotem lokat Subfunduszu, a w konsekwencji niekorzystnie wpływać na rentowność inwestycji w Jednostki Subfunduszu.

Ryzyko inwestycji w instrumenty pochodne - inwestowanie w Instrumenty Pochodne, w tym Niewystandaryzowane Instrumenty Pochodne, wiąże się z ryzykiem rynkowym, tj. możliwością ponoszenia strat w wyniku niekorzystnych zmian parametrów rynkowych, takich jak: kursy akcji, poziomy stóp procentowych, kursy walutowe, czy zmienności tych parametrów. Inwestowanie w Niewystandaryzowane Instrumenty Pochodne związane jest ponadto z ryzykiem kredytowym, tj. możliwością niewywiązania się z zobowiązań przez kontrahenta Funduszu, co może skutkować utratą nawet znacznej części Aktywów Subfunduszu. Dodatkowo, ze względu na specyfikę Instrumentów Pochodnych, tj. efektu dźwigni finansowej, możliwości zajmowania krótkiej pozycji oraz poziomu skomplikowania wyceny tych instrumentów, materializacja ryzyk operacyjnych przy dokonywaniu transakcji tymi instrumentami ma potencjalnie większe konsekwencje niż w przypadku klasycznych instrumentów finansowych.

Ryzyko inwestycji w lokaty bankowe - ryzyko to polega na nieuregulowaniu przez bank w terminie należności z tytułu lokaty.

Ryzyko stóp procentowych - oznacza możliwość takiej zmiany wysokości stóp procentowych, która będzie prowadziła do zmniejszenia się wartości poszczególnych dłużnych instrumentów finansowych wchodzących w skład portfela inwestycyjnego Subfunduszu, a tym samym także zmniejszenia się wartości całego portfela inwestycyjnego Subfunduszu. Zmiany stóp procentowych mogą mieć różny wpływ na wartość instrumentów finansowych znajdujących się w portfelu Subfunduszu. Przy wzrastających stopach procentowych może np. nastąpić spadek ceny rynkowej posiadanych instrumentów dłużnych.

Ryzyko związane z inwestowaniem w tytuły uczestnictwa funduszy zagranicznych – instytucje wspólnego inwestowania oraz fundusze zagraniczne, których tytuły uczestnictwa mogą być przedmiotem lokat Subfunduszu, dokonują lokat na rynkach finansowych, z którymi związane są wszystkie rodzaje ryzyka opisane w niniejszym punkcie. W związku z możliwym dokonywaniem przez Subfundusz lokat w tytuły uczestnictwa funduszy zagranicznych, ryzyka te mogą być również pośrednio ponoszone przez Uczestników Funduszu.

Ponadto ewentualne błędy w wycenie tytułów uczestnictwa funduszy zagranicznych mogących być przedmiotem lokat Subfunduszu mogą wywierać wpływ na wycenę Jednostek Uczestnictwa Subfunduszu. Wprawdzie wycena tytułów uczestnictwa funduszy zagranicznych opiera się na zasadach wartości godziwej, ale nie można wykluczyć sytuacji, w której na skutek braku płynności niektórych instrumentów finansowych będących przedmiotem lokat funduszu zagranicznego, w następstwie błędów operacyjnych lub w wyniku innych zdarzeń wycena tytułów uczestnictwa zostanie skorygowana, ulegnie skokowej zmianie lub zostanie zawieszona na czas nieokreślony. Korekty takie mogą wpływać ujemnie lub dodatnio na wartość Jednostek Uczestnictwa Subfunduszu.

Umarzenie tytułów uczestnictwa funduszy zagranicznych może podlegać różnym ograniczeniom mającym istotny wpływ na możliwość zbycia tego rodzaju lokat przez Subfundusz. Zawieszenie oficjalnej wyceny, wprowadzenie ograniczeń lub wystąpienie opóźnień w umarzaniu tytułów uczestnictwa funduszy zagranicznych lub w przekazaniu Subfunduszowi środków z tytułu tych umorzeń może utrudnić lub uniemożliwić Funduszowi wywiązywanie się ze zobowiązań wobec Uczestników Subfunduszu, w tym w szczególności opóźnić wypłatę środków z tytułu odkupienia Jednostek Uczestnictwa, spowodować konieczność stosowania proporcjonalnej redukcji i rat przy dokonywaniu wypłat z tytułu umorzeń Jednostek Uczestnictwa Subfunduszu, utrudnić lub uniemożliwić dokonanie prawidłowej wyceny Jednostek Uczestnictwa oraz spowodować konieczność zawieszenia odkupywania Jednostek Uczestnictwa Subfunduszu.

Ryzyko związane z nabywaniem przez Subfundusz kwitów depozytowych – inwestowanie przez Subfundusz w kwity depozytowe dotyczące akcji spółek związane jest z dodatkowymi rodzajami ryzyka w porównaniu z bezpośrednim zakupem akcji. Ryzyka te obejmują w szczególności ryzyko kraju emitenta akcji, potencjalnie mniejszą płynność kwitów depozytowych na rynku zorganizowanym w porównaniu z płynnością akcji, możliwość opóźnienia

w przekazaniu przez emitenta i bank depozytowy dywidendy z tytułu akcji spółki lub zmniejszenia jej wysokości w wyniku zastosowania niekorzystnych zasad opodatkowania lub wystąpienia różnic kursowych, możliwość opóźnienia w publikacji informacji dotyczących spółki na rynku zorganizowanym, na którym notowane są kwity depozytowe, możliwość podwójnego opodatkowania dochodów z tytułu zbycia kwitów depozytowych i reprezentowanych przez nich akcji, ryzyko braku możliwości skorzystania przez Fundusz z przepisów o unikaniu podwójnego opodatkowania, ryzyko ograniczenia praw głosu z akcji reprezentowanych przez kwity depozytowe, a także ryzyko uznania banku depozytowego za prawowitego właściciela akcji skutkujące utratą akcji reprezentowanych przez kwity depozytowe na skutek ich zajęcia przez wierzycieli. Powyższe ryzyka mogą powodować, że Subfundusz poniesie stratę na skutek inwestycji w kwity depozytowe lub stopa zwrotu z nabytych kwitów depozytowych okaże się istotnie niższa w porównaniu ze stopą zwrotu z tytułu zakupu akcji odpowiednich spółek.

Ryzyko konfliktów interesów - w związku z korzystaniem z technik efektywnego zarządzania portfelem, tj. technik inwencyjnych wykorzystywanych w celu redukcji ryzyka, redukcji kosztów lub generowania dodatkowego dochodu, mogą powstać konflikty interesów wynikające z faktu, że kontrahent lub jego podmioty powiązane mogą świadczyć na rzecz Funduszu, innych funduszy zarządzanych przez Towarzystwo lub na rzecz Towarzystwa inne usługi lub oferować im inne produkty. Towarzystwo unika działań mogących powodować wystąpienie konfliktu interesów, podejmuje niezbędne działania w celu identyfikacji konfliktu interesów, dąży do wyeliminowania bądź ograniczenia negatywnego wpływu konfliktu interesów na wyniki Subfunduszu oraz funkcjonowanie Towarzystwa i jego relacje z klientami i innymi podmiotami powiązanymi.

Ryzyko nieosiągnięcia oczekiwanego zwrotu z inwestycji w Jednostki Uczestnictwa - Fundusz nie gwarantuje osiągnięcia celu inwestycyjnego wskazanego w Statucie. Istnieje ryzyko, że Fundusz nie osiągnie zamierzonego celu, a tym samym Uczestnik Funduszu nie osiągnie zakładanej stopy zwrotu z inwestycji w Jednostki Uczestnictwa Subfunduszu, w szczególności z powodu zmaterializowania się jednego lub większej liczby ryzyk opisanych w tej części Prospektu.

Ryzyko związane z zawarciem określonych umów – specyfika zawieranych umów o obsługę Funduszu i jego Uczestników, w tym umów z agentem transferowym i dystrybutorami, powoduje możliwość nieprzewidywanego wywiązywania się przez te podmioty z podjętych zobowiązań, w szczególności poprzez opóźnienie w przesyłaniu i realizacji zleceń lub błędną realizację zleceń.

Ryzyko związane ze szczególnymi warunkami zawartych przez Fundusz transakcji – zawierane przez Fundusz transakcje mogą powodować dodatkowy wzrost ryzyka, co w szczególności dotyczy niektórych umów mających za przedmiot instrumenty pochodne (ryzyko kształtowania się wartości instrumentu bazowego w sposób odmienny od oczekiwań zarządzającego) oraz umów pożyczek papierów wartościowych (ryzyko braku możliwości wywiązania się z umowy pożyczki przez kontrahenta).

Ryzyko związane z udzielonymi gwarancjami - Fundusz nie udziela gwarancji na rzecz innych podmiotów.

Ryzyko wystąpienia szczególnych okoliczności, na wystąpienie których Uczestnik Funduszu nie ma wpływu lub ma ograniczony wpływ - Uczestnik powinien brać pod uwagę możliwość wystąpienia następujących zdarzeń, na które nie będzie miał wpływu: otwarcie likwidacji Subfunduszu lub Funduszu, przejęcie zarządzania Funduszem przez inne towarzystwo, przejęcie zarządzania Funduszem przez spółkę zarządzającą, zmiana depozytariusza lub podmiotu obsługującego Fundusz, połączenie Funduszu z innym funduszem, a także zmiana polityki inwestycyjnej Subfunduszu.

Ryzyko otwarcia likwidacji Funduszu lub Subfunduszu - Fundusz może ulec rozwiązaniu w przypadkach określonych w Ustawie o Funduszach Inwestycyjnych, w tym w szczególności w przypadku spadku WAN poniżej poziomu 2.000.000 (dwóch milionów) zł. Nie można zagwarantować, że w wyniku powyższych czynników nie nastąpi rozwiązanie Funduszu, w wyniku czego umarzenie Jednostek Uczestnictwa zostanie wstrzymane do czasu przeprowadzenia likwidacji Funduszu, a koszty likwidacji Funduszu wpłyną na zmniejszenie wartości aktywów netto Funduszu pozostających do podziału między Uczestników Funduszu. W przypadku wystąpienia co najmniej jednej z przesłanek określonych w Statucie, Towarzystwo może również podjąć decyzję o likwidacji Subfunduszu, w wyniku czego umarzenie Jednostek Uczestnictwa zostanie wstrzymane do czasu przeprowadzenia likwidacji Subfunduszu, a koszty likwidacji Subfunduszu wpłyną na zmniejszenie wartości aktywów netto Subfunduszu pozostających do podziału między Uczestników Funduszu.

Ryzyko przejęcia zarządzania Funduszem przez inne towarzystwo funduszy inwestycyjnych - zgodnie z Ustawą o Funduszach Inwestycyjnych, inne towarzystwo funduszy inwestycyjnych może na podstawie umowy z Towarzystwem przejąć zarządzanie Funduszem. W takim przypadku mogą nastąpić zmiany w zakresie zasad funkcjonowania Funduszu, w tym w szczególności celu inwestycyjnego i zasad polityki inwestycyjnej.

Ryzyko przejęcia zarządzania Funduszem przez spółkę zarządzającą - zgodnie z art. 4 ust. 1a Ustawy o Funduszach Inwestycyjnych, Towarzystwo może przekazać zarządzanie Funduszem i prowadzenie jego spraw spółce zarządzającej prowadzącej działalność na terytorium Rzeczypospolitej Polskiej. Fundusz działa w formie funduszu inwestycyjnego otwartego, w związku z czym zgodnie z art. 4 ust. 1b Ustawy nie jest możliwe przekazanie zarządzania Funduszem i prowadzenia jego spraw zarządzającemu z UE prowadzącemu działalność na terytorium Rzeczypospolitej Polskiej.

Ryzyko zmiany Depozytariusza lub podmiotu obsługującego Fundusz - Fundusz lub Depozytariusz mogą rozwiązać umowę o wykonywanie funkcji depozytariusza za wypowiedzeniem, w terminie nie krótszym niż 6 miesięcy. Zmiana Depozytariusza wymaga zgody Komisji. Jeżeli Depozytariusz nie wykonuje obowiązków określonych w umowie albo wykonuje je nienależycie, Fundusz wypowiada umowę i niezwłocznie zawiadamia o tym Komisję. Komisja może nakazać Funduszowi zmianę Depozytariusza. W tych przypadkach wypowiedzenie umowy może nastąpić w terminie krótszym niż 6 miesięcy. W przypadku otwarcia likwidacji lub ogłoszenia upadłości Depozytariusza, Fundusz niezwłocznie dokonuje zmiany depozytariusza, bez stosowania sześciomiesięcznego terminu wypowiedzenia. Zmiana depozytariusza jest dokonywana w sposób zapewniający nieprzerwane wykonywanie obowiązków Depozytariusza. Towarzystwo może w każdym czasie dokonać zmiany podmiotów obsługujących Funduszu, w szczególności Agenta Transferowego. Uczestnik nie ma wpływu na decyzję Towarzystwa o zmianie Depozytariusza lub podmiotu obsługującego Fundusz. W przypadku jednak gdy nie dojdzie do zmiany Depozytariusza zgodnie z przepisami prawa Fundusz ulega rozwiązaniu.

Ryzyko połączenia Subfunduszu z innym subfunduszem lub funduszem - za zgodą Komisji może nastąpić połączenie Subfunduszu z innym funduszem lub subfunduszem funduszu zarządzanego przez Towarzystwo (połączenie wewnętrzne) a nawet z innym funduszem zarządzanym przez inne towarzystwo funduszy inwestycyjnych (połączenie krajowe). Połączenie następuje przez przeniesienie majątku subfunduszu przejmowanego do subfunduszu lub funduszu przejmującego oraz przydzielenie Uczestnikom Jednostek Uczestnictwa subfunduszu lub funduszu przejmującego w zamian za Jednostki Uczestnictwa subfunduszu przejmowanego. Tylko w przypadku połączenia krajowego wymagana jest zgoda Zgromadzenia Uczestników Funduszu.

Ryzyko zmiany polityki inwestycyjnej Subfunduszu - Towarzystwo może podjąć decyzję o zmianie Statutu, w tym także w zakresie zasad polityki inwestycyjnej Subfunduszu. Nie można wykluczyć przypadku, w którym polityka inwestycyjna Subfunduszu ulegnie zmianie w sposób odbiegający od oczekiwań Uczestników.

Ryzyko niewypłacalności gwaranta - w związku z zakładanymi inwestycjami w dłużne papiery wartościowe istnieje ryzyko, że emitent tych papierów nie będzie w stanie wykupić wyemitowanych przez siebie dłużnych papierów wartościowych bądź wypłacić odsetek. Niewypłacalność którejkolwiek z emitentów wspomnianych instrumentów dłużnych może w istotny sposób wpłynąć na Wartość Aktywów Netto Subfunduszu. Mimo, iż jednym z podstawowych kryteriów wyboru lokat w instrumenty dłużne będzie ocena wypłacalności strony zaciągającej zobowiązanie, Fundusz nie może zagwarantować, że nie zajdzie sytuacja utraty wypłacalności emitenta/gwaranta.

Ryzyko inflacji - wzrost inflacji może spowodować spadek realnej stopy zwrotu z posiadanych w portfelu Subfunduszu instrumentów dłużnych, jak również spadek wartości tych inwestycji. W przypadku wzrostu inflacji trudniej będzie Uczestnikowi Funduszu ochronić realną wartość wpłaconego kapitału.

Ryzyko związane z regulacjami prawnymi dotyczącymi Funduszu, w szczególności w zakresie prawa podatkowego – jednym z najważniejszych czynników prowadzenia działalności gospodarczej jest otoczenie prawne. Niekorzystne zmiany w regulacjach prawnych (w szczególności w systemie podatkowym, w systemie obrotu papierami wartościowymi) mogą negatywnie wpływać na atrakcyjność finansową instrumentów finansowych. Należy przy tym podkreślić, że zmiany w systemie prawnym mogą mieć charakter nagłego i znaczącego pogorszenia parametrów gospodarczych, przyczyniając się do gwałtownych ruchów cen na rynku. Ponadto istnieje ryzyko zmian otoczenia ekonomiczno-prawnego, w jakim funkcjonuje Fundusz, powodujących zwiększenie kosztów pokrywanych z Aktywów Funduszu, w tym w wyniku zwiększenia kosztów prowadzenia działalności związanej z obsługą Funduszu. Zmiany przepisów prawa lub ich interpretacji mogą istotnie ograniczać zasady i zakres inwestycji dopuszczalnych w funduszach inwestycyjnych otwartych, a także warunki zawierania przez Fundusz umów, których przedmiotem są określone papiery wartościowe, w tym prawa pochodne.

Ryzyko nielimitowanych kosztów funduszu - Statut Funduszu wymienia koszty pokrywane ze środków własnych Subfunduszu. Ze względu na nielimitowany charakter tych kosztów istnieje ryzyko, że zbyt duża ich wartość może niekorzystnie wpłynąć na rentowność inwestycji w Jednostki Uczestnictwa Subfunduszu.

Ryzyko kadry zarządzającej – działalność Funduszu w znacznym stopniu uzależniona jest od jakości pracy pracowników i Towarzystwa i podmiotów, którym powierzono wykonywanie określonych obowiązków. Pomimo zapewnienia takim pracownikom konkurencyjnych warunków pracy, Towarzystwo nie może zapewnić, że ewentualne odejście niektórych pracowników i członków kierownictwa nie będzie mieć negatywnego wpływu na działalność Funduszu.

Ryzyko związane z realizacją obowiązków wynikających z Ustawy AML - zgodnie z Ustawą AML Fundusz dokona zamrożenia wartości majątkowych Uczestnika z zachowaniem należytej staranności na podstawie prawa Unii Europejskiej wprowadzającego szczególne środki ograniczające przeciwko niektórym osobom, grupom lub podmiotom, jeśli Uczestnik jest wymieniony w aktach prawa Unii Europejskiej wprowadzających szczególne środki ograniczające lub listach ogłaszanych przez Generalnego Inspektora na podstawie rezolucji Rady Bezpieczeństwa Organizacji Narodów Zjednoczonych wydanych na podstawie rozdziału VII Karty Narodów Zjednoczonych, dotyczących zagrożeń dla międzynarodowego pokoju i bezpieczeństwa spowodowanych aktami terrorystycznymi, w szczególności na listach, o których mowa w pkt 3 rezolucji 2253 (2015) Rady Bezpieczeństwa Organizacji Narodów Zjednoczonych lub w pkt 1 rezolucji 1988 (2011) Rady Bezpieczeństwa Organizacji Narodów Zjednoczonych; liście, o której mowa w art. 120 ust. 1 Ustawy AML - publikowanych w Biuletynie Informacji Publicznej na stronie podmiotowej ministra właściwego do spraw finansów publicznych. Ponadto istnieje ryzyko, iż w przypadku osób zajmujących eksponowane stanowiska polityczne, będących członkiem rodziny osoby zajmującej eksponowane stanowisko polityczne lub osobą znaną jako bliski współpracownik osoby zajmującej eksponowane stanowisko polityczne Zarząd Towarzystwa, wskazany członek Zarządu lub osoba wyznaczona przez Zarząd nie wyrazi zgody na nabycie jednostek uczestnictwa Funduszu lub kontynuację stosunków gospodarczych z Uczestnikiem lub dojdzie do realizacji zlecenia z opóźnieniem w wyniku konieczności dokonania wymaganych przez Ustawę AML dodatkowych czynności, w tym analiz. Ustawa AML w stosunków do osób zajmujących eksponowane stanowisko polityczne wymaga uzyskania zgody Zarządu Towarzystwa, wskazanego członka Zarządu lub osoby wyznaczonej przez Zarząd na nawiązanie lub kontynuowanie relacji z Uczestnikiem.

Ponadto, na podstawie art. 41 ust. 1 Ustawy AML Towarzystwo w przypadku braku możliwości zastosowania jednego ze środków bezpieczeństwa finansowego, o których mowa w art. 34 ust. 1 ww. ustawy w szczególności:

- a) nie nawiązuje stosunków gospodarczych,
- b) rozwiązuje stosunki gospodarcze.

Ryzyko związane z inwestowaniem w papiery wartościowe emitowane, poręczone lub gwarantowane przez kraje znajdujące się w niestabilnej lub skomplikowanej sytuacji ekonomicznej i politycznej - w ramach stosowanej polityki inwestycyjnej Subfundusz może alokować aktywa w papiery wartościowe emitowane, poręczone lub gwarantowane przez szereg krajów wskazanych w Statucie lub Prospekcie, przy czym poszczególne kraje mogą znajdować się lub znaleźć się w czasie trwania inwestycji w niestabilnej lub skomplikowanej sytuacji ekonomicznej i politycznej. Wystąpienie takich okoliczności może skutkować spadkiem wartości aktywów będących przedmiotem takich inwestycji i w konsekwencji przyczynić się do obniżenia wartości Jednostki Uczestnictwa Subfunduszu. Mimo, iż jednym z podstawowych kryteriów wyboru lokat w w/w instrumenty będzie ocena wypłacalności emitenta, poręczyciela lub gwaranta, Fundusz nie może zagwarantować, że nie zajdzie sytuacja utraty jego wypłacalności.

3.15.1. Ekspozycja alternatywnego funduszu inwestycyjnego (Funduszu) liczona jest zgodnie z Rozporządzeniem Delegowanym Komisji NR 231/2013 uzupełniającego dyrektywę Parlamentu Europejskiego i Rady 2011/61/UE w odniesieniu do zwolnień, ogólnych warunków dotyczących prowadzenia działalności, depozytariuszy, dźwigni finansowej, przejrzystości i nadzoru (Rozporządzenie) - poprzez obliczenie dźwigni finansowej zarówno metodą brutto jak i metodą zaangażowania opisanymi w niniejszym Rozporządzeniu, odpowiednio w Art. 7 i Art. 8 oraz jego Załącznikach I i II.

3.16. Określenie profilu inwestora

Subfundusz jest przeznaczony dla osób o długim horyzoncie inwestycyjnym (ponad 5 lat) oraz wysokiej skłonności do ryzyka. Inwestorzy powinni mieć świadomość, że w przypadku zaistnienia negatywnych okoliczności stopa zwrotu z Jednostki Uczestnictwa Subfunduszu może okazać się niższa od oczekiwanej.

3.17. Informacje na temat obowiązków podatkowych Funduszu lub jego Uczestników

UCZESTNIK MUSI MIEĆ NA WZGLĘDZIE, że od dnia 1 stycznia 2024 roku zasady rozliczania dochodów z inwestycji w fundusze inwestycyjne uległy istotnym zmianom, w ten sposób, że podatek nie jest już pobierany przez Fundusz (Fundusz nie jest płatnikiem podatku). Fundusz będzie wystawiać Uczestnikowi informację podatkową dotyczącą uzyskanych w danym roku dochodów (przychodów). Uczestnik zobowiązany jest samodzielnie rozliczyć zobowiązanie podatkowe, przy czym będzie mógł uwzględnić stratę z inwestycji w fundusze kapitałowe przy rozliczaniu dochodów z działalności inwestycyjnej.

a) Zasady opodatkowania Funduszu podatkiem dochodowym reguluje Ustawa o Podatku Dochodowym od Osób Prawnych

Zgodnie z tą ustawą zwalnia się od podatku fundusze inwestycyjne.

b) Zasady opodatkowania osób fizycznych podatkiem dochodowym uregulowane zostały w Ustawie o Podatku Dochodowym od Osób Fizycznych

Opodatkowanie dochodów z tytułu udziału w funduszach inwestycyjnych osób fizycznych reguluje Ustawa o Podatku Dochodowym od Osób Fizycznych. Od dochodów osób fizycznych uzyskanych z umorzenia, odkupienia, wykupienia albo unicestwienia w inny sposób tytułów uczestnictwa (jednostek

uczestnictwa) w funduszach inwestycyjnych podatek dochodowy wynosi 19% uzyskanego dochodu (art. 30b ust. 1 pkt 5) z wyjątkiem (na zasadzie praw nabytych) dochodów wypłacanych podatnikowi na podstawie umów zawartych przed dniem 1 grudnia 2001 r.

Dochodem, o którym mowa powyżej, jest różnica między sumą przychodów uzyskanych z tytułu umorzenia, odkupienia, wykupienia albo unicestwienia w inny sposób tytułów uczestnictwa w funduszach kapitałowych a kosztami uzyskania przychodów, określonymi na podstawie art. 23 ust. 1 pkt 38 Ustawa o Podatku Dochodowym od Osób Fizycznych, osiągnięta w roku podatkowym.

Z podatku dochodowego zwolnione są wypłaty środków z Pracowniczego Programu Emerytalnego dokonywane na rzecz Uczestnika lub osób uprawnionych do tych środków w razie śmierci Uczestnika (art. 21 ust. 1 pkt 58). Z podatku dochodowego zwolnione są dochody z tytułu oszczędzania na IKE uzyskane w związku z gromadzeniem i wypłatą środków gromadzonych przez oszczędzającego na IKE, wypłatą środków na rzecz osób uprawnionych do tych środków po śmierci oszczędzającego na IKE, wypłatą transferową - z tym, że zwolnienie nie ma zastosowania w przypadku, gdy oszczędzający gromadził oszczędności na więcej niż jednym IKE, chyba że przepisy o IKE przewidują taką możliwość (art. 21 ust. 1). Od dochodów z tytułu gromadzenia oszczędności na więcej niż jednym IKE pobiera się zryczałtowany podatek dochodowy w wysokości 75% uzyskanego dochodu na każdym IKE (art. 30 ust. 1 pkt 7a). Od dochodów z tytułu zwrotu lub częściowego zwrotu z IKE pobiera się (Fundusz pobiera jako płatnik) zryczałtowany podatek dochodowy w wysokości 19% uzyskanego dochodu (art. 30a ust. 1 pkt 10). Dochodem w przypadku zwrotu z IKE jest różnica między kwotą stanowiącą wartość środków zgromadzonych na IKE a sumą wpłat na IKE, a w przypadku częściowego zwrotu dochodem jest kwota zwrotu pomniejszona o kwotę stanowiącą iloczyn kwoty zwrotu i wskaźnika stanowiącego udział sumy wpłat na IKE do wartości środków zgromadzonych na tym koncie. Dochodu tego nie pomniejsza się o straty z kapitałów pieniężnych i praw majątkowych poniesionych w roku podatkowym oraz w latach poprzednich.

Zgodnie z art. 20 ust. 1 Ustawy o Podatku Dochodowym od Osób Fizycznych, kwoty uzyskane z tytułu zwrotu z IKZE oraz wypłaty z IKZE, w tym także dokonane na rzecz osoby uprawnionej na wypadek śmierci Oszczędzającego, uważa się za przychody z innych źródeł, o których mowa w art. 10 ust. 1 pkt 9 Ustawy o Podatku Dochodowym od Osób Fizycznych.

Wypłaty transferowe środków zgromadzonych przez Oszczędzającego na IKZE:

- 1) pomiędzy instytucjami finansowymi prowadzącymi IKZE,
- 2) na IKZE osoby uprawnionej po śmierci Oszczędzającego,
- 3) w postępowaniu likwidacyjnym lub upadłościowym na IKZE Oszczędzającego,

są, zgodnie z art. 21 ust. 1 pkt 58b Ustawy o Podatku Dochodowym od Osób Fizycznych, wolne od podatku dochodowego.

Zgodnie z art. 26 ust. 1 pkt 2b oraz art. 30c ust. 2 Ustawy o Podatku Dochodowym od Osób Fizycznych, podstawę obliczenia podatku dochodowego stanowi dochód ustalony po odliczeniu kwot wpłat na IKZE dokonanych przez podatnika w roku podatkowym do wysokości określonej w przepisach o IKZE. Wysokość wpłat ustala się na podstawie dokumentów stwierdzających ich poniesienie. W art. 26 ust. 13a oraz 30c ust. 3 Ustawy o Podatku Dochodowym od Osób Fizycznych określono dodatkowe warunki, przy zachowaniu których wpłaty na IKZE podlegają odliczeniu od dochodu. Zgodnie z art. 26 ust. 6g oraz art. 30c ust. 3b Ustawy o Podatku Dochodowym od Osób Fizycznych odliczenia wpłat na IKZE dokonuje się w zeznaniu podatkowym.

Zgodnie z art. 30 ust. 1 pkt 14 Ustawy o Podatku Dochodowym od Osób Fizycznych od kwoty wpłat z IKZE, w tym wpłat na rzecz osoby uprawnionej na wypadek śmierci oszczędzającego dokonanych na podstawie art. 34a ust. 1 pkt 2 ustawy z dnia 20 kwietnia o indywidualnych kontaktach emerytalnych oraz indywidualnych kontaktach zabezpieczenia emerytalnego pobiera się zryczałtowany podatek dochodowy w wysokości 10% przychodu. Stosownie do art. 30 ust. 3 Ustawy o Podatku Dochodowym od Osób Fizycznych zryczałtowany podatek dochodowy, o którym mowa w zdaniu poprzednim pobiera się bez pomniejszania przychodu o koszty uzyskania. Instytucja finansowa prowadząca IKZE zobowiązana jest, jako płatnik, do poboru podatku od dokonywanych wpłat z IKZE, bez względu na formę wypłaty (wypłata jednorazowa albo w ratach).

Od dnia 1 stycznia 2024 r. Fundusz, co do zasady, przestaje być płatnikiem podatku dochodowego od osób fizycznych z tytułu udziału w funduszach kapitałowych. W pewnym zakresie Fundusz będzie nadal pełnił funkcję płatnika podatku od dochodów (przychodów) uzyskanych z tytułów wskazanych w art. 30a ust. 1 Ustawy o Podatku Dochodowym od Osób Fizycznych (w tym dochody z tytułu zwrotu z IKE, PPE). Dla dochodów uzyskanych od 1 stycznia 2024 r. z umorzenia, odkupienia, wykupienia albo unicestwienia w inny sposób tytułów uczestnictwa (jednostek uczestnictwa) Fundusz będzie wystawił Uczestnikowi informację podatkową dotyczącą uzyskanych w danym roku podatkowym dochodów (przychodów). Uczestnik zobowiązany będzie samodzielnie rozliczyć zobowiązanie podatkowe, przy czym będzie mógł uwzględnić stratę z inwestycji w fundusze kapitałowe przy rozliczaniu dochodów z działalności inwestycyjnej. Dla określenia obowiązków podatkowych w odniesieniu do osób fizycznych, które nie mają miejsca zamieszkania lub czasowego pobytu na terytorium Rzeczypospolitej Polskiej niezbędne jest uwzględnienie oprócz przepisów prawa polskiego charakteru ustroju podatkowego krajów zamieszkania tych osób oraz treści umów międzynarodowych w sprawie zapobiegania podwójnemu opodatkowaniu zawartych przez Rzeczpospolitą Polską z krajami zamieszkania tych osób. Jednakże zastosowanie stawki wynikającej z tych umów albo niepobranie podatku zgodnie z tymi umowami jest możliwe wyłącznie po przedstawieniu Funduszowi przez podatnika zaświadczenia o jego miejscu zamieszkania za granicą do celów podatkowych (certyfikat rezydencji). Aby certyfikat rezydencji podatkowej został uznany za ważny przez płatnika podatku, powinien co najmniej zostać:

- przedłożony jako oryginał lub uwierzytelniony notarialnie odpis, wyciąg lub kopia;
- przetłumaczony na język polski przez tłumacza przysięgłego, chyba że pracownik instytucji przyjmującej certyfikat rezydencji podatkowej uzna, iż został on sporządzony w języku przyjętym w sferze międzynarodowych finansów;
- zaktualizowany raz w roku.

Nie ustala się przychodu z tytułu umorzenia Jednostek Uczestnictwa Subfunduszu w przypadku Zamiany Jednostek Uczestnictwa Subfunduszu na Jednostki Uczestnictwa innego Subfunduszu.

Jednostki Uczestnictwa podlegają dziedziczeniu. W związku z tym może zaistnieć konieczność uiszczania podatku od spadków i darowizn na zasadach uregulowanych w ustawie z dnia 28 lipca 1983 r. o podatku od spadków i darowizn (Dz.U. z 2025 r., poz. 775 z późn. zm.).

c) Zasady opodatkowania osób prawnych podatkiem dochodowym reguluje Ustawa o Podatku Dochodowym od Osób Prawnych

Przedmiotem opodatkowania podatkiem dochodowym od osób prawnych jest dochód. Dochodem podlegającym opodatkowaniu podatkiem dochodowym od osób prawnych jest nadwyżka sumy przychodów nad kosztami ich uzyskania, osiągnięta w roku podatkowym. Przychodem jest wartość otrzymanych środków w związku z umorzeniem Jednostek Uczestnictwa.

Do przychodów nie zalicza się przychodów z tytułu umorzenia Jednostek Uczestnictwa subfunduszu funduszu inwestycyjnego z wydzielonymi subfunduszami, w przypadku Zamiany Jednostek Uczestnictwa subfunduszu na Jednostki Uczestnictwa innego subfunduszu tego samego funduszu inwestycyjnego.

Kosztami uzyskania przychodów są wydatki na nabycie Jednostek Uczestnictwa Funduszu. Wydatki te są kosztem uzyskania przychodu przy ustalaniu dochodu ze zbycia Jednostek Uczestnictwa Funduszu. Zasady uznawania wydatków na nabycie Jednostek Uczestnictwa za koszty uzyskania przychodów nie stosuje się przy zamianie Jednostek Uczestnictwa subfunduszu na Jednostki Uczestnictwa innego subfunduszu tego samego funduszu inwestycyjnego z wydzielonymi subfunduszami.

Dochody z tytułu umorzenia Jednostek Uczestnictwa zwiększają podstawę opodatkowania. Po ustaleniu podstawy opodatkowania, podatek oblicza się przy zastosowaniu stawki wynoszącej 19% podstawy opodatkowania. W celu określenia obowiązków podatkowych osób prawnych, które nie mają siedziby ani zarządu na terytorium Rzeczypospolitej Polskiej, należy uwzględnić oprócz przepisów Ustawy o Podatku Dochodowym od Osób Prawnych treść odpowiednich umów międzynarodowych o unikaniu podwójnego opodatkowania.

d) Dodatkowe informacje w sprawie opodatkowania

Ze względu na fakt, iż obowiązki podatkowe zależą od indywidualnej sytuacji Uczestnika Funduszu i miejsca dokonywania inwestycji, w celu ustalenia obowiązków podatkowych wskazane jest zasięgnięcie porady doradcy podatkowego lub prawnego.

Przy odkupywaniu Jednostek Uczestnictwa Fundusz stosuje metodę FIFO, która oznacza, że jako pierwsze odkupywane są Jednostki Uczestnictwa zbyte Uczestnikowi Subfunduszu po najwyższej Wartości Aktywów Netto Subfunduszu na Jednostkę Uczestnictwa.

3.18. (skreślony)

3.19. (skreślony)

3.20. Informacje o wysokości opłat i prowizji związanych z uczestnictwem w Funduszu, sposobie ich naliczania i pobierania oraz o kosztach obciążających Fundusz

3.20.1. Rodzaje, maksymalną wysokość, sposób kalkulacji i naliczania kosztów obciążających Subfundusz, w tym w szczególności wynagrodzenia Towarzystwa regulują przepisy Statutu – § 18b.

3.20.2. Wskaźnik kosztów całkowitych Subfunduszu WKC:

a) wysokość wskaźnika – za rok 2025:

- dla Jednostki Uczestnictwa typu A: 3,32%;
- dla Jednostki Uczestnictwa typu A1: 3,06%;
- dla Jednostki Uczestnictwa typu E: 3,72%;
- dla Jednostki Uczestnictwa typu I: 3,56%;

b) Sposób obliczania wskaźnika:

Współczynnik Kosztów Całkowitych (wskaźnik WKC) oblicza się według wzoru:

$$WKC = Kt/WANt,$$

gdzie:

WAN – oznacza średnią wartość aktywów netto Subfunduszu reprezentowanych przez Jednostki Uczestnictwa danej kategorii,

K – oznacza koszty operacyjne Subfunduszu, o których mowa w rozporządzeniu o szczególnych zasadach rachunkowości funduszy inwestycyjnych, poniesione przez odpowiednią kategorię Jednostek Uczestnictwa,

t – oznacza okres, za który przedstawiane są dane.

Wskaźnik WKC odzwierciedla udział kosztów niezwiązanych bezpośrednio z działalnością inwestycyjną Subfunduszu w średniej wartości aktywów netto Subfunduszu za dany rok.

Różnice w opłatach i kosztach związanych z poszczególnymi kategoriami Jednostek Uczestnictwa opisane zostały w pkt 3.8.a. oraz 3.20.4. Prospektu.

Podstawę tych różnic stanowi § 18b i § 19 Statutu.

3.20.3. Koszty Subfunduszu niewłączone do wskaźnika WKC – do wskaźnika WKC nie włącza się:

- kosztów transakcyjnych, w tym prowizji i opłat maklerskich, podatków związanych z nabyciem lub zbyciem składników portfela,
- odsetek z tytułu zaciągniętych pożyczek lub kredytów,
- świadczeń wynikających z realizacji umów, których przedmiotem są instrumenty pochodne,
- opłat związanych z nabyciem lub odkupieniem Jednostek Uczestnictwa lub innych opłat ponoszonych bezpośrednio przez Uczestnika,
- wartości świadczeń dodatkowych.

Wskaźnik WKC odzwierciedla udział kosztów niezwiązanych bezpośrednio z działalnością inwestycyjną Subfunduszu w średniej Wartości Aktywów Netto Subfunduszu za dany rok. Do kosztów związanych bezpośrednio z działalnością inwestycyjną Subfunduszu zalicza się, o ile występują, ujemne saldo różnic kursowych powstałe w związku z wyceną środków pieniężnych, należności oraz zobowiązań w walutach obcych.

3.20.4. Opłaty manipulacyjne z tytułu zbycia lub odkupienia Jednostki Uczestnictwa oraz innych opłat uiszczanych bezpośrednio przez Uczestnika

W Subfunduszu Akcji Małych Spółek pobierane są następujące Opłaty Manipulacyjne:

Jednostki Uczestnictwa kategorii A – opłaty maksymalne określone w Statucie Funduszu:

– Opłata Dystrybucyjna – nie wyższa niż 4% wpłacanej kwoty

Do ustalenia stawki opłaty dystrybucyjnej za zbycie Jednostek Uczestnictwa bierze się pod uwagę sumę wpłacanej kwoty oraz wartość dotychczas zgromadzonych Jednostek Uczestnictwa na rachunkach Uczestnika w Funduszu na dzień nabycia Jednostek Uczestnictwa na podstawie zlecenia nabycia.

– Opłata Umorzeniowa – nie wyższa niż 1% kwoty wypłaconej z tytułu odkupienia Jednostek Uczestnictwa

Wysokość Opłaty Dystrybucyjnej za zbycie Jednostek Uczestnictwa kategorii A określona jest w Tabeli Opłat i nie może być wyższa niż maksymalna wysokość Opłaty Dystrybucyjnej określonej w Statucie Funduszu. Dla danego Dystrybutora sporządzana jest Tabela Opłat, która jest dostępna u Dystrybutora.

Wysokość Opłaty Umorzeniowej za odkupienie Jednostek Uczestnictwa kategorii A określona jest w Tabeli Opłat i nie może być wyższa niż maksymalna wysokość Opłaty Umorzeniowej określonej w Statucie Funduszu. Dla danego Dystrybutora sporządzana jest Tabela Opłat, która jest dostępna u Dystrybutora.

Jednostki Uczestnictwa kategorii A1 – opłaty maksymalne określone w Statucie Funduszu

– Opłata Dystrybucyjna – nie wyższa niż 4% wpłacanej kwoty

– Opłata Umorzeniowa – nie wyższa niż 1% kwoty wypłaconej z tytułu odkupienia Jednostek Uczestnictwa. Wysokość Opłaty Dystrybucyjnej za zbycie Jednostek Uczestnictwa kategorii A1 określona jest w Tabeli Opłat i nie może być wyższa niż maksymalna wysokość Opłaty Dystrybucyjnej określonej w Statucie Funduszu.

Wysokość Opłaty Umorzeniowej za odkupienie Jednostek Uczestnictwa kategorii A1 określona jest w Tabeli Opłat i nie może być wyższa niż maksymalna wysokość Opłaty Umorzeniowej określonej w Statucie Funduszu. Tabela Opłat jest dostępna w Punkcie Obsługi Klienta dla Jednostek Uczestnictwa Zbywanych Bezpośrednio zlokalizowanym w siedzibie Towarzystwa.

Jednostki Uczestnictwa kategorii B

Za zbycie Jednostek Uczestnictwa kategorii B pobierana jest Opłata Dystrybucyjna w wysokości określonej w umowie oraz regulaminie dotyczących danego Programu Systematycznego Oszczędzania, która nie będzie wyższa niż 3% wpłacanej kwoty.

Za odkupienie Jednostek Uczestnictwa kategorii B pobiera się Opłatę Umorzeniową w wysokości określonej w umowie oraz regulaminie dotyczących danego Programu Systematycznego Oszczędzania, która nie będzie wyższa niż 4% kwoty wypłaconej z tytułu odkupienia Jednostek Uczestnictwa kategorii B.

Jednostki Uczestnictwa kategorii E

- Opłata Dystrybucyjna – opłata nie jest pobierana

- Opłata Umorzeniowa – opłata nie jest pobierana

- Opłata za Zamianę – opłata nie jest pobierana

Pobiera się opłatę za otwarcie Rachunku IKZE w wysokości, podanej w Tabeli Opłat obowiązującej u danego Dystrybutora w wysokości nie większej niż 600 zł oraz Towarzystwo pobiera opłatę dodatkową za dokonanie Wyплаты, Wyплаты Transferowej lub Zwrotu w okresie 12-miesięcy liczonych od dnia zawarcia Umowy IKZE Rockbridge Neo Fundusze Inwestycyjne w wysokości 2% kwoty podlegającej Wyplacie, Wyplacie Transferowej lub Zwrotowi.

Jednostki Uczestnictwa kategorii I – maksymalne stawki określone w Statucie

- Opłata Dystrybucyjna – nie wyższa niż 3% wpłacanej kwoty

- Opłata Umorzeniowa – nie wyższa niż 2% uzyskanej w wyniku umorzenia Jednostek Uczestnictwa

- Opłata za otwarcie rachunku IKE – nie wyższa niż 300 zł (w zależności od wariantu opisanego w §19 Statutu Funduszu)

- Opłata za Konwersję – przy konwersji do Subfunduszu opłata nie jest pobierana

- Opłata za Zamianę – przy zamianie do Subfunduszu opłata nie jest pobierana

Obowiązujące stawki Opłat Manipulacyjnych dla Jednostek Uczestnictwa kategorii I określone są w Tabeli Opłat obowiązującej u danego Dystrybutora. Wysokość Opłaty Manipulacyjnej nie może być wyższa niż maksymalna wysokość opłaty określonej w Statucie Funduszu. Tabela Opłat jest udostępniana u Dystrybutora, w siedzibie Towarzystwa oraz na stronach internetowych Towarzystwa: www.rockbridge.pl

Pobiera się Opłatę Umorzeniową za dokonanie Wyплаты, Wyплаты Transferowej lub Zwrotu w okresie 12 miesięcy od daty zawarcia umowy o prowadzenie IKE Rockbridge Neo Fundusze Inwestycyjne, w wysokości podanej w Tabeli Opłat IKE, nie wyższej niż 2% wpłacanej kwoty.

3.20.5. Od 2025 roku za zarządzanie Subfunduszem Towarzystwo pobiera opłatę zmienną (wynagrodzenie zmienne), którego wysokość jest uzależniona od wyników zarządzania Subfunduszem względem punktu odniesienia (benchmarku) stanowiącego: 90% sWIG80 TR + 10% WIBOR O/N. Wynagrodzenie to jest równe wysokości rezerwy na wynagrodzenie zmienne na ostatni dzień kalendarzowy przypadający w okresie rozliczeniowym, nie wyższej jednak niż 20% (dwadzieścia procent) ponad wartość ustalonego benchmarku.

Wynagrodzenie zmienne jest należne w przypadku osiągnięcia przez Subfundusz nadwyżki wyniku ponad benchmark w okresie odniesienia, czyli tzw. alfy. Okres odniesienia to docelowo okres 5 lat. Wyplata wynagrodzenia zmiennego na rzecz Towarzystwa następuje w okresach rocznych, odpowiadających latom kalendarzowym, w ramach tzw. rocznej krystalizacji. Dodatkowo część rezerwy na wynagrodzenie zmienne w stosunku do umarzanych Jednostek Uczestnictwa jest przeksięgowywana każdego Dnia Wyceny w zobowiązania Subfunduszu.

Model naliczania i pobierania wynagrodzenia zmiennego stosowany będzie od pierwszego Dnia Wyceny w 2025 r., tj. 2 stycznia 2025 r.

Po rozpoczęciu obliczania rezerwy na wynagrodzenie zmienne na podstawie ustalonego modelu, pierwsza krystalizacja następuje na ostatni Dzień Wyceny przypadający w 2025 roku, a pierwszy pełny 5-letni okres odniesienia kończy się po 5 latach od wprowadzenia modelu naliczania opłat za wynagrodzenie zmienne. Następnie 5-letni okres odniesienia staje się okresem ruchomym, wyznaczanym krocząco, tj. od ostatniego Dnia Wyceny, 5 lat wstecz.

Rezerwa na wynagrodzenie zmienne naliczana jest każdego Dnia Wyceny, w stosunku do dziennej zmiany alfy - jeżeli zmiana alfy jest dodatnia w danym Dniu Wyceny, alfa w okresie odniesienia jest dodatnia i ujemna alfa z lat poprzednich w okresie odniesienia została pokryta.

Jeżeli zmiana alfy jest ujemna w danym Dniu Wyceny, dotychczas naliczona rezerwa na wynagrodzenie zmienne jest rozwiązywana proporcjonalnie do spadku alfy (minimum rezerwy to 0).

Wyplata wynagrodzenia zmiennego następuje również w przypadku, gdy stopa zwrotu z Subfunduszu w okresie odniesienia jest ujemna lub stopa zwrotu w danym okresie rozliczeniowym jest ujemna, przy założeniu spełnienia warunków opisanych powyżej, czyli występowania dodatniej alfy w stosunku do punktu odniesienia (pomimo ujemnych wyników Subfunduszu i punktu odniesienia).

Poniżej przedstawiono przykład sposobu obliczania wynagrodzenia zmiennego:

Rok rozliczeniowy	Stopa zwrotu w okresie rozliczeniowym (1Y) bez pobierania wynagrodzenia zmiennego			Stopa zwrotu w okresie odniesienia (5Y) bez pobierania wynagrodzenia zmiennego w danym roku rozliczeniowym			Podstawa naliczenia wynagrodzenia zmiennego*		Stopa zwrotu w okresie rozliczeniowym (1Y) z pobranym wynagrodzeniem zmiennym		Wycena jednostki		Pobranie wynagrodzenia zmiennego	Komentarz
	Punkt odniesienia	Subfundusz	alfa	Punkt odniesienia	Subfundusz	alfa	maksymalna wartość alfy w okresach krystalizacji	alfa referencyjna	Subfundusz	alfa	bez wynagrodzenia zmiennego	z wynagrodzeniem zmiennym		
1	1,50%	1,00%	-0,50%	1,50%	1,00%	-0,50%	0,00%	0,00%	1,00%	-0,50%	101,00	101,00	NIE	Ujemna alfa w okresie rozliczeniowym
2	1,00%	1,25%	0,25%	2,52%	2,26%	-0,25%	0,00%	0,00%	1,25%	0,25%	102,26	102,26	NIE	Dodatnia alfa w okresie rozliczeniowym, ale ujemna w okresie odniesienia
3	0,50%	1,00%	0,50%	3,03%	3,29%	0,26%	0,00%	0,26%	0,95%	0,45%	103,29	103,23	TAK	Dodatnia alfa w okresie rozliczeniowym i w okresie odniesienia, wynagrodzenie zmienne pobrane tylko od
4	0,00%	-0,25%	-0,25%	3,03%	2,97%	-0,05%	0,20%	0,00%	-0,25%	-0,25%	103,03	102,97	NIE	Ujemna alfa w okresie rozliczeniowym
5	-0,75%	-0,25%	0,50%	2,25%	2,72%	0,46%	0,20%	0,26%	-0,30%	0,45%	102,77	102,66	TAK	Dodatnia alfa w okresie rozliczeniowym i w okresie odniesienia, wynagrodzenie zmienne pobrane tylko od
6	1,25%	1,00%	-0,25%	2,00%	2,66%	0,66%	0,90%	0,00%	1,00%	-0,25%	103,80	103,69	NIE	Ujemna alfa w okresie rozliczeniowym
7	0,50%	2,00%	1,50%	1,50%	3,42%	1,93%	0,65%	1,28%	1,74%	1,24%	105,87	105,49	TAK	Dodatnia alfa w okresie rozliczeniowym i w okresie odniesienia, wynagrodzenie zmienne pobrane tylko od
8	0,00%	-0,25%	-0,25%	0,99%	1,94%	0,94%	1,20%	0,00%	-0,25%	-0,25%	105,61	105,23	NIE	Ujemna alfa w okresie rozliczeniowym

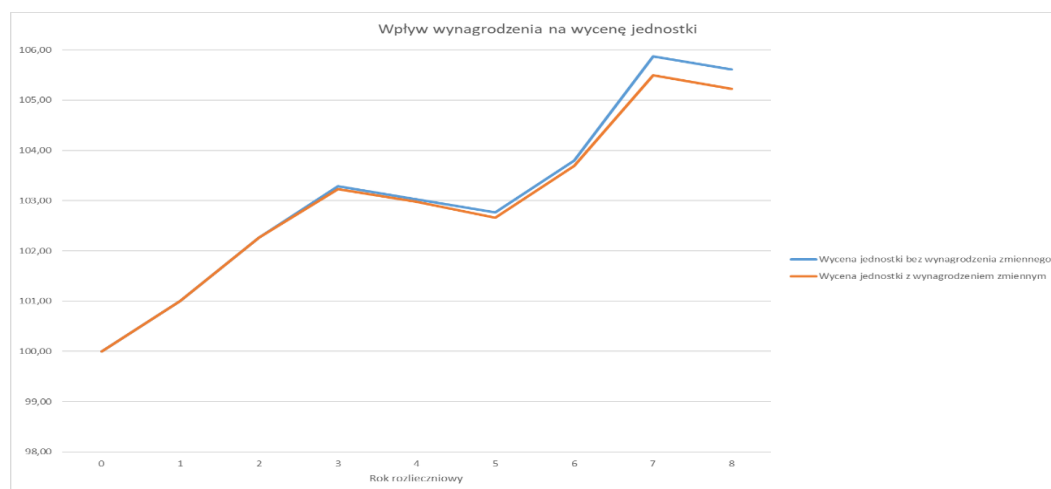
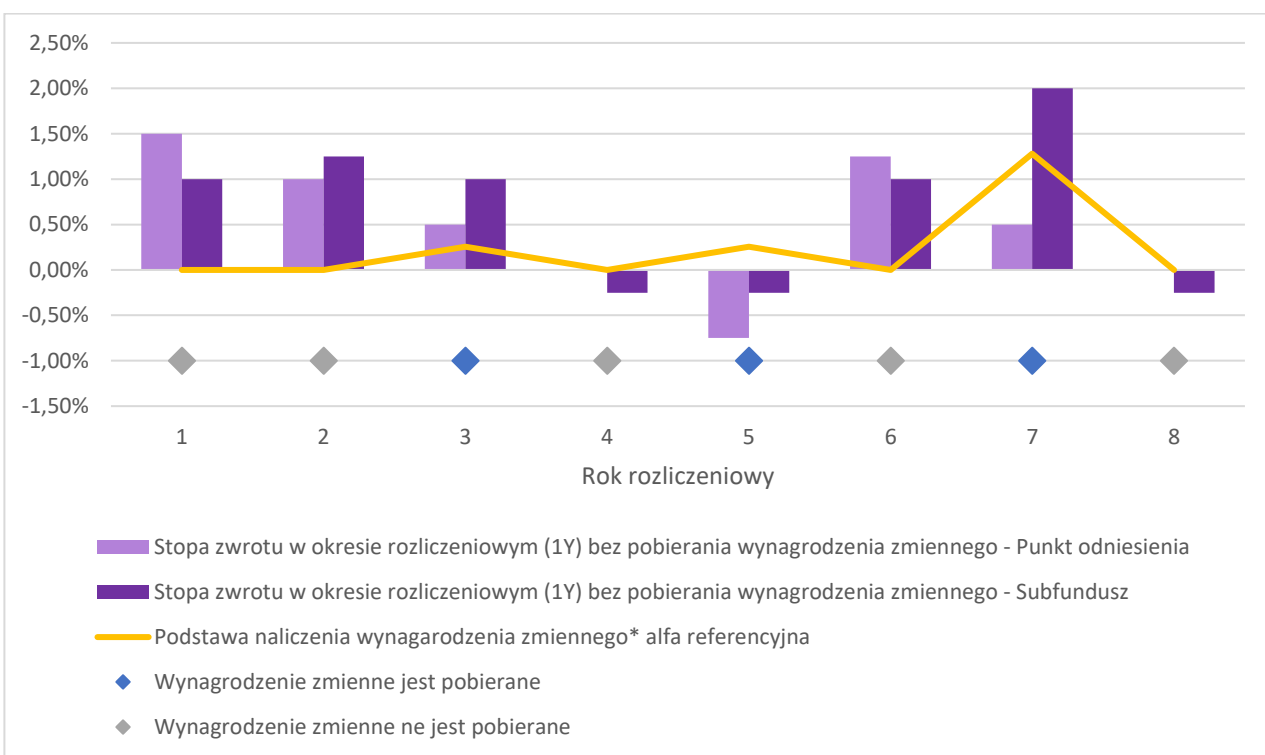

Za rok 2025 Towarzystwo pobrało opłatę zmienną za zarządzanie Subfunduszem w następującej wysokości (w podziale na typ Jednostki Uczestnictwa):

- a) Jednostka Uczestnictwa typu A – 220 976,59 zł, co stanowiło 1,03% WANS na Jednostkę Uczestnictwa typu A,
- b) Jednostka Uczestnictwa typu A1 – 1 991,52 zł, co stanowiło 0,86% WANS na Jednostkę Uczestnictwa typu A1,
- c) Jednostka Uczestnictwa typu E – 1 001,09 zł, co stanowiło 2,32% WANS na Jednostkę Uczestnictwa typu E,
- d) Jednostka Uczestnictwa typu I – 4 598,08 zł, co stanowiło 1,37% WANS na Jednostkę Uczestnictwa typu I.

3.20.6. Za zarządzanie Subfunduszem pobiera się z Aktywów Subfunduszu wynagrodzenie stałe w maksymalnej wysokości 2,0% w skali roku naliczone od Wartości Aktywów Netto Subfunduszu. Wskazana maksymalna stawka wynagrodzenia stałego za zarządzanie Subfunduszem odnosi się do kategorii Jednostek Uczestnictwa A, B, E i I zbywanych w ramach Subfunduszu. W przypadku kategorii Jednostek Uczestnictwa A1 Towarzystwo pobiera z Aktywów Subfunduszu wynagrodzenie stałe w maksymalnej wysokości 1,99% w skali roku naliczone od Wartości Aktywów Netto Subfunduszu.

Od dnia 2 stycznia 2025 r. Towarzystwo pobiera także wynagrodzenie zmienne uzależnione od wyników zarządzania Subfunduszem w wysokości nieprzekraczającej 20% ponad wartość ustalonego benchmarku.

3.20.7. Zgodnie z § 18b ust. 4 Statutu Funduszu koszty działalności Subfunduszu niewymienione w § 18b ust. 3 Statutu Funduszu lub przekraczające limity tam określone pokrywane są przez Towarzystwo.

Część umów o świadczenie usług brokerskich zawartych z podmiotami prowadzącymi działalność maklerską zawiera klauzule dotyczące nieodpłatnego udostępniania analiz i rekomendacji rynkowych. Świadczenia dodatkowe wynikające z tych porozumień nie mają wpływu na wysokość prowizji pobieranych przez podmiot świadczący usługę na rzecz Subfunduszu oraz na wysokość wynagrodzenia Towarzystwa za zarządzanie Subfunduszem. Istniejące porozumienia w tym zakresie nie mają negatywnego wpływu na interes Uczestników Subfunduszu.

3.21. Podstawowe dane finansowe Subfunduszu w ujęciu historycznym

a) Wartość aktywów netto Subfunduszu na 31 grudnia 2025 roku wynosiła 22 087 tys. złotych.

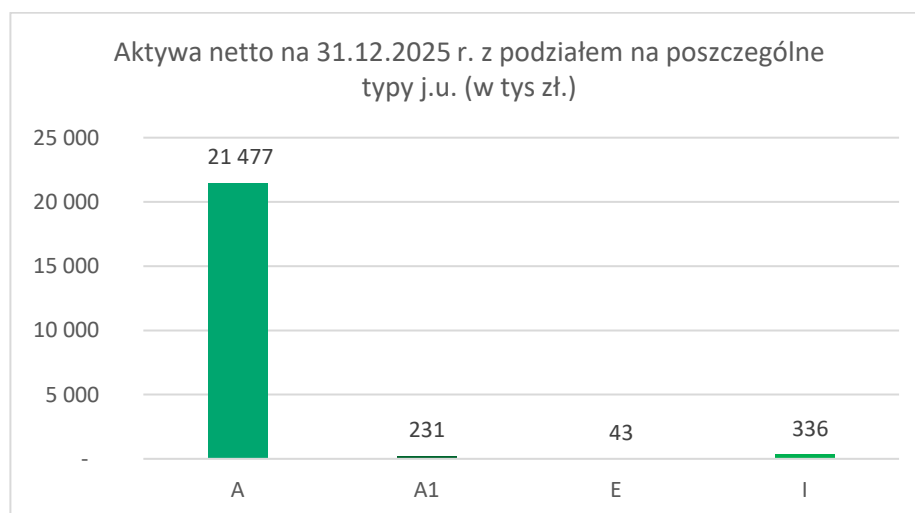

b) Wielkość średniej stopy zwrotu z inwestycji w Jednostki Uczestnictwa za ostatnie 3, 5, 10 lat

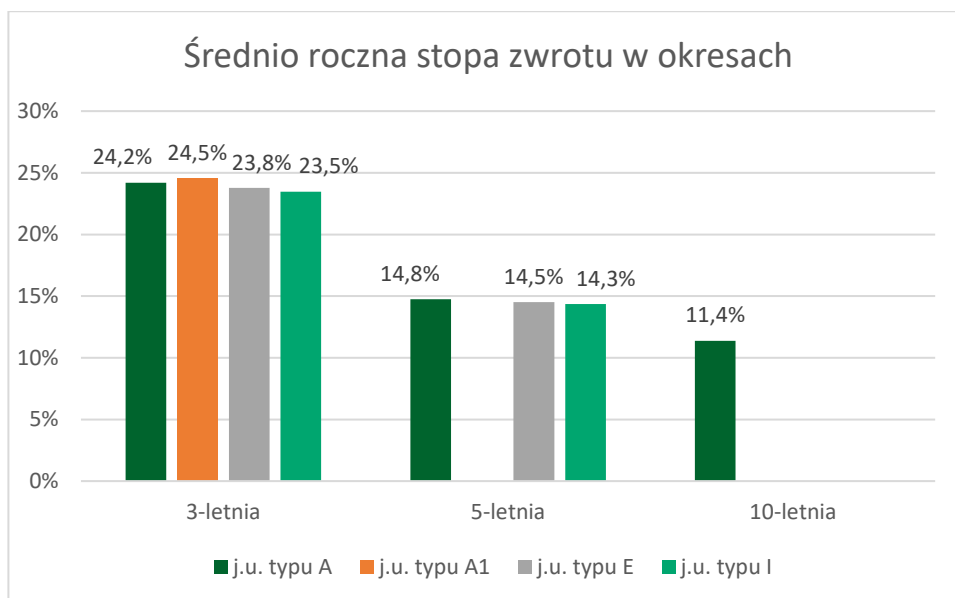

c) Wzorzec służący do oceny efektywności inwestycji w Jednostki Uczestnictwa

Do 31 października 2008 r. benchmarkiem dla Subfunduszu była 100% inwestycja w AIG FIO Aktywnej Alokacji. Podrozdział III c – Rockbridge Neo Subfundusz Akcji Małych Spółek

Od 1 listopada 2008 r. do 14 grudnia 2010 r. benchmarkiem dla Subfunduszu była 50% inwestycja w indeks WIG oraz 50% w 3-miesięczny WIBID.

Od 15 grudnia 2010 r. benchmarkiem dla Subfunduszu była 90% inwestycja w indeks sWIG80 oraz 10% inwestycja w 3-miesięczny WIBID mierzony na ostatni dzień roboczy każdego kwartału

Od 28 grudnia 2011 r. do dnia 22 marca 2014 r. benchmarkiem dla Subfunduszu była 90% inwestycja w indeks sWIG80 oraz 10% inwestycja w 1-miesięczny WIBID.

Od dnia 23 marca 2014 r. do dnia 1 stycznia 2015 r. benchmarkiem dla Subfunduszu była 90% inwestycja w indeks WIG250 oraz 10% inwestycja w miesięczny WIBID.

Od dnia 1 stycznia 2015 r. benchmarkiem dla Subfunduszu była 90% inwestycja w indeks sWIG80 oraz 10% inwestycja w miesięczny WIBID.

Od dnia 1 stycznia 2025 r. benchmarkiem dla Subfunduszu jest portfel składający się w 90% z indeksu sWIG80 TR oraz 10% WIBOR O/N.

d) Średnie stopy zwrotu oraz roczne stopy zwrotu z przyjętego przez Subfundusz wzoru

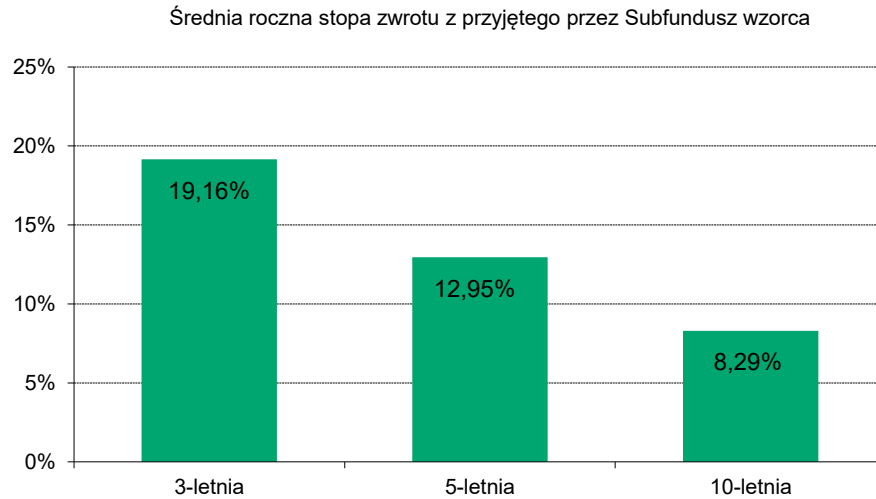

e) Indywidualna stopa zwrotu Uczestnika z inwestycji jest uzależniona od wartości Jednostki Uczestnictwa w momencie jej zbycia i odkupienia przez Fundusz oraz wysokości pobranych przez Fundusz opłat manipulacyjnych. Wyniki historyczne nie gwarantują uzyskania podobnych wyników w przyszłości.

3.22. W Funduszu nie przewiduje się utworzenia rady inwestorów.

Podrozdział III d

ROCKBRIDGE NEO SUBFUNDUSZ RYNKU POLSKIEGO

(zwany dalej również Subfunduszem)

(wcześniej Subfundusz Stabilnego Wzrostu, AIG Subfundusz Stabilnego Wzrostu Plus, Amplico Subfundusz Stabilnego Wzrostu Plus, Amplico Subfundusz Ochrony Wzrostu, MetLife Subfundusz Ochrony Wzrostu, Nationale-Nederlanden Subfundusz Ochrony Wzrostu, Rockbridge NEO Subfundusz Ochrony Wzrostu)

3.8. Charakterystyka Jednostek Uczestnictwa Subfunduszu zbywanych przez Fundusz, w tym:

a) Charakterystyka Jednostek Uczestnictwa Subfunduszu różnych kategorii, jeżeli Fundusz zbywa jednostki różnych kategorii

Fundusz w ramach Subfunduszu zbywa Jednostki Uczestnictwa kategorii A, A1, B, E oraz I. Kategorie Jednostek Uczestnictwa są zróżnicowane pod względem stawek Opłat Manipulacyjnych określonych w Statucie Funduszu. Jednostki Uczestnictwa zróżnicowane są także pod względem sposobu ich zbywania. Jednostki Uczestnictwa kategorii A zbywane są za pośrednictwem Dystrybutorów bez ograniczeń, w tym również w ramach Wyspecjalizowanych Programów Inwestycyjnych. Jednostki Uczestnictwa kategorii A1, zbywane są wyłącznie bezpośrednio przez Fundusz. Jednostki Uczestnictwa kategorii B są zbywane bez ograniczeń w ramach Programów Systematycznego Oszczędzania. W przypadku rozwiązania umowy w ramach Programu Systematycznego Oszczędzania, Jednostki Uczestnictwa kategorii B danego Subfunduszu są zamieniane na Jednostki Uczestnictwa kategorii A tego samego Subfunduszu. Jednostki Uczestnictwa kategorii E zbywane są za pośrednictwem Dystrybutorów bez ograniczeń w ramach Rachunku IKZE we wszystkich Subfunduszach. Jednostki Uczestnictwa kategorii I zbywane są za pośrednictwem Dystrybutorów bez ograniczeń w ramach Rachunku IKE we wszystkich Subfunduszach. Kategorie Jednostek Uczestnictwa mogą być także zróżnicowane pod względem Minimalnej Wpłaty, oraz wysokości opłat obciążających Aktywa Subfunduszu.

W związku z zbywaniem, odkupywaniem i Zamianą/Konwersją Jednostek Uczestnictwa kategorii A pobiera się następujące opłaty:

Opłatę Dystrybucyjną – wysokość Opłaty Dystrybucyjnej za zbycie Jednostek Uczestnictwa kategorii A określona jest w Tabeli Opłat i nie może być wyższa niż maksymalna wysokość Opłaty Dystrybucyjnej określona w Statucie Funduszu. Dla danego Dystrybutora sporządzana jest Tabela Opłat, która jest dostępna u Dystrybutora.

Opłatę Umorzeniową – wysokość Opłaty Umorzeniowej za odkupienie Jednostek Uczestnictwa kategorii A określona jest w Tabeli Opłat i nie może być wyższa niż maksymalna wysokość Opłaty Umorzeniowej określona w Statucie Funduszu. Dla danego Dystrybutora sporządzana jest Tabela Opłat, która jest dostępna u Dystrybutora.

Opłatę za Zamianę/Konwersję – wysokość Opłaty za Zamianę/Konwersję pobieranej w związku z dokonywaniem zamiany Jednostek Uczestnictwa Subfunduszu na Jednostki Uczestnictwa innego Subfunduszu lub na jednostki uczestnictwa subfunduszy wydzielanych w ramach Rockbridge Neo FIO określona jest w Tabeli Opłat. Dla danego Dystrybutora sporządzana jest Tabela Opłat, która jest dostępna u Dystrybutora.

Opłaty związane ze zbywaniem, odkupywaniem i zamianą Jednostek Uczestnictwa kategorii B określone są w Regulaminie Programu Systematycznego Oszczędzania i nie mogą być wyższe niż maksymalna wysokość tych opłat określona w Statucie Funduszu.

Nie jest pobierana opłata związana ze zbywaniem, odkupywaniem, zamianą i konwersją Jednostek Uczestnictwa kategorii E. Pobiera się opłatę za otwarcie Rachunku IKZE w wysokości, podanej w Tabeli Opłat obowiązującej u danego Dystrybutora w wysokości nie większej niż 600 zł oraz Towarzystwo pobiera opłatę dodatkową za dokonanie Wyплаты, Wyплаты Transferowej lub Zwrotu w okresie 12-miesięcy liczonych od dnia zawarcia Umowy IKZE Rockbridge Neo Fundusze Inwestycyjne w wysokości 2% kwoty podlegającej Wyplacie, Wyplacie Transferowej lub Zwrotowi.

Obowiązujące stawki Opłat Manipulacyjnych dla Jednostek Uczestnictwa kategorii I określone są w Tabeli Opłat obowiązującej u danego Dystrybutora. Wysokość Opłaty Manipulacyjnej nie może być wyższa niż maksymalna wysokość opłaty określonej w Statucie Funduszu. Tabela Opłat jest udostępniana u Dystrybutora, w siedzibie Towarzystwa oraz na stronach internetowych Towarzystwa: www.rockbridge.pl

W związku z zbywaniem, odkupywaniem i Zamianą/Konwersją Jednostek Uczestnictwa kategorii A1, zbywanych bezpośrednio przez Fundusz, pobiera się następujące opłaty:

Opłatę Dystrybucyjną – wysokość Opłaty Dystrybucyjnej za zbycie Jednostek Uczestnictwa kategorii A1 określona jest w Tabeli Opłat i nie może być wyższa niż maksymalna wysokość Opłaty Dystrybucyjnej określona w Statucie Funduszu.

Opłatę Umorzeniową – wysokość Opłaty Umorzeniowej za odkupienie Jednostek Uczestnictwa kategorii A1 określona jest w Tabeli Opłat i nie może być wyższa niż maksymalna wysokość Opłaty Umorzeniowej określona w Statucie Funduszu.

Opłatę za Zamianę/Konwersję – wysokość Opłaty za Zamianę/Konwersję pobieranej w związku z dokonywaniem Zamiany/Konwersji Jednostek Uczestnictwa (kategorii A1) Subfunduszu na Jednostki Uczestnictwa innego Subfunduszu lub na jednostki uczestnictwa subfunduszy wydzielanych w ramach Rockbridge Neo FIO określona jest w Tabeli Opłat.

Tabela Opłat dla Jednostek Uczestnictwa kategorii A1 jest dostępna w Punkcie Obsługi Klienta dla Jednostek Uczestnictwa Zbywanych Bezpośrednio przez Fundusz zlokalizowanym w siedzibie Towarzystwa.

b) Informacja, że Jednostki Uczestnictwa Subfunduszu nie mogą być zbywane na rzecz osób trzecich, podlegają dziedziczeniu, mogą być przedmiotem zastawu

Jednostki Uczestnictwa nie mogą być zbywane przez Uczestników na rzecz osób trzecich, a jedynie odkupywane przez Fundusz na zasadach określonych w Statucie Funduszu. Jednostki Uczestnictwa podlegają dziedziczeniu. Jednostki Uczestnictwa mogą być także przedmiotem zastawu. Zaspokojenie zastawnika z przedmiotu zastawu następuje wyłącznie w wyniku odkupienia Jednostek Uczestnictwa przez Fundusz na żądanie zgłoszone w postępowaniu egzekucyjnym. Zaspokojenie wierzytelności zabezpieczonej zastawem z Jednostek Uczestnictwa kategorii I i E traktowane jest jako zwrot. Ustanowienie zastawu na Jednostkach Uczestnictwa staje się skuteczne z chwilą dokonania, na wniosek zastawcy lub zastawnika, odpowiedniego zapisu w Rejestrze Uczestników Funduszu, po przedstawieniu Towarzystwu umowy zastawu, z uwzględnieniem przepisów Ustawy oraz przepisów dotyczących zastawu rejestrowego i zastawu skarbowego.

3.9. Zwięzłe określenie praw Uczestników Funduszu

Uczestnik Funduszu ma prawo w szczególności do:

Podrozdział III d – Rockbridge Neo Subfundusz Rynku Polskiego

- a) nabywania Jednostek Uczestnictwa,
- b) żądania odkupienia Jednostek Uczestnictwa,
- c) zamiany/konwersji Jednostek Uczestnictwa,
- d) ustanawiania zastawu na Jednostkach Uczestnictwa,
- e) ustanawiania pełnomocnika,
- f) otrzymania potwierdzenia dokonanego zbycia lub odkupienia Jednostek Uczestnictwa,
- g) otrzymania środków pieniężnych należnych z tytułu odkupienia Jednostek Uczestnictwa,
- h) żądania doręczenia prospektu informacyjnego,
- i) udziału w Zgromadzeniu Uczestników

3.10. Zasady przeprowadzania zapisów na Jednostki Uczestnictwa Subfunduszu

Zapisy na Jednostki Uczestnictwa Subfunduszu odbyły się na zasadach określonych w art. 15 ust. 5 Ustawy oraz § 2 ust. 7-9 Statutu Funduszu, tzn. Towarzystwo dokonało zapisu na Jednostki Uczestnictwa Subfunduszu w łącznej kwocie 4.800.000 (słownie: cztery miliony osiemset tysięcy) złotych w terminie 14 (słownie: czternastu) dni od dnia doręczenia Towarzystwu zezwolenia Komisji Nadzoru Finansowego na utworzenie Funduszu. Z wpłat do Funduszu w ramach zapisów Towarzystwo stworzyło portfele inwestycyjne Subfunduszu. Wysokość wpłat na Jednostki Uczestnictwa każdego z Subfunduszu wyniosła 400.000 złotych (słownie: czterysta tysięcy złotych).

3.11. Sposób i szczegółowe warunki

3.11.1. Zbywania Jednostek Uczestnictwa Subfunduszu

Fundusz w ramach Subfunduszu zbywa Jednostki Uczestnictwa bez ograniczeń, Fundusz w ramach Subfunduszu zbywa Jednostki Uczestnictwa bezpośrednio lub za pośrednictwem Dystrybutora. Zbywanie Jednostek Uczestnictwa następuje w każdym Dniu Wyceny. Jednostki Uczestnictwa są zbywane po cenie wynikającej z podzielenia Wartości Aktywów Netto Subfunduszu przez liczbę Jednostek Uczestnictwa w Subfunduszu obliczonej w Dniu Wyceny, w którym następuje zbycie Jednostek Uczestnictwa. Pierwsze zbycie Jednostek Uczestnictwa następuje w drodze zlecenia otwarcia rachunku w Funduszu, z zastrzeżeniem zdania następnego. Jednostki Uczestnictwa kategorii A1 zbywane są wyłącznie bezpośrednio przez Fundusz, pod warunkiem złożenia pisemnego zlecenia otwarcia rachunku i nabycia Jednostek Uczestnictwa w Punkcie Obsługi Klienta dla Jednostek Uczestnictwa Zbywanych Bezpośrednio przez Fundusz zlokalizowanym w siedzibie Towarzystwa. W przypadku zbycia Jednostek Uczestnictwa kategorii A oraz kategorii A1 przez Fundusz w ramach Subfunduszu Minimalna Wpłata wynosi 500 (słownie: pięćset) złotych. Każda następną wpłata nie może być niższa niż 250 (słownie: dwieście pięćdziesiąt) złotych. W przypadku zbycia Jednostek Uczestnictwa kategorii A w ramach Wyspecjalizowanych Programów Inwestycyjnych minimalna Wpłata Początkowa oraz minimalna kwota jednorazowej kolejnej wpłaty będzie określana w umowie o uczestnictwo w danym Wyspecjalizowanym Programie Inwestycyjnym.

W przypadku zbycia Jednostek Uczestnictwa kategorii B Minimalna Wpłata początkowa oraz minimalna kwota jednorazowej kolejnej wpłaty wynosi 100 (słownie: sto) złotych.

W przypadku zbycia Jednostek Uczestnictwa Subfunduszu kategorii E oraz I Minimalna Wpłata początkowa oraz minimalna kwota jednorazowej kolejnej wpłaty będzie określana w umowie o prowadzenie Rachunku IKZE lub umowie o prowadzenie Rachunku IKE. Kwoty Minimalnych Wpłat początkowych i wpłat następnych nie mogą być wyższe od kwot wyżej wymienionych wpłat dokonywanych przez Inwestorów i Uczestników poza tymi programami. Wpłaty dokonywane na Rachunek IKZE w roku kalendarzowym nie mogą przekroczyć limitu o którym mowa w art. 13a ust. 1 ustawy z dnia 20 kwietnia 2004 r. o indywidualnych kontach emerytalnych oraz indywidualnych kontach zabezpieczenia emerytalnego, oraz w przypadku osoby, która złoży oświadczenie, że prowadzi pozarolniczą działalność, limitu o którym mowa w art. 13a ust. 1a ww. ustawy. Osoba, która zawarła z Funduszem umowę o prowadzenie Rachunku IKZE zobowiązana jest do niezwłocznego powiadamiania Funduszu o wszelkich zmianach mających wpływ na wysokość przysługującego jej limitu wpłat na IKZE.

Nabycie Jednostek Uczestnictwa przez Inwestora lub Uczestnika Funduszu następuje poprzez złożenie zlecenia nabycia u Dystrybutora lub w Funduszu oraz dokonanie wpłaty środków pieniężnych na rachunek Funduszu związany z Subfunduszem właściwy dla danej kategorii Jednostek Uczestnictwa, zgodnie ze złożonym zleceniem, albo poprzez dokonanie bezpośredniej wpłaty środków pieniężnych na rachunek bankowy Funduszu związany z Subfunduszem, właściwy dla danej kategorii Jednostek Uczestnictwa, pod warunkiem posiadania przez Inwestora lub Uczestnika Funduszu otwartego rachunku w Funduszu. Nabycie Jednostek Uczestnictwa kategorii A1 może nastąpić poprzez dokonanie bezpośredniej wpłaty środków pieniężnych na rachunek Funduszu związany z Subfunduszem, właściwy dla Jednostek Uczestnictwa kategorii A1, pod warunkiem wcześniejszego złożenia pisemnego zlecenia otwarcia rachunku i nabycia Jednostek Uczestnictwa w Punkcie Obsługi Klienta dla Jednostek Uczestnictwa Zbywanych Bezpośrednio przez Fundusz zlokalizowanym w siedzibie Towarzystwa. Za datę dokonania wpłaty uważa się datę wpływu środków pieniężnych na rachunek bankowy Funduszu związany z Subfunduszem. Z zastrzeżeniem Jednostek Uczestnictwa kategorii A1, Inwestor może upoważnić Dystrybutora do złożenia Funduszowi zlecenia otwarcia Rejestru w terminie i na warunkach wskazanych przez Inwestora. Podmiot składający zlecenie oraz podmiot dokonujący wpłaty obowiązani są podać dane umożliwiające identyfikację Inwestora lub Uczestnika Funduszu, w szczególności:

- w przypadku osób fizycznych – imię i nazwisko Inwestora lub Uczestnika Funduszu, adres, numer PESEL lub datę urodzenia, w przypadku Uczestnika Funduszu także numer rachunku Uczestnika Funduszu w Rejestrze, jak również cechy dokumentu, na podstawie którego stwierdzono tożsamość osoby;
- w przypadku osób prawnych lub jednostek organizacyjnych nieposiadających osobowości prawnej – nazwę (firmę) Inwestora lub Uczestnika Funduszu, adres siedziby, numer REGON, w przypadku Uczestnika Funduszu także numer rachunku Uczestnika Funduszu w Rejestrze.

Fundusz żąda przedłożenia oryginałów lub złożenia kopii (w tym kopii poświadczonych notarialnie) dokumentów potwierdzających dane identyfikujące Inwestora i Uczestnika Funduszu, a w przypadku osób prawnych lub jednostek organizacyjnych nieposiadających osobowości prawnej – dokumentów potwierdzających umocowanie do ich reprezentacji.

W przypadku dokumentów sporządzonych poza granicą Rzeczypospolitej Polskiej należy przedłożyć Funduszowi następujące dokumenty:

- albo, z wyłączeniem dokumentów tożsamości, przysięgłego tłumaczenia przedłożonych dokumentów na język polski lub ich uwierzytelnienia w polskiej placówce dyplomatycznej lub urzędzie konsularnym w kraju, w którym te dokumenty zostały sporządzone, chyba że przepisy prawa pozwalają na odstępianie od tego wymogu m.in. poprzez umieszczenie na dokumencie lub dołączenie do dokumentu apostille wydanej przez właściwy organ państwa, z którego ten dokument pochodzi,

- albo kopie dokumentów sporządzonych poza terytorium Rzeczypospolitej Polskiej w języku angielskim, lub też przetłumaczone na język angielski i poświadczone za zgodność z oryginałem przez uprawniony podmiot państwa, w którym zostały przetłumaczone. Dokumenty dostarczone zgodnie z brzmieniem zdania poprzedzającego będą przyjęte przez Fundusz, jeżeli zostały sporządzone nie później niż na 2 miesiące przed datą ich przedłożenia Funduszowi.

Wybór rodzaju dostarczanych dokumentów należeć będzie do Uczestnika Funduszu, w przypadku, gdy Uczestnik Funduszu nie dokona wyboru formy w jakiej zamierza dostarczyć dokumenty, niniejsze uprawnienie przysługiwać będą Funduszowi, jednakże w razie wątpliwości co do brzmienia przedłożonego dokumentu, Fundusz będzie uprawniony do żądania przedłożenia tłumaczenia takiego dokumentu.

Uczestnik Funduszu zobowiązany jest do niezwłocznego powiadamiania Funduszu o wszelkich zmianach danych podlegających wpisowi do Rejestru, w szczególności adresu korespondencyjnego oraz danych dotyczących zasad i sposobu reprezentacji Uczestnika.

Uczestnik Funduszu może składać za pośrednictwem banków lub innych uprawnionych instytucji zlecenie bezpośrednio na formularzu polecenia przelewu/wpłaty gotówkowej na rachunek bankowy Funduszu związany z Subfunduszem, pod warunkiem umieszczenia na formularzu polecenia przelewu /wpłaty gotówkowej danych pozwalających Funduszowi na jego identyfikację, w szczególności: imię i nazwisko lub nazwę (firmę) Uczestnika Funduszu, numer rachunku Uczestnika Funduszu w Rejestrze, numer PESEL lub datę urodzenia, nazwę dystrybutora. Za datę dokonania wpłaty i złożenia zlecenia uważa się datę wpływu środków pieniężnych na rachunek Funduszu.

Fundusz nie nawiązuje stosunków gospodarczych z Inwestorami powiązanymi z Państwem trzecim wysokiego ryzyka. Za powiązanie z Państwem trzecim wysokiego ryzyka rozumie się następujące sytuacje:

- Uczestnik lub Inwestor jest obywatelem, ma miejsce stałego zamieszkania, zameldowania lub jest zarejestrowany w Państwie trzecim wysokiego ryzyka lub podany przez niego adres do korespondencji wskazuje na Państwo trzecie wysokiego ryzyka;
- Beneficjent rzeczywisty, pełnomocnik, przedstawiciel, reprezentant Uczestnika lub Inwestora jest obywatelem, ma miejsce stałego zamieszkania, zameldowania lub jest zarejestrowany w Państwie trzecim wysokiego ryzyka lub podany przez niego adres do korespondencji wskazuje na Państwo trzecie wysokiego ryzyka.

Przez Państwo trzecie wysokiego ryzyka rozumie się państwo trzecie zidentyfikowane przez Komisję Europejską w akcie delegowanym przyjętym na podstawie art. 9 dyrektywy Parlamentu Europejskiego i Rady (UE) 2015/849 z dnia 20 maja 2015 r. w sprawie zapobiegania wykorzystywaniu systemu finansowego do prania pieniędzy lub finansowania terroryzmu, zmieniająca rozporządzenie Parlamentu Europejskiego i Rady (UE) nr 648/2012 i uchylająca dyrektywę Parlamentu Europejskiego i Rady 2005/60/WE oraz dyrektywę Komisji 2006/70/WE.

W przypadku istniejących stosunków gospodarczych z Inwestorami mającymi powiązania lub u których w wyniku zmiany danych pojawi się powiązanie z Państwem trzecim wysokiego ryzyka, Towarzystwo i Fundusze stosują wzmożone środki bezpieczeństwa finansowego, w tym uzyskują dodatkowe informacje o Inwestorze oraz Beneficjencie rzeczywistym, zamierzonym charakterze stosunków gospodarczych, źródle majątku Inwestora oraz beneficjenta rzeczywistego i źródle pochodzenia wartości majątkowych pozostających w dyspozycji Inwestora oraz beneficjenta rzeczywistego w ramach stosunków gospodarczych lub transakcji, jak również o przyczynach i okolicznościach zamierzonych lub przeprowadzonych transakcji. W ww. przypadkach niezbędne jest uzyskanie akceptacji kadry kierowniczej wyższego szczebla na kontynuację stosunków gospodarczych z takim Inwestorem.

Działając na podstawie Rozporządzenia Rady (UE) nr 2019/796 w sprawie środków ograniczających w celu zwalczania cyberataków zagrażających Unii lub jej państwom członkowskim, Rozporządzenia Rady (WE) nr 2580/2001 z dnia 27 grudnia 2001 r. w sprawie szczególnych środków restrykcyjnych skierowanych przeciwko niektórym osobom i podmiotom mających na celu zwalczanie terroryzmu, Rozporządzenia Rady (WE) nr 881/2002 z dnia 27 maja 2002 r. wprowadzające niektóre szczególne środki ograniczające skierowane przeciwko niektórym osobom i podmiotom związanym z siecią Al-Kaida, Rozporządzenia Rady (UE) nr 753/2011 z dnia 1 sierpnia 2011 r. w sprawie środków ograniczających skierowanych przeciwko niektórym osobom, grupom, przedsiębiorstwom i podmiotom w związku z sytuacją w Afganistanie, Rozporządzenie Rady (UE) 2016/1686 z dnia 20 września 2016 r. nakładające dodatkowe środki ograniczające przeciwko ISIL (Daisz) i Al-Kaidzie oraz osobom fizycznym i prawnym, podmiotom lub organom z nimi związanymi, Fundusz stosuje wobec osób i podmiotów środki ograniczające określone w tych rozporządzeniach.

Działając na podstawie Rozporządzenia Rady (UE) nr 833/2014 dotyczącego środków ograniczających w związku z działaniami Rosji destabilizującymi sytuację na Ukrainie oraz Rozporządzenia Rady (WE) nr 765/2006 dotyczące środków ograniczających w związku z sytuacją na Białorusi i udziałem Białorusi w agresji Rosji wobec Ukrainy, od dnia 12 kwietnia 2022 r. Fundusz nie zbywa Jednostek Uczestnictwa następującym Inwestorom:

- jakimkolwiek obywatelem rosyjskim lub osobom fizycznym zamieszkałym w Rosji lub jakimkolwiek osobom prawnym, podmiotom lub organom z siedzibą w Rosji;
- jakimkolwiek obywatelem białoruskim lub osobom fizycznym zamieszkałym na Białorusi, lub dowolnym osobom prawnym, podmiotom lub organom z siedzibą na Białorusi.

Powyższe postanowienie w odniesieniu do sankcji wynikających z Rozporządzenia Rady (UE) nr 833/2014 nie ma zastosowania do obywateli państwa członkowskiego, państwa będącego członkiem Europejskiego Obszaru Gospodarczego lub Szwajcarii ani do osób fizycznych posiadających zezwolenie na pobyt czasowy lub stały w państwie członkowskim, w państwie będącym członkiem Europejskiego Obszaru Gospodarczego lub w Szwajcarii, w odniesieniu do Rozporządzenia Rady (WE) nr 765/2006 nie ma zastosowania do obywateli państwa członkowskiego Unii Europejskiej i osób fizycznych posiadających zezwolenie na pobyt czasowy lub stały w państwie członkowskim Unii Europejskiej pod warunkiem udokumentowania posiadania takiego obywatelstwa lub zezwolenia na pobyt.

W związku z wymogiem sformułowanym w art. 46 Ustawy AML Uczestnik lub Inwestor lub beneficjent rzeczywisty Uczestnika lub Inwestora zajmujący eksponowane stanowisko polityczne (PEP), będący członkiem rodziny osoby zajmującej eksponowane stanowisko polityczne lub osobą znaną jako bliski współpracownik osoby zajmującej eksponowane stanowisko polityczne określone w Ustawie AML może złożyć zlecenia nabycia jednostek uczestnictwa Funduszu z zastrzeżeniem, że realizacja przedmiotowych zleceń wymaga uzyskania zgody Zarządu Towarzystwa, wskazanego członka Zarządu lub osoby wyznaczonej przez Zarząd lub odpowiedzialnej za działalność Towarzystwa po uzyskaniu zgody Zarządu, wskazanego członka Zarządu lub osoby wyznaczonej przez Zarząd Towarzystwa. W przypadku nie wyrażenia zgody przez Towarzystwo na nabycie jednostek uczestnictwa Inwestor lub Uczestnik zostanie niezwłocznie poinformowany przez Towarzystwo. Towarzystwo przed podjęciem decyzji o wyrażeniu zgody może zażądać dodatkowych danych od uczestnika/inwestora lub beneficjenta rzeczywistego, w szczególności dodatkowe dane mogą dotyczyć źródła majątku uczestnika lub inwestora, źródła pochodzenia wartości majątkowych pozostających w dyspozycji uczestnika lub inwestora w ramach stosunków gospodarczych lub transakcji. W powyższych sytuacjach Towarzystwo przeprowadza dodatkowe analizy, które mogą skutkować odmową realizacji zlecenia. Towarzystwo nie ponosi odpowiedzialności za odmowę realizacji zlecenia lub realizację zlecenia z opóźnieniem, jeżeli opóźnienie jest wynikiem konieczności realizacji powyżej opisanych obowiązków wynikających z Ustawy AML.

W przypadku nabycia Jednostek Uczestnictwa kategorii B zlecenia nabycia są realizowane na zasadach określonych w odrębnej umowie. W przypadku nabycia Jednostek Uczestnictwa kategorii E oraz I zlecenia nabycia są realizowane na zasadach określonych w odrębnej umowie, przy czym zasady

nabywania tych Jednostek Uczestnictwa nie mogą być mniej korzystne dla Uczestnika Funduszu niż zasady dotyczące nabywania Jednostek Uczestnictwa kategorii A.

Jednostki Uczestnictwa nabywane są w chwili wpisania do Rejestru przez Agenta Transferowego liczby Jednostek Uczestnictwa nabytych za dokonaną wpłatę. Fundusz doloży starań aby nabycie nastąpiło w następnym Dniu Wyceny, przypadającym po dniu w którym Agent Transferowy otrzymał informację o uznaniu rachunku bankowego Funduszu związanego z Subfunduszem wpłatą dokonaną zgodnie z treścią Statutu Funduszu na nabycie Jednostek Uczestnictwa. Nabycie powinno nastąpić nie później niż w terminie pięciu dni roboczych od dnia złożenia zlecenia nabycia i wpływu wpłaty na rachunek bankowy Funduszu związany z Subfunduszem, chyba że opóźnienie jest następstwem zdarzeń, za które Fundusz nie ponosi odpowiedzialności. Nabywca Jednostek Uczestnictwa nabywa liczbę Jednostek Uczestnictwa Subfunduszu, odpowiadającą ilorazowi kwoty powierzonych środków i Wartości Aktywów Netto Subfunduszu na Jednostkę Uczestnictwa w Dniu Wyceny. Fundusz doręcza Uczestnikowi niezwłocznie potwierdzenie zbycia Jednostek Uczestnictwa.

3.11.2. Odkupywania Jednostek Uczestnictwa Subfunduszu

Na żądanie Uczestnika Fundusz odkupuje Jednostki Uczestnictwa bez ograniczeń, z zastrzeżeniami zawartymi w Prospekcie. Odkupywanie Jednostek Uczestnictwa następuje na podstawie zlecenia odkupienia, złożonego przez Uczestnika Funduszu u Dystrybutora z zastrzeżeniem Jednostek Uczestnictwa kategorii A1, lub w Funduszu, Zlecenie odkupienia Jednostek Uczestnictwa kategorii A1 może zostać złożone wyłącznie w formie pisemnej w Punkcie Obsługi Klienta dla Jednostek Uczestnictwa Zbывanych Bezpośrednio przez Fundusz zlokalizowanym w siedzibie Towarzystwa lub w formie elektronicznej w sposób określony w odrębnej procedurze ustalonej w związku z umową świadczenia dodatkowego zawartą z Uczestnikiem Funduszu. Minimalna wartość zlecenia odkupienia Jednostek Uczestnictwa kategorii A, kategorii A1 oraz kategorii B z danego Rachunku Uczestnika w Subfunduszu wynosi 250 zł, z wyjątkiem sytuacji, gdy odkupywane są wszystkie Jednostki Uczestnictwa z Rachunku Uczestnika w danym Subfunduszu lub gdy umowa o świadczenie dodatkowe zawarta z Uczestnikiem Funduszu określa inną wartość. Z chwilą odkupienia Jednostek Uczestnictwa przez Fundusz są one umarzone z mocy prawa. Fundusz odkupuje Jednostki Uczestnictwa z chwilą wpisania do Rejestru przez Agenta Transferowego liczby odkupionych Jednostek Uczestnictwa i kwoty należnej Uczestnikowi z tytułu odkupienia Jednostek Uczestnictwa. Odkupienie następuje w następnym Dniu Wyceny, przypadającym po dniu, w którym Agent Transferowy otrzymał informację o zleceniu odkupienia. Z zastrzeżeniem przypadków, o których mowa w Prospekcie, odkupienie nie może nastąpić później niż w terminie pięciu dni roboczych od złożenia zlecenia odkupienia, chyba że opóźnienie jest następstwem zdarzeń, za które Fundusz nie ponosi odpowiedzialności, a w szczególności złożenia wadliwego zlecenia odkupienia. Fundusz niezwłocznie dokonuje przelewu kwoty z tytułu odkupienia Jednostek Uczestnictwa na rachunek bankowy Uczestnika Funduszu, nie wcześniej jednak niż drugiego dnia roboczego po Dniu Wyceny, w którym nastąpiło odkupienie Jednostek Uczestnictwa. Zlecenie odkupienia powinno zawierać szczegółową dyspozycję odkupienia określonej liczby i kategorii Jednostek Uczestnictwa, odkupienia takiej liczby i kategorii Jednostek Uczestnictwa wskazanych przez Uczestnika, w wyniku której wypłacona zostanie określona kwota środków pieniężnych lub odkupienia wszystkich posiadanych Jednostek Uczestnictwa określonej kategorii. W przypadku, gdy liczba Jednostek Uczestnictwa określona w zleceniu odkupienia jest większa od aktualnego salda Jednostek Uczestnictwa, które nie są objęte blokadą, lub kwota określona w zleceniu odkupienia jest wyższa niż możliwa do uzyskania w wyniku odkupienia wszystkich Jednostek Uczestnictwa, które nie są objęte blokadą, lub też w wyniku realizacji zlecenia odkupienia Uczestnik posiadałby mniej niż jedną Jednostkę Uczestnictwa nieobjętą blokadą, odkupieniu podlegają wszystkie Jednostki Uczestnictwa, które nie są objęte blokadą.

Fundusz doręcza Uczestnikowi niezwłocznie potwierdzenie odkupienia Jednostek Uczestnictwa.

Nie pobiera się Opłaty Dystrybucyjnej od jednorazowego nabycia Jednostek Uczestnictwa danego Subfunduszu i danej kategorii do wysokości kwoty, otrzymanej za ostatnie dokonane jednorazowe odkupienie Jednostek Uczestnictwa tej samej kategorii (reinwestycja). Zwolnienie niniejsze przysługuje jeden raz w roku kalendarzowym, pod warunkiem, że okres pomiędzy Dniem Wyceny, w którym odkupiono uprzednio nabyte Jednostki Uczestnictwa a dniem złożenia zlecenia nabycia Jednostek Uczestnictwa nie przekracza 14 dni kalendarzowych.

Korzystanie z tego zwolnienia jest uzależnione od złożenia przez uprawnionego stosownego oświadczenia o odkupieniu Jednostek Uczestnictwa w okresie nieprzekraczającym ostatnich 14 dni kalendarzowych.

Warunkiem uznania nabycia Jednostek Uczestnictwa w ramach reinwestycji jest złożenie zlecenia nabycia Jednostek Uczestnictwa z wyraźną adnotacją „reinwestycja”.

Zlecenia otrzymane przez Agenta Transferowego z tą samą datą wyceny realizowane są w następującej kolejności:

- nabycie Jednostek Uczestnictwa,
- konwersja/zamiana Jednostek Uczestnictwa,
- odkupienie Jednostek Uczestnictwa.

przy czym dyspozycje blokady Jednostek Uczestnictwa oraz odwołania pełnomocnictwa realizowane będą w pierwszej kolejności niezwłocznie po ich otrzymaniu przez Agenta Transferowego.

3.11.3. Zasady zbywania i odkupywania Jednostek Uczestnictwa Subfunduszu przez pełnomocników

a) na rzecz osób fizycznych posiadających pełną zdolność do czynności prawnych

Osoby fizyczne mogą nabywać Jednostki Uczestnictwa oraz wykonywać czynności związane z uczestnictwem w Funduszu osobiście lub przez pełnomocników. Do pełnomocników wymogi, o których mowa w 3.11.1- 3.11.2 stosuje się odpowiednio

Pełnomocnikiem Uczestnika Funduszu może być osoba fizyczna posiadająca pełną zdolność do czynności prawnych lub osoba prawna. Pełnomocnictwo nie może upoważniać do udzielania dalszych pełnomocnictw, z wyjątkiem pełnomocnictwa udzielonego osobie prawnej.

Uczestnik Funduszu może posiadać nie więcej niż 2 pełnomocników jednocześnie, chyba że Uczestnik jest osobą prawną, umowa lub regulamin dotyczący danego Programu Systematycznego Oszczędzania lub Wyspecjalizowanego Programu Inwestycyjnego, Rachunku IKE lub Rachunku IKZE stanowi inaczej.

Pełnomocnictwo winno być udzielone, zmienione i odwołane w formie pisemnej w obecności pracownika Towarzystwa, przedstawiciela Towarzystwa, pracownika Dystrybutora lub z podpisem poświadczonym notarialnie. W przypadku dokonania czynności udzielenia pełnomocnictwa za granicą, Pełnomocnik Uczestnika Funduszu przedłoży odpis pełnomocnictwa w języku angielskim. W uzasadnionych przypadkach Fundusz może zażądać przysięgłego tłumaczenia przedłożonego dokumentu na język polski i jego uwierzytelnienia w polskiej placówce dyplomatycznej lub urzędzie konsularnym w kraju, w którym ten dokument został sporządzony, chyba że przepisy prawa pozwalają na odstąpienie od tego wymogu m.in. poprzez umieszczenie na dokumencie lub dołączenie do dokumentu apostille wydanej przez właściwy organ państwa, z którego ten dokument pochodzi. Odwołanie pełnomocnictwa możliwe jest również poprzez złożenie dyspozycji telefonicznej, pod warunkiem podpisania przez Uczestnika Umowy o składanie zleceń za pomocą telefonu i internetu.

Udzielenie, zmiana, odwołanie lub wygaśnięcie pełnomocnictwa jest skuteczne w stosunku do Funduszu z chwilą otrzymania właściwej informacji przez Agenta Transferowego.

Fundusz nie ponosi odpowiedzialności za szkody wynikające z realizacji zleceń złożonych przez osobę, której pełnomocnictwo wygaśnięcie, zostało zmienione lub odwołane, jeżeli Agent Transferowy nie został o tym wygaśnięciu, zmianie lub odwołaniu należycie powiadomiony.

Fundusz nie ponosi odpowiedzialności za bezpośrednie lub pośrednie skutki złożenia sprzecznych zleceń przez Uczestnika i jego pełnomocnika.

b) na rzecz osób fizycznych posiadających ograniczoną zdolność do czynności prawnych

W przypadku osoby fizycznej posiadającej ograniczoną zdolność do czynności prawnych (małoletni, który ukończył 13 lat lub osoba ubezwłasnowolniona częściowo) wykonywanie czynności związanych z uczestnictwem w Funduszu w ramach czynności nieprzekraczających zwykłego zarządu powinno być dokonywane za zgodą przedstawiciela ustawowego, a w ramach czynności przekraczających zwykły zarząd przez przedstawiciela ustawowego na podstawie zezwolenia udzielonego prawomocnym orzeczeniem sądu opiekuńczego.

Za czynności przekraczające zakres zwykłego zarządu majątkiem osoby fizycznej posiadającej ograniczoną zdolność do czynności prawnych przyjmuje się złożenie zlecenia lub zleceń odkupienia Jednostek Uczestnictwa, jeżeli wartość odkupionych Jednostek Uczestnictwa we wszystkich funduszach inwestycyjnych zarządzanych przez Towarzystwo przekracza 5.000,- (pięć tysięcy) złotych w okresie 30 dni. W przypadku, gdy po realizacji zlecenia odkupienia na kwotę zwykłego zarządu na Subrejestrze pozostałoby mniej, niż 1.000,- (jeden tysiąc) złotych, odkupywane są wszystkie Jednostki Uczestnictwa, a limit kwoty zwykłego zarządu w takiej sytuacji jest podwyższany do 6.000,- (sześciu tysięcy) złotych.

c) na rzecz osób fizycznych nieposiadających zdolności do czynności prawnych

Osoba fizyczna nieposiadająca zdolności do czynności prawnych (małoletni, który nie ukończył 13 lat lub osoba ubezwłasnowolniona całkowicie) może wykonywać czynności związane z uczestnictwem w Funduszu w ramach czynności nieprzekraczających zwykłego zarządu wyłącznie przez przedstawiciela ustawowego, a w ramach czynności przekraczających zwykły zarząd przez przedstawiciela ustawowego za zezwoleniem udzielonym prawomocnym orzeczeniem sądu opiekuńczego.

Za czynności przekraczające zakres zwykłego zarządu majątkiem osoby fizycznej nieposiadającej pełnej zdolności do czynności prawnych przyjmuje się złożenie zlecenia lub zleceń odkupienia Jednostek Uczestnictwa, jeżeli wartość odkupionych Jednostek Uczestnictwa we wszystkich funduszach inwestycyjnych zarządzanych przez Towarzystwo przekracza 5.000,- (pięć tysięcy) złotych w okresie 30 dni. W przypadku, gdy po realizacji zlecenia odkupienia na kwotę zwykłego zarządu na Subrejestrze pozostałoby mniej, niż 1.000,- (jeden tysiąc) złotych, odkupywane są wszystkie Jednostki Uczestnictwa, a limit kwoty zwykłego zarządu w takiej sytuacji jest podwyższany do 6.000,- (sześciu tysięcy) złotych.

3.11.4. Zasady zbywania i odkupywania Jednostek Uczestnictwa Subfunduszu przez małżonków

Osoby fizyczne pozostające w związku małżeńskim oraz mające wspólność majątkową małżeńską mogą nabywać Jednostki Uczestnictwa wspólnie. W tym przypadku jednostki zostaną zapisane na Wspólny Rachunek Małżeński. Otwarcie Wspólnego Rachunku Małżeńskiego następuje po złożeniu przez małżonków oświadczenia, że:

a) pozostają we wspólności majątkowej małżeńskiej;

b) wyrażają zgodę na składanie przez każdego z nich bez ograniczeń zleceń związanych z uczestnictwem w Funduszu, łącznie z żądaniem odkupienia przez Fundusz całego salda Jednostek Uczestnictwa zapisanych na Wspólnym Rachunku Małżeńskim;

c) przyjmują do wiadomości, że Fundusz nie ponosi odpowiedzialności za skutki zleceń złożonych przez małżonków i ewentualnych pełnomocników, będących wynikiem odmiennych decyzji każdego z nich, a w przypadku zbiegu zleceń Fundusz będzie je realizował w kolejności wynikającej z zasad ogólnych;

d) zobowiązują się do natychmiastowego pisemnego zawiadomienia Funduszu osobiście, listem poleconym lub pocztą kurierską o ustaniu wspólności majątkowej i jednoczesnego dostarczenia potwierdzonej kopii stosownego postanowienia sądu, bądź potwierdzonej kopii stosownej umowy w formie aktu notarialnego. W przypadku ustania wspólności majątkowej małżeńskiej Fundusz, po otrzymaniu dokumentów zaświadczających o ustaniu wspólności majątkowej małżeńskiej, wykonuje dyspozycje dotyczące Jednostek Uczestnictwa zgromadzonych na Wspólnym Rachunku Małżeńskim stosownie do tych dokumentów.

3.11.5. Składanie zleceń za pomocą telefonu i internetu

Uczestnik Funduszu ma prawo składać zlecenia nabycia i odkupienia Jednostek Uczestnictwa z wyłączeniem Jednostek Uczestnictwa kategorii A1, za pomocą telefonu i internetu, pod warunkiem zawarcia z Dystrybutorem umowy o składanie zleceń przez telefon lub za pomocą internetu. Przez zawarcie umowy rozumie się również pisemne oświadczenie Uczestnika o doręczeniu, zapoznaniu się i wyrażeniu zgody na treść odpowiednich regulaminów składania zleceń przez telefon i za pomocą internetu.

Umowa (regulamin), o której mowa powyżej, określa wszystkie warunki, w szczególności warunki i zasady składania zleceń za pomocą telefonu i internetu. Działając w porozumieniu z Towarzystwem Dystrybutor zastrzega sobie prawo wypowiedzenia umowy o składanie zleceń za pomocą telefonu lub internetu, w przypadku, gdy częstotliwość i charakter składanych zleceń przez Uczestnika może godzić w interesy pozostałych Uczestników danego Funduszu, gdy działania Uczestnika będą nosiły charakter spekulacyjny. Działanie Towarzystwa i Dystrybutorem wynika z potrzeby zapewnienia najlepszej ochrony interesów wszystkich Uczestników Funduszu.

Zlecenia składane za pomocą telefonu lub internetu przyjmowane są przez Fundusz lub przez Dystrybutora, który na podstawie umowy z Funduszem podjął się przyjmowania takich zleceń i który posiada stosowne zezwolenie KNF do przyjmowania takich zleceń.

3.11.6. Konwersja Jednostek Uczestnictwa Subfunduszu na Jednostki Uczestnictwa innego funduszu inwestycyjnego oraz wysokość opłat z tym związanych

Uczestnik ma prawo na podstawie jednego zlecenia dokonać konwersji Jednostek Uczestnictwa do subfunduszu Rockbridge Neo Funduszu Inwestycyjnego Otwartego, z zastrzeżeniem zasad uczestnictwa w tym funduszu inwestycyjnym. Zlecenie Konwersji Jednostek Uczestnictwa kategorii A1, może zostać złożone wyłącznie w formie pisemnej w Punkcie Obsługi Klienta dla Jednostek Uczestnictwa Zbywanych Bezpośrednio przez Fundusz zlokalizowanym w siedzibie Towarzystwa lub w formie elektronicznej w sposób określony w odrębnej procedurze ustalonej w związku z umową świadczenia dodatkowego zawartą z Uczestnikiem Funduszu.

Konwersja

Zlecenie Konwersji jest jednoczesnym zleceniem odkupienia Jednostek Uczestnictwa Subfunduszu i zleceniem nabycia jednostek uczestnictwa w subfunduszu wydzielonym w ramach Rockbridge Neo FIO. Konwersji dokonuje się przez umorzenie Jednostek Uczestnictwa w Subfunduszu funduszu

inwestycyjnego (fundusz źródłowy) i nabycie Jednostek Uczestnictwa w subfunduszu wydzielonym w ramach Rockbridge Neo FIO (funduszu docelowym) za środki pieniężne uzyskane z odkupienia Jednostek Uczestnictwa (funduszu źródłowego). Zlecenie Konwersji jest realizowane jeżeli środki pieniężne uzyskane z tytułu odkupienia Jednostek Uczestnictwa Subfunduszu (funduszu źródłowego) wpłyną na rachunek nabyć subfunduszu (funduszu docelowego). Uczestnik nabywa jednostki uczestnictwa subfunduszu (funduszu docelowego) dopiero po wpłynięciu środków pieniężnych na rachunek nabyć subfunduszu (funduszu docelowego). Jeżeli zostaną zachowane warunki wskazane w dwóch zdaniach poprzedzających, konwersja następuje w następnym Dniu Wyceny przypadającym po dniu, w którym Agent Transferowy otrzymał informacje o zleceniu konwersji. Okres pomiędzy złożeniem zlecenia konwersji a dniem jego realizacji nie powinien być dłuższy niż pięć dni roboczych, chyba że opóźnienie jest następstwem okoliczności, za które Fundusz nie ponosi odpowiedzialności. Konwersja może być dokonana wyłącznie w ramach jednej kategorii Jednostek Uczestnictwa.

Działając na podstawie Rozporządzenia Rady (UE) nr 833/2014 dotyczącego środków ograniczających w związku z działaniami Rosji destabilizującymi sytuację na Ukrainie oraz Rozporządzenia Rady (WE) nr 765/2006 dotyczące środków ograniczających w związku z sytuacją na Białorusi i udziałem Białorusi w agresji Rosji wobec Ukrainy, od dnia 12 kwietnia 2022 r. Fundusz nie realizuje zleceń Konwersji w stosunku do następującej kategorii Uczestników:

- obywateli rosyjskich lub osób fizycznych zamieszkałych w Rosji lub jakichkolwiek osób prawnych, podmiotów lub organów z siedzibą w Rosji;
- obywateli białoruskich lub osób fizycznych zamieszkałych na Białorusi, lub dowolnym osób prawnych, podmiotów lub organów z siedzibą na Białorusi,

chyba że osoby te korzystają z włączeń przewidzianych w obowiązujących przepisach prawa.

Dokonanie konwersji podlega opłacie składającej się z dwóch części:

a) stałej Opłaty za Konwersję

Stała Opłata za Konwersję jest pobierana w funduszu docelowym ze środków pieniężnych uzyskanych z odkupienia Jednostek Uczestnictwa w funduszu źródłowym, przed obliczeniem i pobraniem zmiennej Opłaty za Konwersję. Aktualnie nie pobiera się stałej Opłaty za Konwersję.

b) zmiennej Opłaty za Konwersję

Zmienna Opłata za Konwersję jest równa iloczynowi kwoty konwersji i stawki zmiennej Opłaty za Konwersję. Zmienna Opłata za Konwersję pobierana jest w subfunduszu funduszu inwestycyjnego, w którym nabywane są Jednostki Uczestnictwa.

Stawka zmiennej Opłaty za Konwersję stanowi różnicę pomiędzy stawką Opłaty Dystrybucyjnej w subfunduszu funduszu docelowego i stawką Opłaty Dystrybucyjnej w subfunduszu funduszu źródłowego. W przypadku gdy różnica ta jest wartością ujemną stawka Zmiennej opłaty za Konwersję wynosi 0%.

Zasada kumulacji przy naliczaniu zmiennej Opłaty za Konwersję

Podstawą ustalenia stawek Opłat Dystrybucyjnych w subfunduszach funduszu źródłowego i docelowego, dla potrzeb obliczenia stawki zmiennej Opłaty za Konwersję, jest wartość aktywów netto subfunduszu funduszu źródłowego przypadających na Jednostki Uczestnictwa danej kategorii zapisane na rachunkach Uczestnika przed konwersją, powiększone o wartość aktywów netto subfunduszu funduszu docelowego przypadających na Jednostki Uczestnictwa danej kategorii zapisane na rachunkach Uczestnika przed konwersją.

Zasada pobierania zmiennej Opłaty za Konwersję

Uczestnicy Funduszu dokonujący konwersji Jednostek Uczestnictwa Subfunduszu funduszu inwestycyjnego na Jednostki Uczestnictwa Subfunduszu innego funduszu inwestycyjnego o równej lub wyższej maksymalnej wynikającej z Tabeli Opłat stawce Opłaty Dystrybucyjnej, zobowiązani są jedynie do jednorazowego poniesienia, zmiennej Opłaty za Konwersję od aktywów odpowiadających danym Jednostkom Uczestnictwa. Maksymalna stawka Opłaty Dystrybucyjnej oznacza najwyższą, określoną w Tabeli Opłat stawkę pobieraną w Subfunduszu.

Skala i wysokość stawek Opłat Manipulacyjnych dotyczy wyłącznie Jednostek Uczestnictwa kategorii A i kategorii A1 jest określona w Tabeli Opłat obowiązującej u danego Dystrybutora lub w Funduszu. Dla Jednostek Uczestnictwa kategorii B skala i wysokość stawek Opłat Manipulacyjnych określona jest w umowie dotyczącej Programu Systematycznego Inwestowania.

3.11.7. Wyплаты kwot z tytułu odkupienia Jednostek Uczestnictwa Subfunduszu lub wypłat dochodów Funduszu

Fundusz niezwłocznie dokonuje przelewu kwoty z tytułu odkupienia Jednostek Uczestnictwa na rachunek bankowy Uczestnika Funduszu, nie wcześniej jednak niż drugiego dnia roboczego po dniu wyceny, w którym nastąpiło odkupienie Jednostek Uczestnictwa. Fundusz nie wypłaca dochodów Uczestnikom bez odkupywania Jednostek Uczestnictwa.

3.11.8. Zamiany Jednostek Uczestnictwa Subfunduszu na Jednostki Uczestnictwa związane z innym Subfunduszem oraz wysokość opłat z tym związanych – w przypadku funduszu z wydzielonymi subfunduszami

Uczestnik ma prawo na podstawie jednego zlecenia dokonać zamiany Jednostek Uczestnictwa Subfunduszu na Jednostki Uczestnictwa innego Subfunduszu (Zamiana). Zlecenie Zamiany Jednostek Uczestnictwa kategorii A1, może zostać złożone wyłącznie w formie pisemnej w Punkcie Obsługi Klienta dla Jednostek Uczestnictwa Zbywanych Bezpośrednio przez Fundusz zlokalizowanym w siedzibie Towarzystwa. lub w formie elektronicznej w sposób określony w odrębnej procedurze ustalonej w związku z umową świadczenia dodatkowego zawartą z Uczestnikiem Funduszu.

Zamiana

Zamiany dokonuje się przez jednoczesne umorzenie Jednostek Uczestnictwa w Subfunduszu (subfundusz źródłowy) i nabycie Jednostek Uczestnictwa w innym Subfunduszu (subfundusz docelowym) tego samego funduszu inwestycyjnego za środki pieniężne uzyskane z umorzenia Jednostek Uczestnictwa. Zlecenie Zamiany jest realizowane jeżeli środki pieniężne uzyskane z tytułu odkupienia Jednostek Uczestnictwa Subfunduszu (subfundusz źródłowy) wpłyną na rachunek nabyć Subfunduszu (subfundusz docelowo). Uczestnik nabywa jednostki uczestnictwa Subfunduszu (subfundusz docelowo) dopiero po wpłynięciu środków pieniężnych na rachunek nabyć Subfunduszu (subfundusz docelowo). Jeżeli zostaną zachowane warunki wskazane w dwóch zdaniach poprzedzających, zamiana następuje w następnym Dniu Wyceny przypadającym po dniu, w którym Agent Transferowy otrzymał informacje o zleceniu zamiany. Okres pomiędzy złożeniem Zlecenia zamiany a dniem jego realizacji nie powinien być dłuższy niż pięć dni roboczych, chyba że opóźnienie jest następstwem okoliczności, za które Fundusz nie ponosi odpowiedzialności.

Zamiana może być dokonana wyłącznie w ramach jednej kategorii Jednostek Uczestnictwa.

Działając na podstawie Rozporządzenia Rady (UE) nr 833/2014 dotyczącego środków ograniczających w związku z działaniami Rosji destabilizującymi sytuację na Ukrainie oraz Rozporządzenia Rady (WE) nr 765/2006 dotyczące środków ograniczających w związku z sytuacją na Białorusi i udziałem Białorusi w agresji Rosji wobec Ukrainy, od dnia 12 kwietnia 2022 r. Fundusz nie realizuje zleceń Zamiany w stosunku do następującej kategorii Uczestników:

- obywateli rosyjskich lub osób fizycznych zamieszkałych w Rosji lub jakichkolwiek osób prawnych, podmiotów lub organów z siedzibą w Rosji;
 - obywateli białoruskich lub osób fizycznych zamieszkałych na Białorusi, lub dowolnym osób prawnych, podmiotów lub organów z siedzibą na Białorusi.
- chyba że osoby te korzystają z włączeń przewidzianych w obowiązujących przepisach prawa.

Dokonanie Zamiany podlega opłacie składającej się z dwóch części:

a) stałej Opłaty za Zamianę

Stać Opłata za Zamianę jest pobierana w subfunduszu docelowym ze środków pieniężnych uzyskanych z odkupienia Jednostek Uczestnictwa w funduszu lub subfunduszu źródłowym, przed obliczeniem i pobraniem zmiennej Opłaty za Zamianę. Aktualnie nie pobiera się stałej Opłaty za Zamianę.

b) zmiennej Opłaty za Zamianę

Zmienna Opłata za Zamianę jest równa iloczynowi kwoty Zamiany i stawki zmiennej Opłaty za Zamianę. Zmienna Opłata za Zamianę pobierana jest w subfunduszu, w którym nabywane są Jednostki Uczestnictwa.

Stawka zmiennej Opłaty za Zamianę stanowi różnicę pomiędzy stawką Opłaty Dystrybucyjnej w subfunduszu docelowym i stawką Opłaty Dystrybucyjnej w subfunduszu lub funduszu źródłowym. W przypadku gdy różnica ta jest wartością ujemną stawka Zmiennej opłaty za Zamianę wynosi 0%.

Zasada kumulacji przy naliczaniu zmiennej Opłaty za Zamianę

Podstawą ustalenia stawek Opłat Dystrybucyjnych w subfunduszu źródłowym i docelowym, dla potrzeb obliczenia stawki zmiennej Opłaty za Zamianę, jest wartość aktywów netto subfunduszu źródłowego przypadających na Jednostki Uczestnictwa danej kategorii zapisane na rachunkach Uczestnika przed zamianą, powiększone o wartość aktywów netto subfunduszu docelowego przypadających na Jednostki Uczestnictwa danej kategorii zapisane na rachunkach Uczestnika przed zamianą.

Zasada pobierania zmiennej Opłaty za Zamianę

Uczestnicy Funduszu dokonujący Zamiany Jednostek Uczestnictwa Subfunduszu na Jednostki Uczestnictwa innego Subfunduszu o równej lub wyższej maksymalnej wynikającej z Tabeli Opłat stawce Opłaty Dystrybucyjnej, zobowiązani są jedynie do jednorazowego poniesienia, zmiennej Opłaty za Zamianę od aktywów odpowiadających danym Jednostkom Uczestnictwa. Maksymalna stawka Opłaty Dystrybucyjnej oznacza najwyższą, określoną w Tabeli Opłat stawkę pobieraną w Subfunduszu.

Skala i wysokość stawek Opłat Manipulacyjnych dotyczy wyłącznie Jednostek Uczestnictwa kategorii A oraz kategorii A1 i jest określona w Tabeli Opłat obowiązującej u danego Dystrybutora lub w Funduszu. Dla Jednostek Uczestnictwa kategorii B skala i wysokość stawek Opłat Manipulacyjnych określona jest w umowie dotyczącej Programu Systematycznego Oszczędzania.

3.11.9. Spełnienia świadczeń należnych z tytułu nieterminowych realizacji zleceń Uczestników Funduszu oraz błędnej wyceny Aktywów Netto na Jednostkę Uczestnictwa Subfunduszu

Zgodnie z art. 64 Ustawy Towarzystwo odpowiada wobec Uczestników Funduszu za wszelkie szkody spowodowane niewykonaniem lub nienależytym wykonaniem swoich obowiązków w zakresie zarządzania Funduszem i jego reprezentacji, chyba że niewykonanie lub nienależyte wykonanie obowiązków jest spowodowane okolicznościami, za które Towarzystwo odpowiedzialności nie ponosi.

Zgodnie z art. 33 ust. 3 Ustawy za szkody poniesione przez osoby nabywające lub odkupujące jednostki uczestnictwa funduszu inwestycyjnego za pośrednictwem podmiotu prowadzącego działalność maklerską w zakresie przyjmowania i przekazywania zleceń nabycia lub zbycia instrumentów finansowych, banku krajowego, krajowego oddziału instytucji kredytowej uprawnionego do wykonywania działalności w zakresie przyjmowania i przekazywania zleceń nabycia lub zbycia instrumentów finansowych lub podmiotu, o którym mowa w art. 32 ust. 2 (innego niż podmiot prowadzący działalność maklerską, bank krajowy oraz krajowy oddział instytucji kredytowej), odpowiadają solidarnie towarzystwo i ten podmiot, chyba że szkoda jest wynikiem okoliczności, za które ten podmiot nie ponosi odpowiedzialności. Odpowiedzialność powyższa nie może być wyłączona, ograniczona lub w inny sposób zmieniona w drodze umowy. Umowy wyłączające odpowiedzialność są nieważne.

W przypadku opóźnienia w realizacji prawidłowo złożonego zlecenia nabycia Jednostek Uczestnictwa, gdy wartość Jednostki Uczestnictwa w dniu przetworzenia zlecenia opóźnionego jest wyższa od wartości Jednostki Uczestnictwa z dnia, w którym zlecenie powinno być przetworzone, Towarzystwo nabędzie Uczestnikowi dodatkowe Jednostki Uczestnictwa w liczbie stanowiącej różnicę pomiędzy liczbą Jednostek Uczestnictwa jaką Uczestnik nabyłby w dniu, w którym zlecenie powinno być przetworzone, a liczbą Jednostek Uczestnictwa jaką Uczestnik nabył w wyniku opóźnionej realizacji zlecenia.

Nabycie powyższej liczby Jednostek Uczestnictwa zostanie wykonane po bieżącej wartości Jednostki Uczestnictwa bez pobrania opłaty manipulacyjnej.

W przypadku opóźnienia w realizacji prawidłowo złożonego zlecenia odkupienia Jednostek Uczestnictwa, gdy wartość Jednostki Uczestnictwa w dniu przetworzenia zlecenia jest niższa od wartości Jednostki Uczestnictwa z dnia, w którym zlecenie powinno być przetworzone, Agent Transferowy oblicza kwotę należnego Uczestnikowi świadczenia z tytułu nieterminowej realizacji zlecenia odkupienia, która zostaje przekazana na rachunek Uczestnika zgodnie z instrukcjami płatniczymi zawartymi w przetworzonym zleceniu odkupienia.

Świadczenie jest równe różnicy pomiędzy wartością zlecenia odkupienia przeliczoną po wartości Jednostki Uczestnictwa z dnia, w którym zlecenie powinno być przetworzone, a wartością zlecenia przeliczoną po wartości Jednostki Uczestnictwa z dnia opóźnionego przetworzenia zlecenia.

W przypadku błędnej wyceny aktywów Towarzystwo podejmie działania zmierzające do tego aby liczba Jednostek Uczestnictwa na Rejestrze była taka, jakby zlecenie nabycia zostało zrealizowane po prawidłowej Wartości Aktywów Netto na Jednostkę Uczestnictwa. W przypadku odkupienia Jednostek Uczestnictwa Towarzystwo podejmie działania aby Uczestnik uzyskał taką kwotę, jakby zlecenie zostało rozliczone po prawidłowej Wartości Aktywów Netto na Jednostkę Uczestnictwa.

3.11.10. Potwierdzenia zbycia, odkupienia, zamiany lub konwersji Jednostek Uczestnictwa

Po realizacji zlecenia zmieniającego stan Jednostek Uczestnictwa w Rejestrze Uczestników, Fundusz sporządza i niezwłocznie doręcza Uczestnikowi potwierdzenie zbycia lub odkupienia Jednostek Uczestnictwa, które zawiera w szczególności:

- a) dane identyfikujące Uczestnika Funduszu;
- b) numer rachunku Uczestnika Funduszu w Rejestrze;
- c) nazwę Funduszu i Subfunduszu;

- d) datę zbycia lub odkupienia Jednostek Uczestnictwa;
- e) liczbę i kategorię zbytych lub odkupionych Jednostek Uczestnictwa oraz ich wartość;
- f) liczbę Jednostek Uczestnictwa posiadanych przez Uczestnika po zbyciu lub odkupieniu Jednostek Uczestnictwa i ich wartość;
- g) kwotę zysku lub straty przy odkupieniu.

Jeżeli Uczestnik wyrazi zgodę Fundusz może przekazywać potwierdzenia w innych terminach.

3.12. Wskazanie okoliczności, w których Fundusz może zawiesić zbywanie i odkupywanie Jednostek Uczestnictwa Subfunduszu

a) Okoliczności zawieszenia zbywania Jednostek Uczestnictwa

Fundusz może zawiesić zbywanie Jednostek Uczestnictwa w danym Subfunduszu na 2 tygodnie, jeżeli nie można dokonać wiarygodnej wyceny istotnej części aktywów danego Subfunduszu z przyczyn niezależnych od Funduszu. Za zgodą i na warunkach określonych przez KNF zbywanie Jednostek Uczestnictwa może zostać zawieszona na okres od dwóch tygodni do dwóch miesięcy

b) Okoliczności zawieszenia odkupywania Jednostek Uczestnictwa

Fundusz może zawiesić odkupywanie Jednostek Uczestnictwa w każdym z Subfunduszy oddzielnie, na okres nie dłuższy niż dwa tygodnie, jeżeli:

- w okresie ostatnich dwóch tygodni suma wartości odkupionych przez Fundusz Jednostek Uczestnictwa w danym Subfunduszu oraz Jednostek Uczestnictwa w danym Subfunduszu, których odkupienia zażądano, stanowi kwotę przekraczającą 10 % Aktywów danego Subfunduszu, albo
- nie można dokonać wiarygodnej wyceny istotnej części aktywów danego Subfunduszu z przyczyn niezależnych od Funduszu.

W przypadku, o którym mowa powyżej, za zgodą i na warunkach określonych przez KNF:

- odkupywanie Jednostek Uczestnictwa danego Subfunduszu może zostać zawieszona na okres dłuższy niż dwa tygodnie, nieprzekraczający jednak dwóch miesięcy;
- Fundusz może odkupywać Jednostki Uczestnictwa w danym Subfunduszu, w ratach, w okresie nieprzekraczającym sześciu miesięcy, przy zastosowaniu proporcjonalnej redukcji lub przy dokonywaniu wypłat z tytułu odkupienia Jednostek Uczestnictwa w danym Subfunduszu.

3.13. Określenie rynków na jakich zbywane są Jednostki Uczestnictwa Subfunduszu

Fundusz zbywa Jednostki Uczestnictwa na terytorium Rzeczypospolitej Polskiej.

3.14. Zasady polityki inwestycyjnej Subfunduszu

Celem inwestycyjnym Subfunduszu jest wzrost wartości Aktywów Subfunduszu w wyniku wzrostu wartości lokat. Subfundusz nie gwarantuje osiągnięcia celu inwestycyjnego.

Subfundusz jest subfunduszem elastycznego inwestowania działającym w oparciu o strategię inwestycyjną TV CPPI (Target Volatility Continuous Proportion Portfolio Insurance). Cel inwestycyjny Subfunduszu jest realizowany przede wszystkim poprzez inwestowanie w akcje, Instrumenty Rynku Pieniężnego oraz dłużne papiery wartościowe emitowane, poręczane lub gwarantowane przez podmioty z siedzibą w Polsce, w tym organy publiczne, Narodowy Bank Polski, lub dopuszczone do obrotu w Polsce. Fundusz może inwestować Aktywa Subfunduszu również w inne instrumenty finansowe w sposób dozwolony przepisami prawa i postanowieniami statutu Funduszu.

Dokładny udział lokat Aktywów Subfunduszu w akcje, Instrumenty Rynku Pieniężnego oraz dłużne papiery wartościowe będzie uzależniony od wyniku działania algorytmu, który uwzględni:

- a) historyczną zmienność cen na rynku akcji,
- b) relację bieżącej wartości Jednostki Uczestnictwa do jej maksymalnej historycznej wartości od momentu rozpoczęcia stosowania strategii TV CPPI.

Decyzje o doborze akcji będą podejmowane przez Fundusz na podstawie analiz dotyczących w szczególności:

- a) udziału akcji w indeksach giełdowych,
- b) płynności akcji.

Decyzje o doborze Instrumentów Rynku Pieniężnego oraz dłużnych papierów wartościowych będą podejmowane przez Fundusz na podstawie analiz dotyczących w szczególności:

- a) bieżącego oraz przewidywanego poziomu rynkowych stóp procentowych,
- b) ryzyka kredytowego odnoszącego się do emitentów poszczególnych papierów wartościowych,
- c) płynności poszczególnych papierów wartościowych.

W przypadku lokat w papiery wartościowe denominowane w walutach obcych decyzje będą podejmowane przez Fundusz również na podstawie analiz dotyczących ryzyka kursowego tych walut.

Lokaty w instrumenty finansowe emitowane, poręczane lub gwarantowane przez podmioty z siedzibą w Polsce, w tym organy publiczne, Narodowy Bank Polski, lub dopuszczone do obrotu w Polsce stanowią nie mniej niż 80% Wartości Aktywów Netto Subfunduszu. Wartość inwestycji w akcje będzie stanowić nie więcej niż 80% wartości Aktywów Subfunduszu.

Udział Środków Płynnych w wartości Aktywów Subfunduszu będzie się kształtował w przedziale od 0% do 100% wartości Aktywów Subfunduszu. Wartość inwestycji Funduszu w ETF (exchange-traded fund) na WIG20 nie będzie przekraczać 20% wartości Aktywów Subfunduszu.

Ze względu na dużą zmienność cen instrumentów finansowych, w które Subfundusz lokuje aktywa, wartość aktywów netto portfela inwestycyjnego Subfunduszu może ulegać istotnym zmianom.

Fundusz może na rzecz Subfunduszu zawierać transakcje typu buy-sell-back, sell-buy-back, repo, reverse repo.

Subfundusz nie odzwierciedla składu żadnego uznanego indeksu akcji lub dłużnych papierów wartościowych.

Podrozdział III d – Rockbridge Neo Subfundusz Rynku Polskiego

Szczegółowe zasady polityki inwestycyjnej zostały określone w §§ 34-38 Statutu Rockbridge Neo Specjalistycznego Funduszu Inwestycyjnego Otwartego.

3.15. Opis ryzyka inwestycyjnego związanego z polityką inwestycyjną, z uwzględnieniem strategii zarządzania i szczególnych strategii inwestycyjnych stosowanych w odniesieniu do inwestycji na określonym obszarze geograficznym, w określonej branży lub sektorze gospodarczym albo w odniesieniu do określonej kategorii lokat, albo w celu odzwierciedlenia indeksu

Ryzyko rynkowe - ryzyko zmian wartości inwestycji w wyniku zmian parametrów rynkowych, takich jak: kursy akcji lub innych instrumentów o charakterze udziałowym, poziom stóp procentowych czy kursy walutowe.

Ryzyko kursów akcji to możliwość niekorzystnej zmiany wartości akcji lub innych instrumentów o charakterze udziałowym (takich jak obligacje zamienne, kwity depozytowe, prawa do akcji, prawa poboru lub warranty subskrypcyjne) będących przedmiotem lokat Funduszu. Na ryzyko kursów akcji składają się: ryzyko systematyczne całego rynku akcji oraz ryzyko specyficzne związane z akcjami poszczególnych emitentów. Ryzyko systematyczne polega na tym, że zmiany kursów akcji większości spółek wykazują znaczną korelację, to znaczy w tym samym czasie rosną lub spadają, natomiast ryzyko specyficzne jest to ryzyko związane z możliwością niekorzystnej zmiany kursu akcji danej spółki lub innego instrumentu o charakterze udziałowym ze względu na czynniki odnoszące się do danego emitenta lub wynikające z specyfiki konstrukcji i praw związanych z danym instrumentem finansowym. Fundusz poprzez dywersyfikację swoich inwestycji dąży do minimalizacji ryzyka specyficznego poszczególnych emitentów akcji oraz innych instrumentów o charakterze udziałowym. Ponieważ Aktywa Subfunduszu lokowane są głównie w akcje spółek notowanych na GPW oraz prawa pochodne i transakcje terminowe bazujące na tych instrumentach, jak również w instrumenty dłużne nominowane w PLN, zatem zmiany wartości Aktywów Subfunduszu wynikać będą głównie ze zmian kursów akcji polskich spółek oraz zmian rynkowych stóp procentowych w Polsce. Niekorzystne tendencje na tych rynkach mogą spowodować znaczne wahania wartości Aktywów Subfunduszu, co oznacza możliwość wystąpienia znacznych spadków wartości Jednostek Uczestnictwa.

Ryzyko kredytowe - ryzyko wynikające z możliwości pogorszenia sytuacji finansowej lub niewywiązania się ze swoich zobowiązań przez emitenta instrumentów finansowych nabywanych przez Subfundusz lub kontrahenta, z którym Fundusz będzie zawierał umowy lub transakcje na instrumentach finansowych będących przedmiotem lokat Subfunduszu. W szczególności, w związku z możliwym udziałem dłużnych papierów wartościowych w portfelu inwestycyjnym Subfunduszu istnieje ryzyko, że niewypłacalność bądź pogorszenie się sytuacji finansowej któregośkolwiek z emitentów wspomnianych instrumentów dłużnych może wpłynąć na Wartość Aktywów Netto Subfunduszu i wartość Jednostki Uczestnictwa. Istnieje ponadto ryzyko utraty części Aktywów Subfunduszu lub poniesienia przez Subfundusz straty w przypadku takich zdarzeń jak: utrata wypłacalności przez kontrahenta, z którym Fundusz zawarł umowę, lub emitenta instrumentów finansowych nabywanych przez Fundusz; niewywiązanie się przez kontrahenta, emitenta lub gwaranta ze zobowiązań z tytułu zawartych z Funduszem transakcji, umów lub wyemitowanych instrumentów finansowych lub opóźnienie w wywiązaniu się z takich zobowiązań; utrata lub obniżenie wartości zabezpieczeń ustanowionych przez emitenta lub kontrahenta Funduszu związanych z zawartymi przez Fundusz umowami dotyczącymi Aktywów Subfunduszu lub dotyczącymi nabytych przez Subfundusz instrumentów finansowych; inne zdarzenia dotyczące emitenta lub kontrahenta Funduszu, w wyniku których nastąpi obniżenie wartości posiadanego przez Subfundusz instrumentu finansowego lub nie nastąpi spłata należności wobec Subfunduszu.

Ryzyko operacyjne - objawia się możliwością poniesienia przez Subfundusz straty wynikającej z nieodpowiednich procesów wewnętrznych i nieprawidłowości dotyczących systemów Towarzystwa, zasobów ludzkich lub wynikającej ze zdarzeń zewnętrznych.

W szczególności, nieodpowiedni proces może przejawiać się błędnym lub opóźnionym rozliczeniem transakcji, a błąd ludzki może przejawiać się przeprowadzeniem nieautoryzowanych transakcji. Nieprawidłowości dotyczące systemów mogą przejawiać się, w szczególności, zawieszeniem systemów komputerowych uniemożliwiającym przeprowadzenie transakcji, a niekorzystne zdarzenia zewnętrzne - stratami w wyniku klęsk naturalnych lub ataków terrorystycznych. Istnieje ryzyko dokonania błędnej wyceny wartości aktywów netto na Jednostkę Uczestnictwa Subfunduszu oraz ryzyko dokonania tej wyceny z opóźnieniem.

Ryzyko rozliczenia, które może zmaterializować się jako opóźnione lub błędne rozliczenie zawartej transakcji, albo nierozliczenie transakcji przez jedną ze stron transakcji (Fundusz lub jego kontrahenta) i może przyczynić się do odstąpienia od realizowanej polityki inwestycyjnej, a w konsekwencji - do pogorszenia rentowności lokat Subfunduszu. Nie można również wykluczyć sytuacji, w której nierozliczenie, a także nieprawidłowe lub nieterminowe rozliczenie transakcji przez jedną ze stron (tj. Fundusz lub kontrahenta Funduszu) spowoduje utratę części Aktywów Subfunduszu i doprowadzi do obniżenia wartości Jednostki Uczestnictwa.

Ryzyko płynności - istnieje ryzyko, że zbyt niski obrót instrumentem finansowym na rynku zorganizowanym lub poza tym rynkiem albo wycofanie instrumentu finansowego z obrotu na rynku zorganizowanym może uniemożliwić jego nabycie lub zbycie w wielkości wynikającej z realizacji zakładanej polityki inwestycyjnej, a także może utrudnić lub uniemożliwić dokonanie rzetelnej wyceny tego instrumentu finansowego, co w konsekwencji może doprowadzić do konieczności zawieszenia odkupywania Jednostek Uczestnictwa Subfunduszu. Utrata płynności instrumentów finansowych wchodzących w skład portfela lokat Subfunduszu może spowodować znaczny spadek wartości tych instrumentów i wywierać istotny negatywny wpływ na wartość Aktywów Subfunduszu i wartość Jednostki Uczestnictwa. Istnieje również ryzyko, że w przypadku zażądania przez Uczestników odkupienia Jednostek Uczestnictwa o stosunkowo dużym udziale w łącznej liczbie Jednostek Uczestnictwa wyemitowanych w danym momencie, Fundusz będzie w stanie wypłacić środki należne z tytułu odkupienia Jednostek Uczestnictwa w danym Subfunduszu dopiero po dokonaniu zbycia części aktywów i uzyskaniu środków należnych Subfunduszowi ze zbycia tych aktywów. W przypadku wystąpienia sytuacji, w której w okresie dwóch tygodni suma wartości odkupionych przez Fundusz Jednostek Uczestnictwa danego Subfunduszu oraz Jednostek Uczestnictwa, których odkupienia zażądano, stanowi kwotę przekraczającą 10% wartości Aktywów Subfunduszu, Fundusz może zawiesić odkupywanie Jednostek Uczestnictwa na dwa tygodnie. W szczególnych przypadkach odkupywanie Jednostek Uczestnictwa może zostać zawieszono na okres nieprzekraczający dwóch miesięcy, a w okresie nieprzekraczającym sześciu miesięcy, przy zastosowaniu proporcjonalnej redukcji lub przy dokonywaniu wypłat z tytułu odkupienia Jednostek Uczestnictwa, Fundusz może odkupować Jednostki Uczestnictwa danego Subfunduszu w ratach.

Ryzyko walutowe - w przypadku nabycia instrumentów finansowych denominowanych w walucie obcej, Aktywa Subfunduszu będą narażone na ryzyko walutowe. Ryzyko to przejawia się potencjalną możliwością spadku rentowności inwestycji dokonywanych w instrumenty notowane na zagranicznych rynkach papierów wartościowych lub denominowanych w walutach obcych, w wyniku aprecjacji waluty krajowej względem waluty obcej.

Ryzyko związane z przechowywaniem aktywów - na podstawie umowy o wykonywanie funkcji depozytariusza Funduszu oraz Subfunduszu, Depozytariusz prowadzi rejestr Aktywów Funduszu oraz jego Subfunduszy, w tym aktywów zapisywanych na właściwych rachunkach oraz przechowywanych przez Depozytariusza i inne podmioty na mocy odrębnych przepisów lub na podstawie umów zawartych na polecenie Funduszu przez Depozytariusza (Subdepozytariusz). Istnieje ryzyko, że taki podmiot nie wywiąże się z ciążących na nich obowiązków związanych z przechowywaniem takich aktywów, w szczególności mających wpływ na terminy rozliczenia zawartych transakcji. Mimo przepisów Ustawy o Funduszach Inwestycyjnych chroniących Fundusz przed skutkami upadłości Depozytariusza, nie można również wykluczyć sytuacji, w której postawienie Depozytariusza lub Subdepozytariusza w stan likwidacji lub upadłości będzie wywierać negatywny skutek na wartość Aktywów Subfunduszu lub doprowadzi do utraty części Aktywów Subfunduszu.

Ryzyko związane z koncentracją aktywów lub rynków - związane jest z możliwością inwestycji znacznej części Aktywów Subfunduszu w jednym rodzaju instrumentu finansowego lub na jednym rynku. Ponieważ Subfundusz może inwestować przeważającą część aktywów w akcje spółek notowanych na GPW lub akcje spółek, których działalność koncentruje się na terenie Rzeczypospolitej Polskiej, jak również w instrumenty dłużne nominowane w PLN, więc ryzyko koncentracji aktywów związane jest głównie z koniunkturą na rynku lokalnym. W szczególności, niekorzystna sytuacja makroekonomiczna w kraju może spowodować pogorszenie się sytuacji finansowej znacznej liczby spółek, których akcje będą przedmiotem lokat Subfunduszu, a także spadek kursów instrumentów dłużnych, co może w konsekwencji niekorzystnie wpływać na rentowność inwestycji w Jednostki Subfunduszu.

Ryzyko inwestycji w instrumenty pochodne – nie występuje.

Ryzyko inwestycji w lokaty bankowe - ryzyko to polega na nieuregulowaniu przez bank w terminie należności z tytułu lokaty.

Ryzyko stóp procentowych - oznacza możliwość takiej zmiany wysokości stóp procentowych, która będzie prowadziła do zmniejszenia się wartości poszczególnych dłużnych instrumentów finansowych wchodzących w skład portfela inwestycyjnego Subfunduszu, a tym samym także zmniejszenia się wartości całego portfela inwestycyjnego Subfunduszu. Zmiany stóp procentowych mogą mieć różny wpływ na wartość instrumentów finansowych znajdujących się w portfelu Subfunduszu. Przy wzrastających stopach procentowych może np. nastąpić spadek ceny rynkowej posiadanych instrumentów dłużnych.

Ryzyko związane z nabywaniem przez Subfundusz kwitów depozytowych – inwestowanie przez Subfundusz w kwity depozytowe dotyczące akcji spółek związane jest z dodatkowymi rodzajami ryzyka w porównaniu z bezpośrednim zakupem akcji. Ryzyka te obejmują w szczególności ryzyko kraju emitenta akcji, potencjalnie mniejszą płynność kwitów depozytowych na rynku zorganizowanym w porównaniu z płynnością akcji, możliwość opóźnienia w przekazaniu przez emitenta i bank depozytowy dywidendy z tytułu akcji spółki lub zmniejszenia jej wysokości w wyniku zastosowania niekorzystnych zasad opodatkowania lub wystąpienia różnic kursowych, możliwość opóźnienia w publikacji informacji dotyczących spółki na rynku zorganizowanym, na którym notowane są kwity depozytowe, możliwość podwójnego opodatkowania dochodów z tytułu zbycia kwitów depozytowych i reprezentowanych przez nich akcji, ryzyko braku możliwości skorzystania przez Fundusz z przepisów o unikaniu podwójnego opodatkowania, ryzyko ograniczenia praw głosu z akcji reprezentowanych przez kwity depozytowe, a także ryzyko uznania banku depozytowego za prawowitego właściciela akcji skutkujące utratą akcji reprezentowanych przez kwity depozytowe na skutek ich zajęcia przez wierzycieli. Powyższe ryzyka mogą powodować, że Subfundusz poniesie stratę na skutek inwestycji w kwity depozytowe lub stopa zwrotu z nabytych kwitów depozytowych okaże się istotnie niższa w porównaniu ze stopą zwrotu z tytułu zakupu akcji odpowiednich spółek.

Ryzyko konfliktów interesów - w związku z korzystaniem z technik efektywnego zarządzania portfelem, tj. technik inwencyjnych wykorzystywanych w celu redukcji ryzyka, redukcji kosztów lub generowania dodatkowego dochodu, mogą powstać konflikty interesów wynikające z faktu, że kontrahent lub jego podmioty powiązane mogą świadczyć na rzecz Funduszu, innych funduszy zarządzanych przez Towarzystwo lub na rzecz Towarzystwa inne usługi lub oferować im inne produkty. Towarzystwo unika działań mogących powodować wystąpienie konfliktu interesów, podejmuje niezbędne działania w celu identyfikacji konfliktu interesów, dąży do wyeliminowania bądź ograniczenia negatywnego wpływu konfliktu interesów na wyniki Subfunduszu oraz funkcjonowanie Towarzystwa i jego relacje z klientami i innymi podmiotami powiązanymi.

Ryzyko modelu – ryzyko nieprawidłowo zbudowanych (zdefiniowanych) modeli, taryf lub parametrów, niewłaściwego zastosowania modeli lub braku niezbędnej ich aktualizacji.

Ryzyko nieosiągnięcia oczekiwanego zwrotu z inwestycji w Jednostki Uczestnictwa - Fundusz nie gwarantuje osiągnięcia celu inwestycyjnego wskazanego w Statucie. Istnieje ryzyko, że Fundusz nie osiągnie zamierzonego celu, a tym samym Uczestnik Funduszu nie osiągnie zakładanej stopy zwrotu z inwestycji w Jednostki Uczestnictwa Subfunduszu, w szczególności z powodu zmaterializowania się jednego lub większej ilości ryzyk opisanych w tej części Prospektu.

Ryzyko związane z zawarciem określonych umów – specyfika zawieranych umów o obsługę Funduszu i jego Uczestników, w tym umów z agentem transferowym i dystrybutorami, powoduje możliwość nieprawidłowego wywiązywania się przez te podmioty z podjętych zobowiązań, w szczególności poprzez opóźnienie w przesyłaniu i realizacji zleceń lub błędną realizację zleceń.

Ryzyko związane ze szczególnymi warunkami zawartych przez Fundusz transakcji – zawierane przez Fundusz transakcje mogą powodować dodatkowy wzrost ryzyka, co w szczególności dotyczy niektórych umów mających za przedmiot instrumenty pochodne (ryzyko kształtowania się wartości instrumentu bazowego w sposób odmienny od oczekiwań zarządzającego) oraz umów pożyczek papierów wartościowych (ryzyko braku możliwości wywiązania się z umowy pożyczki przez kontrahenta).

Ryzyko związane z udzielonymi gwarancjami - Fundusz nie udziela gwarancji na rzecz innych podmiotów.

Ryzyko wystąpienia szczególnych okoliczności, na wystąpienie których Uczestnik Funduszu nie ma wpływu lub ma ograniczony wpływ - Uczestnik powinien brać pod uwagę możliwość wystąpienia następujących zdarzeń, na które nie będzie miał wpływu: otwarcie likwidacji Subfunduszu lub Funduszu, przejście zarządzania Funduszem przez inne towarzystwo, przejście zarządzania Funduszem przez spółkę zarządzającą, zmiana depozytariusza lub podmiotu obsługującego Fundusz, połączenie Funduszu z innym funduszem, a także zmiana polityki inwestycyjnej Subfunduszu.

Ryzyko otwarcia likwidacji Funduszu lub Subfunduszu - Fundusz może ulec rozwiązaniu w przypadkach określonych w Ustawie o Funduszach Inwestycyjnych, w tym w szczególności w przypadku spadku WAN poniżej poziomu 2.000.000 (dwóch milionów) zł. Nie można zagwarantować, że w wyniku powyższych czynników nie nastąpi rozwiązanie Funduszu, w wyniku czego umarzenie Jednostek Uczestnictwa zostanie wstrzymane do czasu przeprowadzenia likwidacji Funduszu, a koszty likwidacji Funduszu wpłyną na zmniejszenie wartości aktywów netto Funduszu pozostających do podziału między Uczestników Funduszu. W przypadku wystąpienia co najmniej jednej z przesłanek określonych w Statucie, Towarzystwo może również podjąć decyzję o likwidacji Subfunduszu, w wyniku czego umarzenie Jednostek Uczestnictwa zostanie wstrzymane do czasu przeprowadzenia likwidacji Subfunduszu, a koszty likwidacji Subfunduszu wpłyną na zmniejszenie wartości aktywów netto Subfunduszu pozostających do podziału między Uczestników Funduszu.

Ryzyko przejścia zarządzania Funduszem przez inne towarzystwo funduszy inwestycyjnych - zgodnie z Ustawą o Funduszach Inwestycyjnych, inne towarzystwo funduszy inwestycyjnych może na podstawie umowy z Towarzystwem przejąć zarządzanie Funduszem. W takim przypadku mogą nastąpić zmiany w zakresie zasad funkcjonowania Funduszu, w tym w szczególności celu inwestycyjnego i zasad polityki inwestycyjnej.

Ryzyko przejścia zarządzania Funduszem przez spółkę zarządzającą - zgodnie z art. 4 ust. 1a Ustawy o Funduszach Inwestycyjnych, Towarzystwo może przekazać zarządzanie Funduszem i prowadzenie jego spraw spółce zarządzającej prowadzącej działalność na terytorium Rzeczypospolitej Polskiej. Fundusz działa w formie funduszu inwestycyjnego otwartego, w związku z czym zgodnie z art. 4 ust. 1b Ustawy nie jest możliwe przekazanie zarządzania Funduszem i prowadzenia jego spraw zarządzającemu z UE prowadzącemu działalność na terytorium Rzeczypospolitej Polskiej.

Ryzyko zmiany Depozytariusza lub podmiotu obsługującego Fundusz - Fundusz lub Depozytariusz mogą rozwiązać umowę o wykonywanie funkcji depozytariusza za wypowiedzeniem, w terminie nie krótszym niż 6 miesięcy. Zmiana Depozytariusza wymaga zgody Komisji. Jeżeli Depozytariusz nie wykonuje obowiązków określonych w umowie albo wykonuje je nienależycie, Fundusz wypowiada umowę i niezwłocznie zawiadamia o tym Komisję.

Podrozdział III d – Rockbridge Neo Subfundusz Rynku Polskiego

Komisja może nakazać Funduszowi zmianę Depozytariusza. W tych przypadkach wypowiedzenie umowy może nastąpić w terminie krótszym niż 6 miesięcy. W przypadku otwarcia likwidacji lub ogłoszenia upadłości Depozytariusza, Fundusz niezwłocznie dokonuje zmiany depozytariusza, bez stosowania sześciomiesięcznego terminu wypowiedzenia. Zmiana depozytariusza jest dokonywana w sposób zapewniający nieprzerwane wykonywanie obowiązków Depozytariusza. Towarzystwo może w każdym czasie dokonać zmiany podmiotów obsługujących Funduszu, w szczególności Agenta Transferowego. Uczestnik nie ma wpływu na decyzję Towarzystwa o zmianie Depozytariusza lub podmiotu obsługującego Funduszu. W przypadku jednak gdy nie dojdzie do zmiany Depozytariusza zgodnie z przepisami prawa Fundusz ulega rozwiązaniu.

Ryzyko połączenia Subfunduszu z innym subfunduszem lub funduszem - za zgodą Komisji może nastąpić połączenie Subfunduszu z innym funduszem lub subfunduszem funduszu zarządzanego przez Towarzystwo (połączenie wewnętrzne) a nawet z innym funduszem zarządzanym przez inne towarzystwo funduszy inwestycyjnych (połączenie krajowe). Połączenie następuje przez przeniesienie majątku subfunduszu przejmowanego do subfunduszu lub funduszu przejmującego oraz przydzielenie Uczestnikom Jednostek Uczestnictwa subfunduszu lub funduszu przejmującego w zamian za Jednostki Uczestnictwa subfunduszu przejmowanego. Tylko w przypadku połączenia krajowego wymagana jest zgoda Zgromadzenia Uczestników Funduszu.

Ryzyko zmiany polityki inwestycyjnej Subfunduszu - Towarzystwo może podjąć decyzję o zmianie Statutu, w tym także w zakresie zasad polityki inwestycyjnej Subfunduszu. Nie można wykluczyć przypadku, w którym polityka inwestycyjna Subfunduszu ulegnie zmianie w sposób odbiegający od oczekiwań Uczestników.

Ryzyko niewypłacalności gwaranta - w związku z zakładanymi inwestycjami w dłużne papiery wartościowe istnieje ryzyko, że emitent tych papierów nie będzie w stanie wykupić wyemitowanych przez siebie dłużnych papierów wartościowych bądź wypłacić odsetek. Niewypłacalność któregokolwiek z emitentów wspomnianych instrumentów dłużnych może w istotny sposób wpłynąć na Wartość Aktywów Netto Subfunduszu. Mimo, iż jednym z podstawowych kryteriów wyboru lokat w instrumenty dłużne będzie ocena wypłacalności strony zaciągającej zobowiązanie, Fundusz nie może zagwarantować, że nie zajdzie sytuacja utraty wypłacalności emitenta/gwaranta.

Ryzyko inflacji - wzrost inflacji może spowodować spadek realnej stopy zwrotu z posiadanych w portfelu Subfunduszu instrumentów dłużnych, jak również spadek wartości tych inwestycji. W przypadku wzrostu inflacji trudniej będzie Uczestnikowi Funduszu ochronić realną wartość wpłaconego kapitału.

Ryzyko związane z regulacjami prawnymi dotyczącymi Funduszu, w szczególności w zakresie prawa podatkowego – jednym z najważniejszych czynników prowadzenia działalności gospodarczej jest otoczenie prawne. Niekorzystne zmiany w regulacjach prawnych (w szczególności w systemie podatkowym, w systemie obrotu papierami wartościowymi) mogą negatywnie wpływać na atrakcyjność finansową instrumentów finansowych. Należy przy tym podkreślić, że zmiany w systemie prawnym mogą mieć charakter nagłego i znaczącego pogorszenia parametrów gospodarczych, przyczyniając się do gwałtownych ruchów cen na rynku. Ponadto istnieje ryzyko zmian otoczenia ekonomiczno-prawnego, w jakim funkcjonuje Fundusz, powodujących zwiększenie kosztów pokrywanych z Aktywów Funduszu, w tym w wyniku zwiększenia kosztów prowadzenia działalności związanej z obsługą Funduszu. Zmiany przepisów prawa lub ich interpretacji mogą istotnie ograniczać zasady i zakres inwestycji dopuszczalnych w funduszach inwestycyjnych otwartych, a także warunki zawierania przez Fundusz umów, których przedmiotem są określone papiery wartościowe, w tym prawa pochodne.

Ryzyko nielimitowanych kosztów funduszu - Statut Funduszu wymienia koszty pokrywane ze środków własnych Subfunduszu. Ze względu na nielimitowany charakter tych kosztów istnieje ryzyko, że zbyt duża ich wartość może niekorzystnie wpłynąć na rentowność inwestycji w Jednostki Uczestnictwa Subfunduszu.

Ryzyko kadry zarządzającej – działalność Funduszu w znacznym stopniu uzależniona jest od jakości pracy pracowników i Towarzystwa i podmiotów, którym powierzono wykonywanie określonych obowiązków. Pomimo zapewnienia takim pracownikom konkurencyjnych warunków pracy, Towarzystwo nie może zapewnić, że ewentualne odejście niektórych pracowników i członków kierownictwa nie będzie mieć negatywnego wpływu na działalność Funduszu.

Ryzyko związane z realizacją obowiązków wynikających z Ustawy AML - zgodnie z Ustawą AML, Fundusz dokona zamrożenia wartości majątkowych Uczestnika z zachowaniem należytej staranności na podstawie prawa Unii Europejskiej wprowadzającego szczególne środki ograniczające przeciwko niektórym osobom, grupom lub podmiotom, jeśli Uczestnik jest wymieniony w aktach prawa Unii Europejskiej wprowadzających szczególne środki ograniczające lub listach ogłaszanych przez Generalnego Inspektora na podstawie rezolucji Rady Bezpieczeństwa Organizacji Narodów Zjednoczonych wydanych na podstawie rozdziału VII Karty Narodów Zjednoczonych, dotyczących zagrożeń dla międzynarodowego pokoju i bezpieczeństwa spowodowanych aktami terrorystycznymi, w szczególności na listach, o których mowa w pkt 3 rezolucji 2253 (2015) Rady Bezpieczeństwa Organizacji Narodów Zjednoczonych lub w pkt 1 rezolucji 1988 (2011) Rady Bezpieczeństwa Organizacji Narodów Zjednoczonych; liście, o której mowa w art. 120 ust. 1 Ustawy AML - publikowanych w Biuletynie Informacji Publicznej na stronie podmiotowej ministra właściwego do spraw finansów publicznych. Ponadto istnieje ryzyko, iż w przypadku osób zajmujących eksponowane stanowiska polityczne, będących członkiem rodziny osoby zajmującej eksponowane stanowisko polityczne lub osobą znaną jako bliski współpracownik osoby zajmującej eksponowane stanowisko polityczne Zarząd Towarzystwa, wskazany członek Zarządu lub osoba wyznaczona przez Zarząd nie wyrazi zgody na nabycie jednostek uczestnictwa Funduszu lub kontynuację stosunków gospodarczych z Uczestnikiem lub dojdzie do realizacji zlecenia z opóźnieniem w wyniku konieczności dokonania wymaganych przez Ustawę AML dodatkowych czynności, w tym analiz. Ustawa AML w stosunkach do osób zajmujących eksponowane stanowisko polityczne wymaga uzyskania zgody Zarządu Towarzystwa, wskazanego członka Zarządu lub osoby wyznaczonej przez Zarząd na nawiązanie lub kontynuowanie relacji z Uczestnikiem.

Ponadto, na podstawie art. 41 ust. 1 Ustawy AML Towarzystwo w przypadku braku możliwości zastosowania jednego ze środków bezpieczeństwa finansowego, o których mowa w art. 34 ust. 1 ww. ustawy w szczególności:

- a) nie nawiązuje stosunków gospodarczych,
- b) rozwiązuje stosunki gospodarcze.

Ryzyko związane z inwestowaniem w papiery wartościowe emitowane, poręczone lub gwarantowane przez kraje znajdujące się w niestabilnej lub skomplikowanej sytuacji ekonomicznej i politycznej - w ramach stosowanej polityki inwestycyjnej Subfundusz może alokować aktywa w papiery wartościowe emitowane, poręczone lub gwarantowane przez szereg krajów wskazanych w Statucie lub Prospekcie, przy czym poszczególne kraje mogą znajdować się lub znaleźć się w czasie trwania inwestycji w niestabilnej lub skomplikowanej sytuacji ekonomicznej i politycznej. Wystąpienie takich okoliczności może skutkować spadkiem wartości aktywów będących przedmiotem takich inwestycji i w konsekwencji przyczynić się do obniżenia wartości Jednostki Uczestnictwa Subfunduszu. Mimo, iż jednym z podstawowych kryteriów wyboru lokat w w/w instrumenty będzie ocena wypłacalności emitenta, poręczyciela lub gwaranta, Fundusz nie może zagwarantować, że nie zajdzie sytuacja utraty jego wypłacalności.

3.15.1. Ekspozycja alternatywnego funduszu inwestycyjnego (Funduszu) liczona jest zgodnie z Rozporządzeniem Delegowanym Komisji NR 231/2013 uzupełniającego dyrektywę Parlamentu Europejskiego i Rady 2011/61/UE w odniesieniu do zwolnień, ogólnych warunków dotyczących prowadzenia

działalności, depozytariuszy, dźwigni finansowej, przejrzystości i nadzoru (Rozporządzenie) - poprzez obliczenie dźwigni finansowej zarówno metodą brutto jak i metodą zaangażowania opisanymi w niniejszym Rozporządzeniu, odpowiednio w Art. 7 i Art. 8 oraz jego Załącznikach I i II.

3.16. Określenie profilu inwestora

Subfundusz jest przeznaczony dla osób o długim horyzoncie inwestycyjnym (ponad 3 lata) oraz średniej skłonności do ryzyka. Inwestorzy powinni mieć jednak świadomość, że w przypadku zaistnienia negatywnych okoliczności stopa zwrotu z Jednostki Uczestnictwa Subfunduszu może okazać się niższa od oczekiwanej.

3.17. Informacje na temat obowiązków podatkowych Funduszu lub jego Uczestników

UCZESTNIK MUSI MIEĆ NA WZGLĘDZIE, że od dnia 1 stycznia 2024 roku zasady rozliczania dochodów z inwestycji w fundusze inwestycyjne uległy istotnym zmianom, w ten sposób, że podatek nie jest już pobierany przez Fundusz (Fundusz nie jest płatnikiem podatku). Fundusz będzie wystawiać Uczestnikowi informację podatkową dotyczącą uzyskanych w danym roku dochodów (przychodów). Uczestnik zobowiązany jest samodzielnie rozliczyć zobowiązanie podatkowe, przy czym będzie mógł uwzględnić stratę z inwestycji w fundusze kapitałowe przy rozliczaniu dochodów z działalności inwestycyjnej.

a) Zasady opodatkowania Funduszu podatkiem dochodowym reguluje Ustawa o Podatku Dochodowym od Osób Prawnych

Zgodnie z tą ustawą zwalnia się od podatku fundusze inwestycyjne.

b) Zasady opodatkowania osób fizycznych podatkiem dochodowym uregulowane zostały w Ustawie o Podatku Dochodowym od Osób Fizycznych

Opodatkowanie dochodów z tytułu udziału w funduszach inwestycyjnych osób fizycznych reguluje Ustawa o Podatku Dochodowym od Osób Fizycznych. Od dochodów osób fizycznych uzyskanych z umorzenia, odkupienia, wykupienia albo unicestwienia w inny sposób tytułów uczestnictwa (jednostek uczestnictwa) w funduszach inwestycyjnych podatek dochodowy wynosi 19% uzyskanego dochodu (art. 30b ust. 1 pkt 5) z wyjątkiem (na zasadzie praw nabytych) dochodów wypłacanych podatnikowi na podstawie umów zawartych przed dniem 1 grudnia 2001 r.

Dochodem, o którym mowa powyżej, jest różnica między sumą przychodów uzyskanych z tytułu umorzenia, odkupienia, wykupienia albo unicestwienia w inny sposób tytułów uczestnictwa w funduszach kapitałowych a kosztami uzyskania przychodów, określonymi na podstawie art. 23 ust. 1 pkt 38 Ustawa o Podatku Dochodowym od Osób Fizycznych, osiągnięta w roku podatkowym.

Z podatku dochodowego zwolnione są wypłaty środków z Pracowniczego Programu Emerytalnego dokonywane na rzecz Uczestnika lub osób uprawnionych do tych środków w razie śmierci Uczestnika (art. 21 ust. 1 pkt 58). Z podatku dochodowego zwolnione są dochody z tytułu oszczędzania na IKE uzyskane w związku z gromadzeniem i wypłatą środków gromadzonych przez oszczędzającego na IKE, wypłatą środków na rzecz osób uprawnionych do tych środków po śmierci oszczędzającego na IKE, wypłatą transferową - z tym, że zwolnienie nie ma zastosowania w przypadku, gdy oszczędzający gromadził oszczędności na więcej niż jednym IKE, chyba że przepisy o IKE przewidują taką możliwość (art. 21 ust. 1). Od dochodów z tytułu gromadzenia oszczędności na więcej niż jednym IKE pobiera się zryczałtowany podatek dochodowy w wysokości 75% uzyskanego dochodu na każdym IKE (art. 30 ust. 1 pkt 7a). Od dochodów z tytułu zwrotu lub częściowego zwrotu z IKE pobiera się (Fundusz pobiera jako płatnik) zryczałtowany podatek dochodowy w wysokości 19% uzyskanego dochodu (art. 30a ust. 1 pkt 10). Dochodem w przypadku zwrotu z IKE jest różnica między kwotą stanowiącą wartość środków zgromadzonych na IKE a sumą wpłat na IKE, a w przypadku częściowego zwrotu dochodem jest kwota zwrotu pomniejszona o kwotę stanowiącą iloczyn kwoty zwrotu i wskaźnika stanowiącego udział sumy wpłat na IKE do wartości środków zgromadzonych na tym koncie. Dochodu tego nie pomniejsza się o straty z kapitałów pieniężnych i praw majątkowych poniesionych w roku podatkowym oraz w latach poprzednich.

Zgodnie z art. 20 ust. 1 Ustawy o Podatku Dochodowym od Osób Fizycznych, kwoty uzyskane z tytułu zwrotu z IKZE oraz wypłaty z IKZE, w tym także dokonane na rzecz osoby uprawnionej na wypadek śmierci Oszczędzającego, uważa się za przychody z innych źródeł, o których mowa w art. 10 ust. 1 pkt 9 Ustawy o Podatku Dochodowym od Osób Fizycznych.

Wypłaty transferowe środków zgromadzonych przez Oszczędzającego na IKZE:

- 1) pomiędzy instytucjami finansowymi prowadzącymi IKZE,
- 2) na IKZE osoby uprawnionej po śmierci Oszczędzającego,
- 3) w postępowaniu likwidacyjnym lub upadłościowym na IKZE Oszczędzającego,

są, zgodnie z art. 21 ust. 1 pkt 58b Ustawy o Podatku Dochodowym od Osób Fizycznych, wolne od podatku dochodowego.

Zgodnie z art. 26 ust. 1 pkt 2b oraz art. 30c ust. 2 Ustawy o Podatku Dochodowym od Osób Fizycznych, podstawę obliczenia podatku dochodowego stanowi dochód ustalony po odliczeniu kwot wpłat na IKZE dokonanych przez podatnika w roku podatkowym do wysokości określonej w przepisach o IKZE. Wysokość wpłat ustala się na podstawie dokumentów stwierdzających ich poniesienie. W art. 26 ust. 13a oraz 30c ust. 3 Ustawy o Podatku Dochodowym od Osób Fizycznych określono dodatkowe warunki, przy zachowaniu których wpłaty na IKZE podlegają odliczeniu od dochodu. Zgodnie z art. 26 ust. 6g oraz art. 30c ust. 3b Ustawy o Podatku Dochodowym od Osób Fizycznych odliczenia wpłat na IKZE dokonuje się w zeznaniu podatkowym.

Zgodnie z art. 30 ust. 1 pkt 14 Ustawy o Podatku Dochodowym od Osób Fizycznych od kwoty wpłat z IKZE, w tym wpłat na rzecz osoby uprawnionej na wypadek śmierci oszczędzającego dokonanych na podstawie art. 34a ust. 1 pkt 2 ustawy z dnia 20 kwietnia o indywidualnych kontach emerytalnych oraz indywidualnych kontach zabezpieczenia emerytalnego pobiera się zryczałtowany podatek dochodowy w wysokości 10% przychodu. Stosownie do art. 30 ust. 3 Ustawy o Podatku Dochodowym od Osób Fizycznych zryczałtowany podatek dochodowy, o którym mowa w zdaniu poprzednim pobiera się bez pomniejszania przychodu o koszty uzyskania. Instytucja finansowa prowadząca IKZE zobowiązana jest, jako płatnik, do poboru podatku od dokonywanych wpłat z IKZE, bez względu na formę wypłaty (wypłata jednorazowa albo w ratach).

Od dnia 1 stycznia 2024 r. Fundusz, co do zasady, przestaje być płatnikiem podatku dochodowego od osób fizycznych z tytułu udziału w funduszach kapitałowych. W pewnym zakresie Fundusz będzie nadal pełnił funkcję płatnika podatku od dochodów (przychodów) uzyskanych z tytułów wskazanych w art. 30a ust. 1 Ustawy o Podatku Dochodowym od Osób Fizycznych (w tym dochody z tytułu zwrotu z IKE, PPE). Dla dochodów uzyskanych od 1 stycznia 2024 r. z umorzenia, odkupienia, wykupienia albo unicestwienia w inny sposób tytułów uczestnictwa (jednostek uczestnictwa) Fundusz będzie wystawił Uczestnikowi informację podatkową dotyczącą uzyskanych w danym roku podatkowym dochodów (przychodów). Uczestnik zobowiązany będzie samodzielnie rozliczyć zobowiązanie podatkowe, przy czym będzie mógł uwzględnić stratę z inwestycji w fundusze kapitałowe przy rozliczaniu dochodów z działalności inwestycyjnej. Dla określenia obowiązków podatkowych w odniesieniu do osób fizycznych, które nie mają miejsca zamieszkania lub czasowego pobytu na terytorium Rzeczypospolitej Polskiej niezbędne jest uwzględnienie oprócz przepisów prawa polskiego charakteru ustroju podatkowego krajów zamieszkania tych osób oraz treści umów międzynarodowych w sprawie zapobiegania podwójnemu opodatkowaniu zawartych

Podrozdział III d – Rockbridge Neo Subfundusz Rynku Polskiego

przez Rzeczpospolitą Polską z krajami zamieszkania tych osób. Jednakże zastosowanie stawki wynikającej z tych umów albo niepobranie podatku zgodnie z tymi umowami jest możliwe wyłącznie po przedstawieniu Funduszowi przez podatnika zaświadczenia o jego miejscu zamieszkania za granicą do celów podatkowych (certyfikat rezydencji). Aby certyfikat rezydencji podatkowej został uznany za ważny przez płatnika podatku, powinien co najmniej zostać:

- przedłożony jako oryginał lub uwierzytelniony notarialnie odpis, wyciąg lub kopia;
- przetłumaczony na język polski przez tłumacza przysięgłego, chyba że pracownik instytucji przyjmującej certyfikat rezydencji podatkowej uzna, iż został on sporządzony w języku przyjętym w sferze międzynarodowych finansów;
- zaktualizowany raz w roku.

Nie ustala się przychodu z tytułu umorzenia Jednostek Uczestnictwa Subfunduszu w przypadku Zamiany Jednostek Uczestnictwa Subfunduszu na Jednostki Uczestnictwa innego Subfunduszu.

Jednostki Uczestnictwa podlegają dziedzieleniu. W związku z tym może zaistnieć konieczność uiszczania podatku od spadków i darowizn na zasadach uregulowanych w ustawie z dnia 28 lipca 1983 r. o podatku od spadków i darowizn (Dz.U. z 2025 r., poz. 775 z późn. zm.).

c) Zasady opodatkowania osób prawnych podatkiem dochodowym reguluje Ustawa o Podatku Dochodowym od Osób Prawnych

Przedmiotem opodatkowania podatkiem dochodowym od osób prawnych jest dochód. Dochodem podlegającym opodatkowaniu podatkiem dochodowym od osób prawnych jest nadwyżka sumy przychodów nad kosztami ich uzyskania, osiągnięta w roku podatkowym. Przychodem jest wartość otrzymanych środków w związku z umorzeniem Jednostek Uczestnictwa.

Do przychodów nie zalicza się przychodów z tytułu umorzenia Jednostek Uczestnictwa subfunduszu funduszu inwestycyjnego z wydzielenymi subfunduszami, w przypadku Zamiany Jednostek Uczestnictwa subfunduszu na Jednostki Uczestnictwa innego subfunduszu tego samego funduszu inwestycyjnego. Kosztami uzyskania przychodów są wydatki na nabycie Jednostek Uczestnictwa Funduszu. Wydatki te są kosztem uzyskania przychodu przy ustalaniu dochodu ze zbycia Jednostek Uczestnictwa Funduszu. Zasady uznawania wydatków na nabycie Jednostek Uczestnictwa za koszty uzyskania przychodów nie stosuje się przy zamianie Jednostek Uczestnictwa subfunduszu na Jednostki Uczestnictwa innego subfunduszu tego samego funduszu inwestycyjnego z wydzielenymi subfunduszami. Dochody z tytułu umorzenia Jednostek Uczestnictwa zwiększają podstawę opodatkowania. Po ustaleniu podstawy opodatkowania, podatek oblicza się przy zastosowaniu stawki wynoszącej 19% podstawy opodatkowania. W celu określenia obowiązków podatkowych osób prawnych, które nie mają siedziby ani zarządu na terytorium Rzeczypospolitej Polskiej, należy uwzględnić oprócz przepisów Ustawy o Podatku Dochodowym od Osób Prawnych treść odpowiednich umów międzynarodowych o unikaniu podwójnego opodatkowania.

d) Dodatkowe informacje w sprawie opodatkowania

Ze względu na fakt, iż obowiązki podatkowe zależą od indywidualnej sytuacji Uczestnika Funduszu i miejsca dokonywania inwestycji, w celu ustalenia obowiązków podatkowych wskazane jest zasięgnięcie porady doradcy podatkowego lub prawnego.

Przy odkupywaniu Jednostek Uczestnictwa Fundusz stosuje metodę FIFO, która oznacza, że jako pierwsze odkupywane są Jednostki Uczestnictwa zbyte Uczestnikowi Subfunduszu po najwyższej Wartości Aktywów Netto Subfunduszu na Jednostkę Uczestnictwa.

3.18. (skreślony)

3.19. (skreślony)

3.20. Informacje o wysokościach opłat i prowizji związanych z uczestnictwem w Funduszu, sposobie ich naliczania i pobierania oraz o kosztach obciążających Fundusz

3.20.1. Rodzaje, maksymalną wysokość, sposób kalkulacji i naliczania kosztów obciążających Subfundusz, w tym w szczególności wynagrodzenia Towarzystwa regulują przepisy Statutu – § 18c.

3.20.2. Wskaźnik kosztów całkowitych Subfunduszu WKC:

a) wysokość wskaźnika – za rok 2025:

- dla Jednostki Uczestnictwa typu A: 2,59%
- dla Jednostki Uczestnictwa typu E: 2,20%
- dla Jednostki Uczestnictwa typu I: 2,55%

b) Sposób obliczania wskaźnika:

Współczynnik Kosztów Całkowitych (wskaźnik WKC) oblicza się według wzoru:

$WKC = Kt/WANt$,

gdzie:

WAN – oznacza średnią wartość aktywów netto Subfunduszu reprezentowanych przez Jednostki Uczestnictwa danej kategorii,

K – oznacza koszty operacyjne Subfunduszu, o których mowa w rozporządzeniu o szczególnych zasadach rachunkowości funduszy inwestycyjnych, poniesione przez odpowiednią kategorię Jednostek Uczestnictwa,

t – oznacza okres, za który przedstawiane są dane.

Wskaźnik WKC odzwierciedla udział kosztów niezwiązanych bezpośrednio z działalnością inwestycyjną Subfunduszu w średniej wartości aktywów netto Subfunduszu za dany rok.

Różnice w opłatach i kosztach związanych z poszczególnymi kategoriami Jednostek Uczestnictwa opisane zostały w pkt 3.8.a. oraz 3.20.4. Prospektu.

Podstawę tych różnic stanowi § 18c i § 19 Statutu.

3.20.3. Koszty Subfunduszu niewłączone do wskaźnika WKC – do wskaźnika WKC nie włącza się:

– kosztów transakcyjnych, w tym prowizji i opłat maklerskich, podatków związanych z nabyciem lub zbyciem składników portfela,

- odsetek z tytułu zaciągniętych pożyczek lub kredytów,
- świadczeń wynikających z realizacji umów, których przedmiotem są instrumenty pochodne,
- opłat związanych z nabyciem lub odkupieniem Jednostek Uczestnictwa lub innych opłat ponoszonych bezpośrednio przez Uczestnika,
- wartości świadczeń dodatkowych.

Wskaźnik WKC odzwierciedla udział kosztów niezwiązanych bezpośrednio z działalnością inwestycyjną Subfunduszu w średniej Wartości Aktywów Netto Subfunduszu za dany rok. Do kosztów związanych bezpośrednio z działalnością inwestycyjną Subfunduszu zalicza się, o ile występują, ujemne saldo różnic kursowych powstałe w związku z wyceną środków pieniężnych, należności oraz zobowiązań w walutach obcych.

3.20.4. Opłaty manipulacyjne z tytułu zbycia lub odkupienia Jednostki Uczestnictwa oraz innych opłat uiszczanych bezpośrednio przez Uczestnika

W Subfunduszu pobierane są następujące Opłaty Manipulacyjne:

Jednostki Uczestnictwa kategorii A – opłaty maksymalne określone w Statucie Funduszu;

- Opłata Dystrybucyjna – nie wyższa niż 4% wpłacanej kwoty.

Do ustalenia stawki opłaty dystrybucyjnej za zbycie Jednostek Uczestnictwa bierze się pod uwagę sumę wpłacanej kwoty oraz wartość dotychczas zgromadzonych Jednostek Uczestnictwa na rachunkach Uczestnika w Funduszu na dzień nabycia Jednostek Uczestnictwa na podstawie zlecenia nabycia.

- Opłata Umorzeniowa – nie wyższa niż 1% kwoty wypłaconej z tytułu odkupienia Jednostek Uczestnictwa

Wysokość Opłaty Dystrybucyjnej za zbycie Jednostek Uczestnictwa kategorii A określona jest w Tabeli Opłat i nie może być wyższa niż maksymalna wysokość Opłaty Dystrybucyjnej określonej w Statucie Funduszu. Dla danego Dystrybutora sporządzana jest Tabela Opłat, która jest dostępna u Dystrybutora.

Wysokość Opłaty Umorzeniowej za odkupienie Jednostek Uczestnictwa kategorii A określona jest w Tabeli Opłat i nie może być wyższa niż maksymalna wysokość Opłaty Umorzeniowej określonej w Statucie Funduszu. Dla danego Dystrybutora sporządzana jest Tabela Opłat, która jest dostępna u Dystrybutora.

Jednostki Uczestnictwa kategorii A1 – opłaty maksymalne określone w Statucie Funduszu

- Opłata Dystrybucyjna – nie wyższa niż 4% wpłacanej kwoty

– Opłata Umorzeniowa – nie wyższa niż 1% kwoty wypłaconej z tytułu odkupienia Jednostek Uczestnictwa. Wysokość Opłaty Dystrybucyjnej za zbycie Jednostek Uczestnictwa kategorii A1 określona jest w Tabeli Opłat i nie może być wyższa niż maksymalna wysokość Opłaty Dystrybucyjnej określonej w Statucie Funduszu.

Wysokość Opłaty Umorzeniowej za odkupienie Jednostek Uczestnictwa kategorii A1 określona jest w Tabeli Opłat i nie może być wyższa niż maksymalna wysokość Opłaty Umorzeniowej określonej w Statucie Funduszu. Tabela Opłat jest dostępna w Punkcie Obsługi Klienta dla Jednostek Uczestnictwa Zbywanych Bezpośrednio zlokalizowanym w siedzibie Towarzystwa.

Jednostki Uczestnictwa kategorii B

Za zbycie Jednostek Uczestnictwa kategorii B pobierana jest Opłata Dystrybucyjna w wysokości określonej w umowie oraz regulaminie dotyczących danego Programu Systematycznego Oszczędzania, która nie będzie wyższa niż 3% wpłacanej kwoty.

Za odkupienie Jednostek Uczestnictwa kategorii B pobiera się Opłatę Umorzeniową w wysokości określonej w umowie oraz regulaminie dotyczących danego Programu Systematycznego Oszczędzania, która nie będzie wyższa niż 4% kwoty wypłaconej z tytułu odkupienia Jednostek Uczestnictwa kategorii B.

Jednostki Uczestnictwa kategorii E

- Opłata Dystrybucyjna – opłata nie jest pobierana
- Opłata Umorzeniowa – opłata nie jest pobierana
- Opłata za Zamianę – opłata nie jest pobierana

Pobiera się opłatę za otwarcie Rachunku IKZE w wysokości, podanej w Tabeli Opłat obowiązującej u danego Dystrybutora w wysokości nie większej niż 600 zł oraz Towarzystwo pobiera opłatę dodatkową za dokonanie Wyплаты, Wyплаты Transferowej lub Zwrotu w okresie 12-miesiący liczonych od dnia zawarcia Umowy IKZE Rockbridge Neo Fundusze Inwestycyjne w wysokości 2% kwoty podlegającej Wyplacie, Wyplacie Transferowej lub Zwrotowi.

Jednostki Uczestnictwa kategorii I – maksymalne stawki określone w Statucie

- Opłata Dystrybucyjna – nie wyższa niż 3% wpłacanej kwoty
- Opłata Umorzeniowa – nie wyższa niż 2% uzyskanej w wyniku umorzenia Jednostek Uczestnictwa
- Opłata za otwarcie rachunku IKE – nie wyższa niż 300 zł (w zależności od wariantu opisanego w §19 Statutu Funduszu)
- Opłata za Konwersję – przy konwersji do Subfunduszu opłata nie jest pobierana
- Opłata za Zamianę – przy zamianie do Subfunduszu opłata nie jest pobierana

Obowiązujące stawki Opłat Manipulacyjnych dla Jednostek Uczestnictwa kategorii I określone są w Tabeli Opłat obowiązującej u danego Dystrybutora. Wysokość Opłaty Manipulacyjnej nie może być wyższa niż maksymalna wysokość opłaty określonej w Statucie Funduszu. Tabela Opłat jest udostępniana u Dystrybutora, w siedzibie Towarzystwa oraz na stronach internetowych Towarzystwa: www.rockbridge.pl

Towarzystwo pobierze Opłatę Umorzeniową za dokonanie Wyплаты, Wyплаты Transferowej lub Zwrotu w okresie 12 miesięcy od daty zawarcia umowy o prowadzenie IKE Rockbridge Neo Fundusze Inwestycyjne, w wysokości podanej w Tabeli Opłat IKE, nie wyższej niż 2% wpłacanej kwoty.

3.20.5. Od 2025 roku za zarządzanie Subfunduszem Towarzystwo pobiera opłatę zmienną (wynagrodzenie zmienne), którego wysokość jest uzależniona od wyników zarządzania Subfunduszem względem punktu odniesienia (benchmarku) stanowiącego: 20% WIG20 TR + 80% WIBOR 6M. Wynagrodzenie to jest równe wysokości rezerwy na wynagrodzenie zmienne na ostatni dzień kalendarzowy przypadający w okresie rozliczeniowym, nie wyższej jednak niż 20% (dwadzieścia procent) ponad wartość ustalonego benchmarku.

Wynagrodzenie zmienne jest należne w przypadku osiągnięcia przez Subfundusz nadwyżki wyniku ponad benchmark w okresie odniesienia, czyli tzw. alfy. Okres odniesienia to docelowo okres 5 lat. Wypłata wynagrodzenia zmiennego na rzecz Towarzystwa następuje w okresach rocznych, odpowiadających latom kalendarzowym, w ramach tzw. rocznej krystalizacji. Dodatkowo część rezerwy na wynagrodzenie zmienne w stosunku do umarzanych Jednostek Uczestnictwa jest przeksięgowywana każdego Dnia Wyceny w zobowiązania Subfunduszu.

Model naliczania i pobierania wynagrodzenia zmiennego stosowany będzie od pierwszego Dnia Wyceny w 2025 r., tj. 2 stycznia 2025 r.

Po rozpoczęciu obliczania rezerwy na wynagrodzenie zmienne na podstawie ustalonego modelu, pierwsza krystalizacja następuje na ostatni Dzień Wyceny przypadający w 2025 roku, a pierwszy pełny 5-letni okres odniesienia kończy się po 5 latach od wprowadzenia modelu naliczania opłat za wynagrodzenie zmienne. Następnie 5-letni okres odniesienia staje się okresem ruchomym, wyznaczanym krocząco, tj. od ostatniego Dnia Wyceny, 5 lat wstecz.

Rezerwa na wynagrodzenie zmienne naliczana jest każdego Dnia Wyceny, w stosunku do dziennej zmiany alfy - jeżeli zmiana alfy jest dodatnia w danym Dniu Wyceny, alfa w okresie odniesienia jest dodatnia i ujemna alfa z lat poprzednich w okresie odniesienia została pokryta.

Jeżeli zmiana alfy jest ujemna w danym Dniu Wyceny, dotychczas naliczona rezerwa na wynagrodzenie zmienne jest rozwiązywana proporcjonalnie do spadku alfy (minimum rezerwy to 0).

Wypłata wynagrodzenia zmiennego następuje również w przypadku, gdy stopa zwrotu z Subfunduszu w okresie odniesienia jest ujemna lub stopa zwrotu w danym okresie rozliczeniowym jest ujemna, przy założeniu spełnienia warunków opisanych powyżej, czyli występowania dodatniej alfy w stosunku do punktu odniesienia (pomimo ujemnych wyników Subfunduszu i punktu odniesienia).

Poniżej przedstawiono przykład sposobu obliczania wynagrodzenia zmiennego:

Rok rozliczeniowy	Stopa zwrotu w okresie rozliczeniowym (1Y) bez pobierania wynagrodzenia zmiennego			Stopa zwrotu w okresie odniesienia (5Y) bez pobierania wynagrodzenia zmiennego w danym roku rozliczeniowym			Podstawa naliczenia wynagrodzenia zmiennego*		Stopa zwrotu w okresie rozliczeniowym (1Y) z pobranym wynagrodzeniem zmiennym		Wycena jednostki		Pobranie wynagrodzenia zmiennego	Komentarz
	Punkt odniesienia	Subfundusz	alfa	Punkt odniesienia	Subfundusz	alfa	maksymalna wartość alfy w okresach krystalizacji	alfa referencyjna	Subfundusz	alfa	bez wynagrodzenia zmiennego	z wynagrodzeniem zmiennym		
1	1,50%	1,00%	-0,50%	1,50%	1,00%	-0,50%	0,00%	0,00%	1,00%	-0,50%	101,00	101,00	NIE	Ujemna alfa w okresie rozliczeniowym
2	1,00%	1,25%	0,25%	2,52%	2,26%	-0,25%	0,00%	0,00%	1,25%	0,25%	102,26	102,26	NIE	Dodatnia alfa w okresie rozliczeniowym, ale ujemna w okresie odniesienia
3	0,50%	1,00%	0,50%	3,03%	3,29%	0,26%	0,00%	0,26%	0,95%	0,45%	103,29	103,23	TAK	Dodatnia alfa w okresie rozliczeniowym i w okresie odniesienia, wynagrodzenie zmienne pobrane tylko od
4	0,00%	-0,25%	-0,25%	3,03%	2,97%	-0,05%	0,20%	0,00%	-0,25%	-0,25%	103,03	102,97	NIE	Ujemna alfa w okresie rozliczeniowym
5	-0,75%	-0,25%	0,50%	2,25%	2,72%	0,46%	0,20%	0,26%	-0,30%	0,45%	102,77	102,66	TAK	Dodatnia alfa w okresie rozliczeniowym i w okresie odniesienia, wynagrodzenie zmienne pobrane tylko od
6	1,25%	1,00%	-0,25%	2,00%	2,66%	0,66%	0,90%	0,00%	1,00%	-0,25%	103,80	103,69	NIE	Ujemna alfa w okresie rozliczeniowym
7	0,50%	2,00%	1,50%	1,50%	3,42%	1,93%	0,65%	1,28%	1,74%	1,24%	105,87	105,49	TAK	Dodatnia alfa w okresie rozliczeniowym i w okresie odniesienia, wynagrodzenie zmienne pobrane tylko od
8	0,00%	-0,25%	-0,25%	0,99%	1,94%	0,94%	1,20%	0,00%	-0,25%	-0,25%	105,61	105,23	NIE	Ujemna alfa w okresie rozliczeniowym

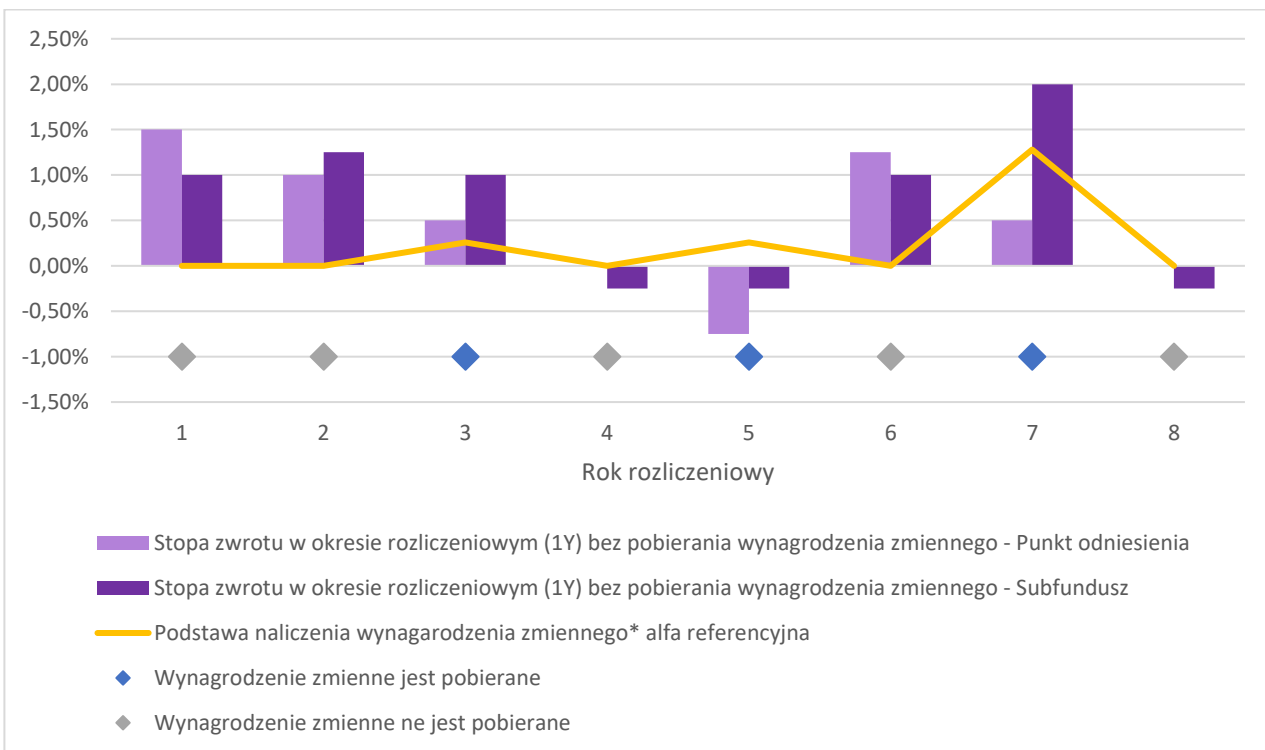

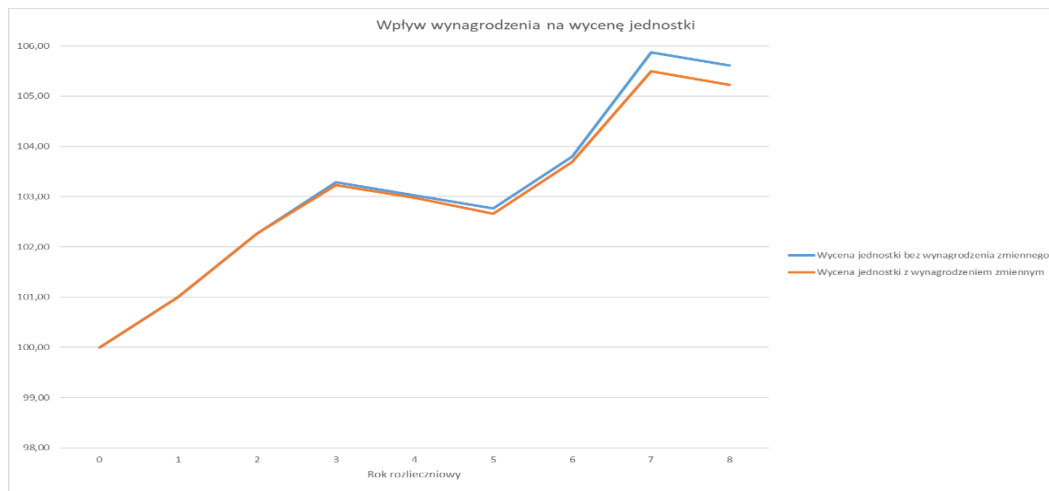

Za rok 2025 Towarzystwo pobrało opłatę zmienną za zarządzanie Subfunduszem w następującej wysokości (w podziale na typ Jednostki Uczestnictwa):

- a) Jednostka Uczestnictwa typu A – 7 281,59 zł, co stanowiło 0,24% WANS na Jednostkę Uczestnictwa typu A,
- b) Jednostka Uczestnictwa typu A1 – 0,00 zł,
- c) Jednostka Uczestnictwa typu E – 0,00 zł,
- d) Jednostka Uczestnictwa typu I – 51,21 zł, co stanowiło 1,89% WANS na Jednostkę Uczestnictwa typu I.

3.20.6. Za zarządzanie Subfunduszem pobiera się z Aktywów Subfunduszu wynagrodzenie stałe w maksymalnej wysokości 2,0% w skali roku naliczone od Wartości Aktywów Netto Subfunduszu. Wskazana maksymalna stawka wynagrodzenia stałego za zarządzanie Subfunduszem odnosi się do kategorii Jednostek Uczestnictwa A, B, E i I zbywanych w ramach Subfunduszu. W przypadku kategorii Jednostek Uczestnictwa A1 Towarzystwo pobiera z Aktywów Subfunduszu wynagrodzenie stałe w maksymalnej wysokości 1,99% w skali roku naliczone od Wartości Aktywów Netto Subfunduszu.

Od dnia 2 stycznia 2025 r. Towarzystwo pobiera także wynagrodzenie zmienne uzależnione od wyników zarządzania Subfunduszem w wysokości nieprzekraczającej 20% ponad wartość ustalonego benchmarku

3.20.7. Zgodnie z § 18c ust. 4 Statutu Funduszu koszty działalności Subfunduszu niewymienione w § 18c ust. 3 Statutu Funduszu lub przekraczające limity tam określone pokrywane są przez Towarzystwo.

Część umów o świadczenie usług brokerskich zawartych z podmiotami prowadzącymi działalność maklerską zawiera klauzule dotyczące nieodpłatnego udostępniania analiz i rekomendacji rynkowych. Świadczenia dodatkowe wynikające z tych porozumień nie mają wpływu na wysokość prowizji pobieranych przez podmiot świadczący usługę na rzecz Subfunduszu oraz na wysokość wynagrodzenia Towarzystwa za zarządzanie Subfunduszem. Istniejące porozumienia w tym zakresie nie mają negatywnego wpływu na interes Uczestników Subfunduszu.

3.21. Podstawowe dane finansowe Funduszu w ujęciu historycznym

- a) Wartość aktywów netto Subfunduszu na 31 grudnia 2025 roku wynosiła 3 010 tys. złotych.

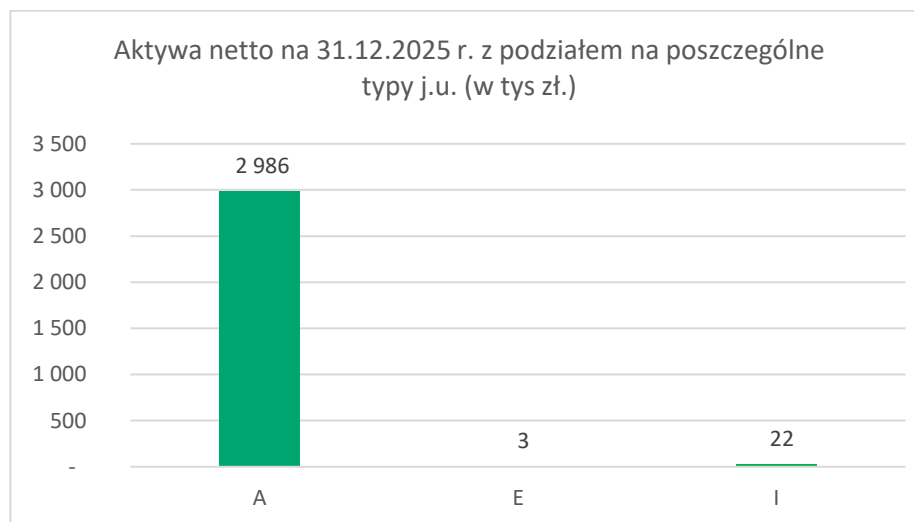

b) Wielkość średniej stopy zwrotu z inwestycji w Jednostki Uczestnictwa za ostatnie 3, 5, 10 lat

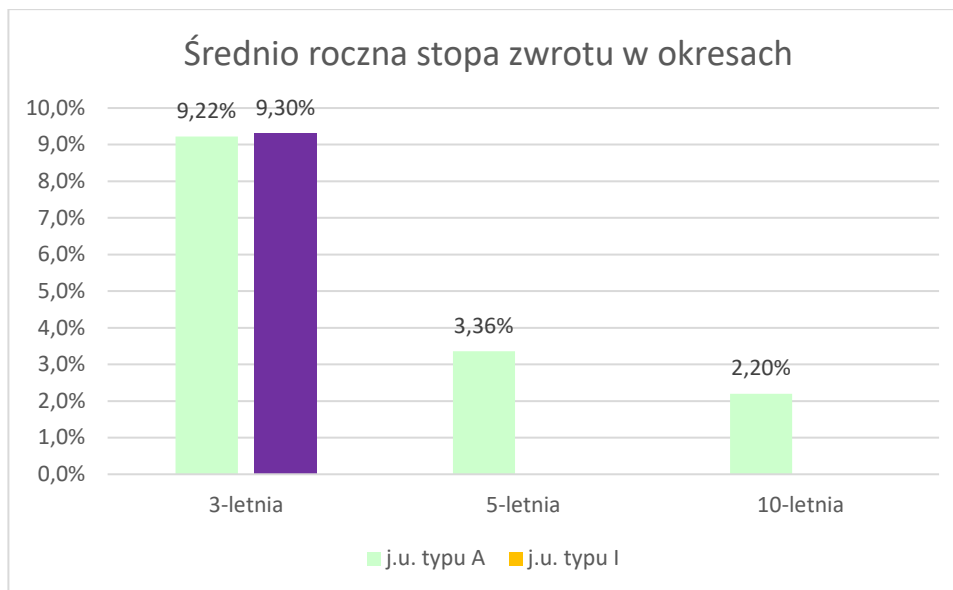

Wskazana średnia stopa zwrotu z inwestycji w Jednostki Uczestnictwa nie obejmuje Jednostki kategorii A1 oraz E, dla których brak jest odpowiednio długiej historii wyceny.

c) Wzorzec służący do oceny efektywności inwestycji w Jednostki Uczestnictwa

Do 31 października 2008 r. benchmarkiem dla Subfunduszu była 100% inwestycja w AIG FIO Stabilnego Wzrostu.

Od 1 listopada 2008 r. benchmarkiem dla Subfunduszu była 30% inwestycja w indeks WIG, 10% inwestycja w 3-miesięczny WIBID oraz 60% inwestycja w indeks CPGBI.

Od 28 grudnia 2011 r. do dnia 1 listopada 2012 r. benchmark dla Subfunduszu przedstawiał się w sposób następujący: 16,67% inwestycja w indeks WIG20, 13,33% inwestycja w mWIG40, 10% inwestycja w 1-miesięczny WIBID oraz 60% inwestycja w indeks CPGBI.

Od dnia 2 listopada 2012 r. Subfundusz nie posiadał benchmarku z uwagi na charakterystykę polityki inwestycyjnej.

Od dnia 1 stycznia 2025 roku benchmarkiem dla Subfunduszu jest portfel składający się w 20% z indeksu WIG20 TR oraz 80% WIBOR 6M.

d) Wielkość średniej stopy zwrotu z przyjętego wzorca w okresach wskazanych w lit b

Nie dotyczy, Subfundusz nie posiadał we wskazanych okresach benchmarku.

e) Indywidualna stopa zwrotu Uczestnika z inwestycji jest uzależniona od wartości Jednostki Uczestnictwa w momencie jej zbycia i odkupienia przez Fundusz oraz wysokości pobranych przez Fundusz opłat manipulacyjnych. Wyniki historyczne nie gwarantują uzyskania podobnych wyników w przyszłości.

3.22. W Funduszu nie przewiduje się utworzenia Rady Inwestorów.

Podrozdział III e

ROCKBRIDGE NEO SUBFUNDUSZ AKCJI NOWA EUROPA

(zwany dalej również Subfunduszem)

(wcześniej AIG Subfundusz Zrównoważony Nowa Europa, AIG Subfundusz Akcji Nowa Europa, Amplico Subfundusz Akcji Nowa Europa, MetLife Subfundusz Akcji Nowa Europa, Nationale-Nederlanden Subfundusz Akcji Nowa Europa)

3.8. Charakterystyka Jednostek Uczestnictwa Subfunduszu zbywanych przez Fundusz, w tym:

a) Charakterystyka Jednostek Uczestnictwa Subfunduszu różnych kategorii, jeżeli Fundusz zbywa jednostki różnych kategorii

Fundusz w ramach Subfunduszu zbywa Jednostki Uczestnictwa kategorii A, A1, B, E oraz I. Kategorie Jednostek Uczestnictwa są zróżnicowane pod względem stawek Opłat Manipulacyjnych określonych w Statucie Funduszu. Jednostki Uczestnictwa zróżnicowane są także pod względem sposobu ich zbywania. Jednostki Uczestnictwa kategorii A zbywane są za pośrednictwem Dystrybutorów bez ograniczeń, w tym również w ramach Wyspecjalizowanych Programów Inwestycyjnych. Jednostki Uczestnictwa kategorii A1, zbywane są wyłącznie bezpośrednio przez Fundusz. Jednostki Uczestnictwa kategorii B są za pośrednictwem Dystrybutorów zbywane bez ograniczeń w ramach Programów Systematycznego Oszczędzania. W przypadku rozwiązania umowy w ramach Programu Systematycznego Oszczędzania, Jednostki Uczestnictwa kategorii B danego Subfunduszu są zamieniane na Jednostki Uczestnictwa kategorii A tego samego Subfunduszu. Jednostki Uczestnictwa kategorii E zbywane są za pośrednictwem Dystrybutorów bez ograniczeń w ramach Rachunku IKZE we wszystkich Subfunduszach. Jednostki Uczestnictwa kategorii I zbywane są za pośrednictwem Dystrybutorów bez ograniczeń w ramach Rachunku IKE we wszystkich Subfunduszach. Kategorie Jednostek Uczestnictwa mogą być także zróżnicowane pod względem Minimalnej Wpłaty oraz wysokości opłat obciążających Aktywa Subfunduszu.

W związku z zbywaniem, odkupywaniem i Zamianą/Konwersją Jednostek Uczestnictwa kategorii A pobiera się następujące opłaty:

Opłatę Dystrybucyjną – wysokość Opłaty Dystrybucyjnej za zbycie Jednostek Uczestnictwa kategorii A określona jest w Tabeli Opłat i nie może być wyższa niż maksymalna wysokość Opłaty Dystrybucyjnej określona w Statucie Funduszu. Dla danego Dystrybutora sporządzana jest Tabela Opłat, która jest dostępna u Dystrybutora.

Opłatę Umorzeniową – wysokość Opłaty Umorzeniowej za odkupienie Jednostek Uczestnictwa kategorii A określona jest w Tabeli Opłat i nie może być wyższa niż maksymalna wysokość Opłaty Umorzeniowej określona w Statucie Funduszu., Dla danego Dystrybutora sporządzana jest Tabela Opłat, która jest dostępna u Dystrybutora.

W związku z zbywaniem, odkupywaniem i Zamianą/Konwersją Jednostek Uczestnictwa kategorii A1, zbywanych bezpośrednio przez Fundusz, pobiera się następujące opłaty:

Opłatę Dystrybucyjną – wysokość Opłaty Dystrybucyjnej za zbycie Jednostek Uczestnictwa kategorii A1 określona jest w Tabeli Opłat i nie może być wyższa niż maksymalna wysokość Opłaty Dystrybucyjnej określona w Statucie Funduszu.

Opłatę Umorzeniową – wysokość Opłaty Umorzeniowej za odkupienie Jednostek Uczestnictwa kategorii A1 określona jest w Tabeli Opłat i nie może być wyższa niż maksymalna wysokość Opłaty Umorzeniowej określona w Statucie Funduszu.

Opłatę za Zamianę/Konwersję – wysokość Opłaty za Zamianę/Konwersję pobieranej w związku z dokonywaniem Zamiany/Konwersji Jednostek Uczestnictwa (kategorii A1) Subfunduszu na Jednostki Uczestnictwa innego Subfunduszu lub na jednostki uczestnictwa subfunduszy wydzielanych w ramach Rockbridge Neo FIO określona jest w Tabeli Opłat.

Tabela Opłat dla Jednostek Uczestnictwa kategorii A1 jest dostępna w Punkcie Obsługi Klienta dla Jednostek Uczestnictwa Zbywanych Bezpośrednio przez Fundusz zlokalizowanym w siedzibie Towarzystwa.

Opłatę za Zamianę/Konwersję – wysokość Opłaty za Zamianę/Konwersję pobieranej w związku z dokonywaniem Zamiany/Konwersji Jednostek Uczestnictwa (kategorii A) Subfunduszu na Jednostki Uczestnictwa innego Subfunduszu lub na jednostki uczestnictwa subfunduszy wydzielanych w ramach Rockbridge Neo FIO określona jest w Tabeli Opłat. Dla danego Dystrybutora sporządzana jest Tabela Opłat, która jest dostępna u Dystrybutora.

Opłaty związane ze zbywaniem, odkupywaniem i zamianą Jednostek Uczestnictwa kategorii B określone są w Regulaminie Programu Systematycznego Oszczędzania i nie mogą być wyższe niż maksymalna wysokość tych opłat określona w Statucie Funduszu.

Nie jest pobierana opłata związana ze zbywaniem, odkupywaniem, zamianą i konwersją Jednostek Uczestnictwa kategorii E. Pobiera się opłatę za otwarcie Rachunku IKZE w wysokości, podanej w Tabeli Opłat obowiązującej u danego Dystrybutora w wysokości nie większej niż 600 zł oraz Towarzystwo pobiera opłatę dodatkową za dokonanie Wyплаты, Wyплаты Transferowej lub Zwrotu w okresie 12-miesięcy liczonych od dnia zawarcia Umowy IKZE Rockbridge Neo Fundusze Inwestycyjne w wysokości 2% kwoty podlegającej Wyplacie, Wyplacie Transferowej lub Zwrotowi.

Obowiązujące stawki Opłat Manipulacyjnych dla Jednostek Uczestnictwa kategorii I określone są w Tabeli Opłat obowiązującej u danego Dystrybutora. Wysokość Opłaty Manipulacyjnej nie może być wyższa niż maksymalna wysokość opłaty określonej w Statucie Funduszu. Tabela Opłat jest udostępniana u Dystrybutora, w siedzibie Towarzystwa oraz na stronach internetowych Towarzystwa: www.rockbridge.pl

b) Informacja, że Jednostki Uczestnictwa Subfunduszu nie mogą być zbywane na rzecz osób trzecich, podlegają dziedziczeniu, mogą być przedmiotem zastawu

Jednostki Uczestnictwa nie mogą być zbywane przez Uczestników na rzecz osób trzecich, a jedynie odkupywane przez Fundusz na zasadach określonych w Statucie Funduszu. Jednostki Uczestnictwa podlegają dziedziczeniu. Jednostki Uczestnictwa mogą być także przedmiotem zastawu. Zaspokojenie zastawnika z przedmiotu zastawu następuje wyłącznie w wyniku odkupienia Jednostek Uczestnictwa przez Fundusz na żądanie zgłoszone w postępowaniu egzekucyjnym. Zaspokojenie wierzytelności zabezpieczonej zastawem z Jednostek Uczestnictwa kategorii I i E traktowane jest jako zwrot. Ustanowienie zastawu na Jednostkach Uczestnictwa staje się skuteczne z chwilą dokonania, na wniosek zastawcy lub zastawnika, odpowiedniego zapisu w Rejestrze Uczestników Funduszu, po przedstawieniu Towarzystwu umowy zastawu, z uwzględnieniem przepisów Ustawy oraz przepisów dotyczących zastawu rejestrowego i zastawu skarbowego.

3.9. Zwięzłe określenie praw Uczestników Funduszu

Uczestnik Funduszu ma prawo w szczególności do:

- a) nabywania Jednostek Uczestnictwa,
- b) żądania odkupienia Jednostek Uczestnictwa,
- c) zamiany/konwersji Jednostek Uczestnictwa,
- d) ustanawiania zastawu na Jednostkach Uczestnictwa,
- e) ustanawiania pełnomocnika,
- f) otrzymania potwierdzenia dokonanego zbycia lub odkupienia Jednostek Uczestnictwa,
- g) otrzymania środków pieniężnych należnych z tytułu odkupienia Jednostek Uczestnictwa,
- h) żądania doręczenia prospektu informacyjnego,
- i) udziału w Zgromadzeniu Uczestników.

3.10. Zasady przeprowadzania zapisów na Jednostki Uczestnictwa Subfunduszu

Zapisy na Jednostki Uczestnictwa Subfunduszu odbyły się na zasadach określonych w art. 15 ust. 5 Ustawy oraz § 2 ust. 7-9 Statutu Funduszu, tzn. Towarzystwo dokonało zapisu na Jednostki Uczestnictwa Subfunduszu w łącznej kwocie 4.800.000 (słownie: cztery miliony osiemset tysięcy) złotych w terminie 14 (słownie: czternastu) dni od dnia doręczenia Towarzystwu zezwolenia Komisji Nadzoru Finansowego na utworzenie Funduszu. Z wpłat do Funduszu w ramach zapisów Towarzystwo stworzyło portfele inwestycyjne Subfunduszy. Wysokość wpłat na Jednostki Uczestnictwa każdego z Subfunduszy wyniosła 400.000 (słownie: czterysta tysięcy) złotych.

3.11. Sposób i szczegółowe warunki

3.11.1. Zbywania Jednostek Uczestnictwa Subfunduszu

Fundusz w ramach Subfunduszu zbywa Jednostki Uczestnictwa bez ograniczeń. Fundusz w ramach Subfunduszu zbywa Jednostki Uczestnictwa bezpośrednio lub za pośrednictwem Dystrybutora. Zbywanie Jednostek Uczestnictwa następuje w każdym Dniu Wyceny. Jednostki Uczestnictwa są zbywane po cenie wynikającej z podzielenia Wartości Aktywów Netto Subfunduszu przez liczbę Jednostek Uczestnictwa w Subfunduszu obliczonej w Dniu Wyceny, w którym następuje zbycie Jednostek Uczestnictwa. Pierwsze zbycie Jednostek Uczestnictwa następuje w drodze otwarcia rachunku w Funduszu z zastrzeżeniem zdania następnego. Jednostki Uczestnictwa kategorii A1 zbywane są wyłącznie bezpośrednio przez Fundusz, pod warunkiem złożenia pisemnego zlecenia otwarcia rachunku i nabycia Jednostek Uczestnictwa w Punkcie Obsługi Klienta dla Jednostek Uczestnictwa Zbywanych Bezpośrednio przez Fundusz zlokalizowanym w siedzibie Towarzystwa. W przypadku zbycia Jednostek Uczestnictwa kategorii A i kategorii A1 przez Fundusz w ramach Subfunduszu Minimalna Wpłata wynosi 500 (słownie: pięćset) złotych. Każda następną wpłata nie może być niższa niż 250 (słownie: dwieście pięćdziesiąt) złotych. W przypadku zbycia Jednostek Uczestnictwa kategorii A w ramach Wyspecjalizowanych Programów Inwestycyjnych minimalna Wpłata Początkowa oraz minimalna kwota jednorazowej kolejnej wpłaty będzie określana w umowie o uczestnictwo w danym Wyspecjalizowanym Programie Inwestycyjnym.

W przypadku zbycia Jednostek Uczestnictwa kategorii B Minimalna Wpłata początkowa oraz minimalna kwota jednorazowej kolejnej wpłaty wynosi 100 (słownie: sto) złotych.

W przypadku zbycia Jednostek Uczestnictwa Subfunduszu kategorii E oraz I Minimalna Wpłata początkowa oraz minimalna kwota jednorazowej kolejnej wpłaty będzie określana w umowie o prowadzenie Rachunku IKZE lub umowie o prowadzenie Rachunku IKE. Kwoty Minimalnych Wpłat początkowych i wpłat następných nie mogą być wyższe od kwot wyżej wymienionych wpłat dokonywanych przez Inwestorów i Uczestników poza tymi programami. Wpłaty dokonywane na Rachunek IKZE w roku kalendarzowym nie mogą przekroczyć limitu o którym mowa w art. 13a ust. 1 ustawy z dnia 20 kwietnia 2004 r. o indywidualnych kontach emerytalnych oraz indywidualnych kontach zabezpieczenia emerytalnego, oraz w przypadku osoby, która złoży oświadczenie, że prowadzi pozarolniczą działalność, limitu o którym mowa w art. 13a ust. 1a ww. ustawy. Osoba, która zawarła z Funduszem umowę o prowadzenie Rachunku IKZE zobowiązana jest do niezwłocznego powiadamiania Funduszu o wszelkich zmianach mających wpływ na wysokość przysługującego jej limitu wpłat na IKZE.

Nabycie Jednostek Uczestnictwa przez Inwestora lub Uczestnika Funduszu następuje poprzez złożenie zlecenia nabycia u Dystrybutora lub w Funduszu a następnie dokonanie wpłaty środków pieniężnych na rachunek Funduszu związany z Subfunduszem, właściwy dla danej kategorii Jednostek Uczestnictwa, zgodnie ze złożonym zleceniem, albo poprzez dokonanie bezpośredniej wpłaty środków pieniężnych na rachunek bankowy Funduszu związany z Subfunduszem, właściwy dla danej kategorii Jednostek Uczestnictwa, pod warunkiem posiadania przez Inwestora lub Uczestnika Funduszu otwartego rachunku w Funduszu. Nabycie Jednostek Uczestnictwa kategorii A1 może nastąpić poprzez dokonanie bezpośredniej wpłaty środków pieniężnych na rachunek Funduszu związany z Subfunduszem, właściwy dla Jednostek Uczestnictwa kategorii A1, pod warunkiem wcześniejszego złożenia pisemnego zlecenia otwarcia rachunku i nabycia Jednostek Uczestnictwa w Punkcie Obsługi Klienta dla Jednostek Uczestnictwa Zbywanych Bezpośrednio przez Fundusz zlokalizowanym w siedzibie Towarzystwa. Za datę dokonania wpłaty uważa się datę wpływu środków pieniężnych na rachunek bankowy Funduszu związany z Subfunduszem. Z zastrzeżeniem Jednostek Uczestnictwa kategorii A1, Inwestor może upoważnić Dystrybutora do złożenia Funduszowi zlecenia otwarcia Rejestru w terminie i na warunkach wskazanych przez Inwestora. Podmiot składający zlecenie oraz podmiot dokonujący wpłaty obowiązani są podać dane umożliwiające identyfikację Inwestora lub Uczestnika Funduszu, w szczególności:

- w przypadku osób fizycznych – imię i nazwisko Inwestora lub Uczestnika Funduszu, adres, numer PESEL lub datę urodzenia, w przypadku Uczestnika Funduszu także numer rachunku Uczestnika Funduszu w Rejestrze, jak również cechy dokumentu, na podstawie którego stwierdzono tożsamość osoby;
- w przypadku osób prawnych lub jednostek organizacyjnych nieposiadających osobowości prawnej – nazwę (firmę) Inwestora lub Uczestnika Funduszu, adres siedziby, numer REGON, w przypadku Uczestnika Funduszu także numer rachunku Uczestnika Funduszu w Rejestrze.

Fundusz żąda przedłożenia oryginałów lub złożenia kopii (w tym kopii poświadczonych notarialnie) dokumentów potwierdzających dane identyfikujące Inwestora i Uczestnika Funduszu, a w przypadku osób prawnych lub jednostek organizacyjnych nieposiadających osobowości prawnej – dokumentów potwierdzających umocowanie do ich reprezentacji.

W przypadku dokumentów sporządzonych poza granicą Rzeczypospolitej Polskiej należy przedłożyć Funduszowi następujące dokumenty:

- albo, z wyłączeniem dokumentów tożsamości, przysięgłego tłumaczenia przedłożonych dokumentów na język polski lub ich uwierzytelnienia w polskiej placówce dyplomatycznej lub urzędzie konsularnym w kraju, w którym te dokumenty zostały sporządzone, chyba że przepisy prawa pozwalają na odstępnie od tego wymogu m.in. poprzez umieszczenie na dokumencie lub dołączenie do dokumentu apostille wydanej przez właściwy organ państwa, z którego ten dokument pochodzi,

- albo kopie dokumentów sporządzonych poza terytorium Rzeczypospolitej Polskiej w języku angielskim, lub też przetłumaczone na język angielski i poświadczone za zgodność z oryginałem przez uprawniony podmiot państwa, w którym zostały przetłumaczone. Dokumenty dostarczone zgodnie z brzmieniem zdania poprzedzającego będą przyjęte przez Fundusz, jeżeli zostały sporządzone nie później niż na 2 miesiące przed datą ich przedłożenia Funduszowi,

Wybór rodzaju dostarczanych dokumentów należeć będzie do Uczestnika Funduszu, w przypadku, gdy Uczestnik Funduszu nie dokona wyboru formy w jakiej zamierza dostarczyć dokumenty, niniejsze uprawnienie przysługiwać będą Funduszowi, jednakże w razie wątpliwości co do brzmienia przedłożonego dokumentu, Fundusz będzie uprawniony do żądania przedłożenia tłumaczenia takiego dokumentu.

Uczestnik Funduszu zobowiązany jest do niezwłocznego powiadamiania Funduszu o wszelkich zmianach danych podlegających wpisowi do Rejestru, w szczególności adresu korespondencyjnego oraz danych dotyczących zasad i sposobu reprezentacji Uczestnika.

Uczestnik Funduszu może składać za pośrednictwem banków lub innych uprawnionych instytucji zlecenie bezpośrednio na formularzu polecenia przelewu/wpłaty gotówkowej na rachunek bankowy Funduszu związany z Subfunduszem, pod warunkiem umieszczenia na formularzu polecenia przelewu /wpłaty gotówkowej danych pozwalających Funduszowi na jego identyfikację, w szczególności: imię i nazwisko lub nazwę (firmę) Uczestnika Funduszu, numer rachunku Uczestnika Funduszu w Rejestrze, numer PESEL lub datę urodzenia, nazwę dystrybutora. Za datę dokonania wpłaty i złożenia zlecenia uważa się datę wpływu środków pieniężnych na rachunek Funduszu.

Fundusz nie nawiązuje stosunków gospodarczych z Inwestorami powiązanymi z Państwem trzecim wysokiego ryzyka. Za powiązanie z Państwem trzecim wysokiego ryzyka rozumie się następujące sytuacje:

- Uczestnik lub Inwestor jest obywatelem, ma miejsce stałego zamieszkania, zameldowania lub jest zarejestrowany w Państwie trzecim wysokiego ryzyka lub podany przez niego adres do korespondencji wskazuje na Państwo trzecie wysokiego ryzyka;
- Beneficjent rzeczywisty, pełnomocnik, przedstawiciel, reprezentant Uczestnika lub Inwestora jest obywatelem, ma miejsce stałego zamieszkania, zameldowania lub jest zarejestrowany w Państwie trzecim wysokiego ryzyka lub podany przez niego adres do korespondencji wskazuje na Państwo trzecie wysokiego ryzyka.

Przez Państwo trzecie wysokiego ryzyka rozumie się państwo trzecie zidentyfikowane przez Komisję Europejską w akcie delegowanym przyjętym na podstawie art. 9 dyrektywy Parlamentu Europejskiego i Rady (UE) 2015/849 z dnia 20 maja 2015 r. w sprawie zapobiegania wykorzystywaniu systemu finansowego do prania pieniędzy lub finansowania terroryzmu, zmieniająca rozporządzenie Parlamentu Europejskiego i Rady (UE) nr 648/2012 i uchylająca dyrektywę Parlamentu Europejskiego i Rady 2005/60/WE oraz dyrektywę Komisji 2006/70/WE.

W przypadku istniejących stosunków gospodarczych z Inwestorami mającymi powiązania lub u których w wyniku zmiany danych pojawi się powiązanie z Państwem trzecim wysokiego ryzyka, Towarzystwo i Fundusze stosują wzmoczone środki bezpieczeństwa finansowego, w tym uzyskują dodatkowe informacje o Inwestorze oraz Beneficjencie rzeczywistym, zamierzonym charakterze stosunków gospodarczych, źródle majątku Inwestora oraz beneficjenta rzeczywistego i źródle pochodzenia wartości majątkowych pozostających w dyspozycji Inwestora oraz beneficjenta rzeczywistego w ramach stosunków gospodarczych lub transakcji, jak również o przyczynach i okolicznościach zamierzonych lub przeprowadzonych transakcji. W ww. przypadkach niezbędne jest uzyskanie akceptacji kadry kierowniczej wyższego szczebla na kontynuację stosunków gospodarczych z takim Inwestorem.

Działając na podstawie Rozporządzenia Rady (UE) nr 2019/796 w sprawie środków ograniczających w celu zwalczania cyberataków zagrażających Unii lub jej państwom członkowskim, Rozporządzenia Rady (WE) nr 2580/2001 z dnia 27 grudnia 2001 r. w sprawie szczególnych środków restrykcyjnych skierowanych przeciwko niektórym osobom i podmiotom mających na celu zwalczanie terroryzmu, Rozporządzenia Rady (WE) nr 881/2002 z dnia 27 maja 2002 r. wprowadzające niektóre szczególne środki ograniczające skierowane przeciwko niektórym osobom i podmiotom związanym z siecią Al-Kaida, Rozporządzenia Rady (UE) nr 753/2011 z dnia 1 sierpnia 2011 r. w sprawie środków ograniczających skierowanych przeciwko niektórym osobom, grupom, przedsiębiorstwom i podmiotom w związku z sytuacją w Afganistanie, Rozporządzenie Rady (UE) 2016/1686 z dnia 20 września 2016 r. nakładające dodatkowe środki ograniczające przeciwko ISIL (Daisz) i Al-Kaidzie oraz osobom fizycznym i prawnym, podmiotom lub organom z nimi związanymi, Fundusz stosuje wobec osób i podmiotów środki ograniczające określone w tych rozporządzeniach.

Działając na podstawie Rozporządzenia Rady (UE) nr 833/2014 dotyczącego środków ograniczających w związku z działaniami Rosji destabilizującymi sytuację na Ukrainie oraz Rozporządzenia Rady (WE) nr 765/2006 dotyczące środków ograniczających w związku z sytuacją na Białorusi i udziałem Białorusi w agresji Rosji wobec Ukrainy, od dnia 12 kwietnia 2022 r. Fundusz nie zbywa Jednostek Uczestnictwa następującym Inwestorom:

- jakimkolwiek obywatelem rosyjskim lub osobom fizycznym zamieszkałym w Rosji lub jakimkolwiek osobom prawnym, podmiotom lub organom z siedzibą w Rosji;
- jakimkolwiek obywatelem białoruskim lub osobom fizycznym zamieszkałym na Białorusi, lub dowolnym osobom prawnym, podmiotom lub organom z siedzibą na Białorusi.

Powyższe postanowienie w odniesieniu do sankcji wynikających z Rozporządzenia Rady (UE) nr 833/2014 nie ma zastosowania do obywateli państwa członkowskiego, państwa będącego członkiem Europejskiego Obszaru Gospodarczego lub Szwajcarii ani do osób fizycznych posiadających zezwolenie na pobyt czasowy lub stały w państwie członkowskim, w państwie będącym członkiem Europejskiego Obszaru Gospodarczego lub w Szwajcarii, w odniesieniu do Rozporządzenia Rady (WE) nr 765/2006 nie ma zastosowania do obywateli państwa członkowskiego Unii Europejskiej i osób fizycznych posiadających zezwolenie na pobyt czasowy lub stały w państwie członkowskim Unii Europejskiej pod warunkiem udokumentowania posiadania takiego obywatelstwa lub zezwolenia na pobyt.

W związku z wymogiem sformułowanym w art. 46 Ustawy AML Uczestnik lub Inwestor lub beneficjent rzeczywisty Uczestnika lub Inwestora zajmujący eksponowane stanowisko polityczne (PEP), będący członkiem rodziny osoby zajmującej eksponowane stanowisko polityczne lub osobą znaną jako bliski współpracownik osoby zajmującej eksponowane stanowisko polityczne określone w Ustawie AML może złożyć zlecenia nabycia jednostek uczestnictwa Funduszu z zastrzeżeniem, że realizacja przedmiotowych zleceń wymaga uzyskania zgody Zarządu Towarzystwa, wskazanego członka Zarządu lub osoby wyznaczonej przez Zarząd lub odpowiedzialnej za działalność Towarzystwa po uzyskaniu zgody Zarządu, wskazanego członka Zarządu lub osoby wyznaczonej przez Zarząd Towarzystwa. W przypadku nie wyrażenia zgody przez Towarzystwo na nabycie jednostek uczestnictwa Inwestor lub Uczestnik zostanie niezwłocznie poinformowany przez Towarzystwo. Towarzystwo przed podjęciem decyzji o wyrażeniu zgody może zażądać dodatkowych danych od uczestnika/inwestora lub beneficjenta rzeczywistego, w szczególności dodatkowe dane mogą dotyczyć źródła majątku uczestnika lub inwestora, źródła pochodzenia wartości majątkowych pozostających w dyspozycji uczestnika lub inwestora w ramach stosunków gospodarczych lub transakcji. W powyższych sytuacjach Towarzystwo przeprowadza dodatkowe analizy, które mogą skutkować odmową realizacji zlecenia. Towarzystwo nie ponosi odpowiedzialności za odmowę realizacji zlecenia lub realizację zlecenia z opóźnieniem, jeżeli opóźnienie jest wynikiem konieczności realizacji powyżej opisanych obowiązków wynikających z Ustawy AML.

W przypadku nabycia Jednostek Uczestnictwa kategorii B zlecenia nabycia są realizowane na zasadach określonych w odrębnej umowie. W przypadku nabycia Jednostek Uczestnictwa kategorii E oraz I zlecenia nabycia są realizowane na zasadach określonych w odrębnej umowie, przy czym zasady

nabywania tych Jednostek Uczestnictwa nie mogą być mniej korzystne dla Uczestnika Funduszu niż zasady dotyczące nabywania Jednostek Uczestnictwa kategorii A.

Jednostki Uczestnictwa nabywane są w chwili wpisania do Rejestru przez Agenta Transferowego liczby Jednostek Uczestnictwa nabytych za dokonaną wpłatę. Fundusz doloży starań aby nabycie nastąpiło w następnym Dniu Wyceny przypadającym po dniu, w którym Agent Transferowy otrzymał informację o uznaniu rachunku bankowego Funduszu związanego z Subfunduszem wpłatą dokonaną zgodnie z treścią Statutu Funduszu na nabycie Jednostek Uczestnictwa. Nabycie powinno nastąpić nie później niż w terminie pięciu dni roboczych od dnia złożenia zlecenia nabycia i wpływu wpłaty na rachunek bankowy Funduszu związany z Subfunduszem, chyba że opóźnienie jest następstwem zdarzeń, za które Fundusz nie ponosi odpowiedzialności. Nabywca Jednostek Uczestnictwa nabywa liczbę Jednostek Uczestnictwa Subfunduszu, odpowiadającą ilorazowi kwoty powierzonych środków i Wartości Aktywów Netto Subfunduszu na Jednostkę Uczestnictwa w Dniu Wyceny. Fundusz doręcza Uczestnikowi niezwłocznie potwierdzenie zbycia Jednostek Uczestnictwa.

3.11.2. Odkupywania Jednostek Uczestnictwa Subfunduszu

Na żądanie Uczestnika Fundusz odkupuje Jednostki Uczestnictwa bez ograniczeń, z zastrzeżeniami zawartymi w Prospekcie. Odkupywanie Jednostek Uczestnictwa następuje na podstawie zlecenia odkupienia, złożonego przez Uczestnika Funduszu u Dystrybutora z zastrzeżeniem Jednostek Uczestnictwa kategorii A1, lub w Funduszu, Zlecenie odkupienia Jednostek Uczestnictwa kategorii A1 może zostać złożone wyłącznie w formie pisemnej w Punkcie Obsługi Klienta dla Jednostek Uczestnictwa Zbywanych Bezpośrednio przez Fundusz zlokalizowanym w siedzibie Towarzystwa lub w formie elektronicznej w sposób określony w odrębnej procedurze ustalonej w związku z umową świadczenia dodatkowego zawartą z Uczestnikiem Funduszu. Minimalna wartość zlecenia odkupienia Jednostek Uczestnictwa kategorii A, kategorii A1 oraz kategorii B z danego Rachunku Uczestnika w Subfunduszu wynosi 250 zł, z wyjątkiem sytuacji, gdy odkupywane są wszystkie Jednostki Uczestnictwa z Rachunku Uczestnika w danym Subfunduszu lub gdy umowa o świadczenie dodatkowe zawarta z Uczestnikiem Funduszu określa inną wartość. Z chwilą odkupienia Jednostek Uczestnictwa przez Fundusz są one umarzone z mocy prawa. Fundusz odkupuje Jednostki Uczestnictwa z chwilą wpisania do Rejestru przez Agenta Transferowego liczby odkupionych Jednostek Uczestnictwa i kwoty należnej Uczestnikowi z tytułu odkupienia Jednostek Uczestnictwa. Odkupienie następuje w następnym Dniu Wyceny, przypadającym po dniu, w którym Agent Transferowy otrzymał informację o zleceniu odkupienia. Z zastrzeżeniem przypadków, o których mowa w Prospekcie, odkupienie nie może nastąpić później niż w terminie pięciu dni roboczych od złożenia zlecenia odkupienia, chyba że opóźnienie jest następstwem zdarzeń, za które Fundusz nie ponosi odpowiedzialności, a w szczególności złożenia wadliwego zlecenia odkupienia. Fundusz niezwłocznie dokonuje przelewu kwoty z tytułu odkupienia Jednostek Uczestnictwa na rachunek bankowy Uczestnika Funduszu, nie wcześniej jednak niż drugiego dnia roboczego po Dniu Wyceny, w którym nastąpiło odkupienie Jednostek Uczestnictwa. Zlecenie odkupienia powinno zawierać szczegółową dyspozycję odkupienia określonej liczby i kategorii Jednostek Uczestnictwa, odkupienia takiej liczby i kategorii Jednostek Uczestnictwa wskazanych przez Uczestnika, w wyniku której wypłacona zostanie określona kwota środków pieniężnych lub odkupienia wszystkich posiadanych Jednostek Uczestnictwa określonej kategorii. W przypadku, gdy liczba Jednostek Uczestnictwa określona w zleceniu odkupienia jest większa od aktualnego salda Jednostek Uczestnictwa, które nie są objęte blokadą, lub kwota określona w zleceniu odkupienia jest wyższa niż możliwa do uzyskania w wyniku odkupienia wszystkich Jednostek Uczestnictwa, które nie są objęte blokadą, lub też w wyniku realizacji zlecenia odkupienia Uczestnik posiadałby mniej niż jedną Jednostkę Uczestnictwa nieobjętą blokadą, odkupieniu podlegają wszystkie Jednostki Uczestnictwa, które nie są objęte blokadą.

Fundusz doręcza Uczestnikowi niezwłocznie potwierdzenie odkupienia Jednostek Uczestnictwa.

Nie pobiera się Opłaty Dystrybucyjnej od jednorazowego nabycia Jednostek Uczestnictwa danego Subfunduszu i danej kategorii do wysokości kwoty, otrzymanej za ostatnie dokonane jednorazowe odkupienie Jednostek Uczestnictwa tej samej kategorii (reinwestycja). Zwolnienie niniejsze przysługuje jeden raz w roku kalendarzowym, pod warunkiem, że okres pomiędzy Dniem Wyceny, w którym odkupiono uprzednio nabyte Jednostki Uczestnictwa a dniem złożenia zlecenia nabycia Jednostek Uczestnictwa nie przekracza 14 dni kalendarzowych.

Korzystanie z tego zwolnienia jest uzależnione od złożenia przez uprawnionego stosownego oświadczenia o odkupieniu Jednostek Uczestnictwa w okresie nieprzekraczającym ostatnich 14 dni kalendarzowych.

Warunkiem uznania nabycia Jednostek Uczestnictwa w ramach reinwestycji jest złożenie zlecenia nabycia Jednostek Uczestnictwa z wyraźną adnotacją „reinwestycja”.

Zlecenia otrzymane przez Agenta Transferowego z tą samą datą wyceny realizowane są w następującej kolejności:

- nabycie Jednostek Uczestnictwa,
- konwersja/zamiana Jednostek Uczestnictwa,
- odkupienie Jednostek Uczestnictwa.

przy czym dyspozycje blokady Jednostek Uczestnictwa oraz odwołania pełnomocnictwa realizowane będą w pierwszej kolejności niezwłocznie po ich otrzymaniu przez Agenta Transferowego.

3.11.3. Zasady zbywania i odkupywania Jednostek Uczestnictwa Subfunduszu przez pełnomocników

a) na rzecz osób fizycznych posiadających pełną zdolność do czynności prawnych

Osoby fizyczne mogą nabywać Jednostki Uczestnictwa oraz wykonywać czynności związane z uczestnictwem w Funduszu osobiście lub przez pełnomocników. Do pełnomocników wymogi, o których mowa w 3.11.1- 3.11.2 stosuje się odpowiednio.

Pełnomocnikiem Uczestnika Funduszu może być osoba fizyczna posiadająca pełną zdolność do czynności prawnych lub osoba prawna. Pełnomocnictwo nie może upoważniać do udzielania dalszych pełnomocnictw, z wyjątkiem pełnomocnictwa udzielonego osobie prawnej.

Uczestnik Funduszu może posiadać nie więcej niż 2 pełnomocników jednocześnie, chyba że Uczestnik jest osobą prawną, umowa lub regulamin dotyczący danego Programu Systematycznego Oszczędzania lub Wyspecjalizowanego Programu Inwestycyjnego, Rachunku IKE lub Rachunku IKZE stanowi inaczej.

Pełnomocnictwo winno być udzielone, zmienione i odwołane w formie pisemnej w obecności pracownika Towarzystwa, przedstawiciela Towarzystwa, pracownika Dystrybutora lub z podpisem poświadczonym notarialnie. W przypadku dokonania czynności udzielenia pełnomocnictwa za granicą, Pełnomocnik Uczestnika Funduszu przedłoży odpis pełnomocnictwa w języku angielskim. W uzasadnionych przypadkach Fundusz może zażądać przysięgłego tłumaczenia przedłożonego dokumentu na język polski i jego uwierzytelnienia w polskiej placówce dyplomatycznej lub urzędzie konsularnym w kraju, w którym ten dokument został sporządzony, chyba że przepisy prawa pozwalają na odstąpienie od tego wymogu m.in. poprzez umieszczenie na dokumencie lub dołączenie do dokumentu apostille wydanej przez właściwy organ państwa, z którego ten dokument pochodzi. Odwołanie pełnomocnictwa możliwe jest również poprzez złożenie dyspozycji telefonicznej, pod warunkiem podpisania przez Uczestnika Umowy o składanie zleceń za pomocą telefonu i internetu.

Podrozdział III e – Rockbridge Neo Subfundusz Akcji Nowa Europa

Udzielenie, zmiana, odwołanie lub wygaśnięcie pełnomocnictwa jest skuteczne w stosunku do Funduszu z chwilą otrzymania właściwej informacji przez Agenta Transferowego.

Fundusz nie ponosi odpowiedzialności za szkody wynikające z realizacji zleceń złożonych przez osobę, której pełnomocnictwo wygaśnięcie, zostało zmienione lub odwołane, jeżeli Agent Transferowy nie został o tym wygaśnięciu, zmianie lub odwołaniu należycie powiadomiony.

Fundusz nie ponosi odpowiedzialności za bezpośrednie lub pośrednie skutki złożenia sprzecznych zleceń przez Uczestnika i jego pełnomocnika.

b) na rzecz osób fizycznych posiadających ograniczoną zdolność do czynności prawnych

W przypadku osoby fizycznej posiadającej ograniczoną zdolność do czynności prawnych (małoletni, który ukończył 13 lat lub osoba ubezwłasnowolniona częściowo) wykonywanie czynności związanych z uczestnictwem w Funduszu w ramach czynności nieprzekraczających zwykłego zarządu powinno być dokonywane za zgodą przedstawiciela ustawowego, a w ramach czynności przekraczających zwykły zarząd przez przedstawiciela ustawowego na podstawie zezwolenia udzielonego prawomocnym orzeczeniem sądu opiekuńczego.

Za czynności przekraczające zakres zwykłego zarządu majątkiem osoby fizycznej posiadającej ograniczoną zdolność do czynności prawnych przyjmuje się złożenie zlecenia lub zleceń odkupienia Jednostek Uczestnictwa, jeżeli wartość odkupionych Jednostek Uczestnictwa we wszystkich funduszach inwestycyjnych zarządzanych przez Towarzystwo przekracza 5.000,- (pięć tysięcy) złotych w okresie 30 dni. W przypadku, gdy po realizacji zlecenia odkupienia na kwotę zwykłego zarządu na Subrejestrze pozostałoby mniej, niż 1.000,- (jeden tysiąc) złotych, odkupywane są wszystkie Jednostki Uczestnictwa, a limit kwoty zwykłego zarządu w takiej sytuacji jest podwyższany do 6.000,- (sześciu tysięcy) złotych.

c) na rzecz osób fizycznych nieposiadających zdolności do czynności prawnych

Osoba fizyczna nieposiadająca zdolności do czynności prawnych (małoletni, który nie ukończył 13 lat lub osoba ubezwłasnowolniona całkowicie) może wykonywać czynności związane z uczestnictwem w Funduszu w ramach czynności nieprzekraczających zwykłego zarządu wyłącznie przez przedstawiciela ustawowego, a w ramach czynności przekraczających zwykły zarząd przez przedstawiciela ustawowego za zezwoleniem udzielonym prawomocnym orzeczeniem sądu opiekuńczego.

Za czynności przekraczające zakres zwykłego zarządu majątkiem osoby fizycznej nieposiadającej pełnej zdolności do czynności prawnych przyjmuje się złożenie zlecenia lub zleceń odkupienia Jednostek Uczestnictwa, jeżeli wartość odkupionych Jednostek Uczestnictwa we wszystkich funduszach inwestycyjnych zarządzanych przez Towarzystwo przekracza 5.000,- (pięć tysięcy) złotych w okresie 30 dni. W przypadku, gdy po realizacji zlecenia odkupienia na kwotę zwykłego zarządu na Subrejestrze pozostałoby mniej, niż 1.000,- (jeden tysiąc) złotych, odkupywane są wszystkie Jednostki Uczestnictwa, a limit kwoty zwykłego zarządu w takiej sytuacji jest podwyższany do 6.000,- (sześciu tysięcy) złotych.

3.11.4. Zasady zbywania i odkupywania Jednostek Uczestnictwa Subfunduszu przez małżonków

Osoby fizyczne pozostające w związku małżeńskim oraz mające wspólność majątkową małżeńską mogą nabywać Jednostki Uczestnictwa wspólnie. W tym przypadku jednostki zostaną zapisane na Wspólny Rachunek Małżeński. Otwarcie Wspólnego Rachunku Małżeńskiego następuje po złożeniu przez małżonków oświadczenia, że:

a) pozostają we wspólności majątkowej małżeńskiej;

b) wyrażają zgodę na składanie przez każdego z nich bez ograniczeń zleceń związanych z uczestnictwem w Funduszu, łącznie z żądaniem odkupienia przez Fundusz całego salda Jednostek Uczestnictwa zapisanych na Wspólnym Rachunku Małżeńskim;

c) przyjmują do wiadomości, że Fundusz nie ponosi odpowiedzialności za skutki zleceń złożonych przez małżonków i ewentualnych pełnomocników, będących wynikiem odmiennych decyzji każdego z nich, a w przypadku zbiegu zleceń Fundusz będzie je realizował w kolejności wynikającej z zasad ogólnych;

d) zobowiązują się do natychmiastowego pisemnego zawiadomienia Funduszu osobiście, listem poleconym lub pocztą kurierską o ustaniu wspólności majątkowej i jednoczesnego dostarczenia potwierdzonej kopii stosownego postanowienia sądu, bądź potwierdzonej kopii stosownej umowy w formie aktu notarialnego.

W przypadku ustania wspólności majątkowej małżeńskiej Fundusz, po otrzymaniu dokumentów zaświadczających o ustaniu wspólności majątkowej małżeńskiej, wykonuje dyspozycje dotyczące Jednostek Uczestnictwa zgromadzonych na Wspólnym Rachunku Małżeńskim stosownie do tych dokumentów.

3.11.5. Składanie zleceń za pomocą telefonu i internetu

Uczestnik Funduszu ma prawo składać zlecenia nabycia i odkupienia Jednostek Uczestnictwa z wyłączeniem Jednostek Uczestnictwa kategorii A1, za pomocą telefonu i internetu, pod warunkiem zawarcia z Dystrybutorem umowy o składanie zleceń przez telefon lub za pomocą internetu. Przez zawarcie umowy rozumie się również pisemne oświadczenie Uczestnika o doręczeniu, zapoznaniu się i wyrażeniu zgody na treść odpowiednich regulaminów składania zleceń przez telefon i za pomocą internetu.

Umowa (regulamin), o której mowa powyżej, określa wszystkie warunki, w szczególności warunki i zasady składania zleceń za pomocą telefonu i internetu. Działając w porozumieniu z Towarzystwem Dystrybutor zastrzega sobie prawo wypowiedzenia umowy o składanie zleceń za pomocą telefonu lub internetu, w przypadku, gdy częstotliwość i charakter składanych zleceń przez Uczestnika może godzić w interesy pozostałych Uczestników danego Funduszu, gdy działania Uczestnika będą nosiły charakter spekulacyjny. Działanie Towarzystwa i Dystrybutor wynika z potrzeby zapewnienia najlepszej ochrony interesów wszystkich Uczestników Funduszu.

Zlecenia składane za pomocą telefonu lub internetu przyjmowane są przez Fundusz lub przez Dystrybutora, który na podstawie umowy z Funduszem podjął się przyjmowania takich zleceń i który posiada stosowne zezwolenie KNF do przyjmowania takich zleceń.

3.11.6. Konwersja Jednostek Uczestnictwa Subfunduszu na Jednostki Uczestnictwa innego funduszu inwestycyjnego oraz wysokość opłat z tym związanych

Uczestnik ma prawo na podstawie jednego zlecenia dokonać konwersji Jednostek Uczestnictwa do subfunduszu Rockbridge Neo Funduszu Inwestycyjnego Otwartego, z zastrzeżeniem zasad uczestnictwa w tym funduszu inwestycyjnym. Zlecenie Konwersji Jednostek Uczestnictwa kategorii A1, może zostać złożone wyłącznie w formie pisemnej w Punkcie Obsługi Klienta dla Jednostek Uczestnictwa Zbywanych Bezpośrednio przez Fundusz zlokalizowanym w siedzibie Towarzystwa lub w formie elektronicznej w sposób określony w odrębnej procedurze ustalonej w związku z umową świadczenia dodatkowego zawartą z Uczestnikiem Funduszu.

Konwersja

Zlecenie Konwersji jest jednoczesnym zleceniem odkupienia Jednostek Uczestnictwa Subfunduszu i zleceniem nabycia jednostek uczestnictwa w subfunduszu wydzielonym w ramach Rockbridge Neo FIO. Konwersji dokonuje się przez umorzenie Jednostek Uczestnictwa w Subfunduszu funduszu inwestycyjnego (fundusz źródłowy) i nabycie Jednostek Uczestnictwa w subfunduszu wydzielonym w ramach Rockbridge Neo FIO (funduszu docelowym) za środki pieniężne uzyskane z odkupienia Jednostek Uczestnictwa (funduszu źródłowego). Zlecenie Konwersji jest realizowane jeżeli środki pieniężne uzyskane z tytułu odkupienia Jednostek Uczestnictwa Subfunduszu (funduszu źródłowego) wpłyną na rachunek nabyć subfunduszu (funduszu docelowego). Uczestnik nabywa jednostki uczestnictwa subfunduszu (funduszu docelowego) dopiero po wpłynięciu środków pieniężnych na rachunek nabyć subfunduszu (funduszu docelowego). Jeżeli zostaną zachowane warunki wskazane w dwóch zdaniach poprzedzających, konwersja następuje w następnym Dniu Wyceny przypadającym po dniu, w którym Agent Transferowy otrzymał informacje o zleceniu konwersji. Okres pomiędzy złożeniem zlecenia konwersji a dniem jego realizacji nie powinien być dłuższy niż pięć dni roboczych, chyba że opóźnienie jest następstwem okoliczności, za które Fundusz nie ponosi odpowiedzialności. Konwersja może być dokonana wyłącznie w ramach jednej kategorii Jednostek Uczestnictwa.

Działając na podstawie Rozporządzenia Rady (UE) nr 833/2014 dotyczącego środków ograniczających w związku z działaniami Rosji destabilizującymi sytuację na Ukrainie oraz Rozporządzenia Rady (WE) nr 765/2006 dotyczące środków ograniczających w związku z sytuacją na Białorusi i udziałem Białorusi w agresji Rosji wobec Ukrainy, od dnia 12 kwietnia 2022 r. Fundusz nie realizuje zleceń Konwersji w stosunku do następującej kategorii Uczestników:

- obywateli rosyjskich lub osób fizycznych zamieszkałych w Rosji lub jakichkolwiek osób prawnych, podmiotów lub organów z siedzibą w Rosji;
- obywateli białoruskich lub osób fizycznych zamieszkałych na Białorusi, lub dowolnym osób prawnych, podmiotów lub organów z siedzibą na Białorusi,

chyba że osoby te korzystają z włączeń przewidzianych w obowiązujących przepisach prawa.

Dokonanie konwersji podlega opłacie składającej się z dwóch części:

a) stałej Opłaty za Konwersję

Stać Opłata za Konwersję jest pobierana w funduszu docelowym ze środków pieniężnych uzyskanych z odkupienia Jednostek Uczestnictwa w funduszu źródłowym, przed obliczeniem i pobraniem zmiennej Opłaty za Konwersję. Aktualnie nie pobiera się stałej Opłaty za Konwersję.

b) zmiennej Opłaty za Konwersję

Zmienna Opłata za Konwersję jest równa iloczynowi kwoty konwersji i stawki zmiennej Opłaty za Konwersję. Zmienna Opłata za Konwersję pobierana jest w subfunduszu funduszu inwestycyjnego, w którym nabywane są Jednostki Uczestnictwa.

Stawka zmiennej Opłaty za Konwersję stanowi różnicę pomiędzy stawką Opłaty Dystrybucyjnej w subfunduszu funduszu docelowego i stawką Opłaty Dystrybucyjnej w subfunduszu funduszu źródłowego. W przypadku gdy różnica ta jest wartością ujemną stawka Zmiennej opłaty za Konwersję wynosi 0%.

Zasada kumulacji przy naliczaniu zmiennej Opłaty za Konwersję

Podstawą ustalenia stawek Opłat Dystrybucyjnych w subfunduszach funduszu źródłowego i docelowego, dla potrzeb obliczenia stawki zmiennej Opłaty za Konwersję, jest wartość aktywów netto subfunduszu funduszu źródłowego przypadających na Jednostki Uczestnictwa danej kategorii zapisane na rachunkach Uczestnika przed konwersją, powiększone o wartość aktywów netto subfunduszu funduszu docelowego przypadających na Jednostki Uczestnictwa danej kategorii zapisane na rachunkach Uczestnika przed konwersją.

Zasada pobierania zmiennej Opłaty za Konwersję

Uczestnicy Funduszu dokonujący konwersji Jednostek Uczestnictwa Subfunduszu funduszu inwestycyjnego na Jednostki Uczestnictwa Subfunduszu innego funduszu inwestycyjnego o równej lub wyższej maksymalnej wynikającej z Tabeli Opłat stawce Opłaty Dystrybucyjnej, zobowiązani są jedynie do jednorazowego poniesienia, zmiennej Opłaty za Konwersję od aktywów odpowiadających danym Jednostkom Uczestnictwa. Maksymalna stawka Opłaty Dystrybucyjnej oznacza najwyższą, określoną w Tabeli Opłat stawkę pobieraną w Subfunduszu.

Skala i wysokość stawek Opłat Manipulacyjnych dotyczy wyłącznie Jednostek Uczestnictwa kategorii A i kategorii A1 jest określona w Tabeli Opłat obowiązującej u danego Dystrybutora lub w Funduszu. Dla Jednostek Uczestnictwa kategorii B skala i wysokość stawek Opłat Manipulacyjnych określona jest w umowie dotyczącej Programu Systematycznego Inwestowania.

3.11.7. Wyплаты kwot z tytułu odkupienia Jednostek Uczestnictwa Subfunduszu lub wypłat dochodów Funduszu

Fundusz niezwłocznie dokonuje przelewu kwoty z tytułu odkupienia Jednostek Uczestnictwa na rachunek bankowy Uczestnika Funduszu, nie wcześniej jednak niż drugiego dnia roboczego po dniu wyceny, w którym nastąpiło odkupienie Jednostek Uczestnictwa. Fundusz nie wypłaca dochodów Uczestnikom bez odkupywania Jednostek Uczestnictwa.

3.11.8. Zamiany Jednostek Uczestnictwa Subfunduszu na Jednostki Uczestnictwa związane z innym Subfunduszem oraz wysokość opłat z tym związanych – w przypadku funduszu z wydzielonymi subfunduszami

Uczestnik ma prawo na podstawie jednego zlecenia dokonać zamiany Jednostek Uczestnictwa Subfunduszu na Jednostki Uczestnictwa innego Subfunduszu (Zamiana). Zlecenie Zamiany Jednostek Uczestnictwa kategorii A1, może zostać złożone wyłącznie w formie pisemnej w Punkcie Obsługi Klienta dla Jednostek Uczestnictwa Zbyszanych Bezpośrednio przez Fundusz zlokalizowanym w siedzibie Towarzystwa lub w formie elektronicznej w sposób określony w odrębnej procedurze ustalonej w związku z umową świadczenia dodatkowego zawartą z Uczestnikiem Funduszu.

Zamiana

Zlecenie zamiany jest jednoczesnym zleceniem odkupienia Jednostek Uczestnictwa Subfunduszu i zleceniem nabycia jednostek uczestnictwa w innym Subfunduszu wydzielonym w ramach tego samego funduszu inwestycyjnego. Zamiany dokonuje się przez jednoczesne umorzenie Jednostek Uczestnictwa w Subfunduszu (subfundusz źródłowy) i nabycie Jednostek Uczestnictwa w innym Subfunduszu (subfunduszu docelowym) za środki pieniężne uzyskane z umorzenia Jednostek Uczestnictwa. Zlecenie Zamiany jest realizowane jeżeli środki pieniężne uzyskane z tytułu odkupienia Jednostek Uczestnictwa Subfunduszu (subfundusz źródłowy) wpłyną na rachunek nabyć Subfunduszu (subfunduszu docelowego). Uczestnik nabywa jednostki uczestnictwa Subfunduszu (subfundusz docelowy) dopiero po wpłynięciu środków pieniężnych na rachunek nabyć Subfunduszu (subfunduszu docelowy). Jeżeli zostaną zachowane warunki wskazane w dwóch zdaniach poprzedzających, zamiana następuje w następnym Dniu Wyceny przypadającym po dniu, w którym Agent Transferowy otrzymał informacje o zleceniu zamiany. Okres pomiędzy złożeniem Zlecenia zamiany a dniem jego realizacji nie powinien być dłuższy niż pięć dni roboczych, chyba że opóźnienie jest następstwem okoliczności, za które Fundusz nie ponosi odpowiedzialności.

Zamiana może być dokonana wyłącznie w ramach jednej kategorii Jednostek Uczestnictwa.

Podrozdział III e – Rockbridge Neo Subfundusz Akcji Nowa Europa

Działając na podstawie Rozporządzenia Rady (UE) nr 833/2014 dotyczącego środków ograniczających w związku z działaniami Rosji destabilizującymi sytuację na Ukrainie oraz Rozporządzenia Rady (WE) nr 765/2006 dotyczące środków ograniczających w związku z sytuacją na Białorusi i udziałem Białorusi w agresji Rosji wobec Ukrainy, od dnia 12 kwietnia 2022 r. Fundusz nie realizuje zleceń Zamiany w stosunku do następującej kategorii Uczestników:

- obywateli rosyjskich lub osób fizycznych zamieszkałych w Rosji lub jakichkolwiek osób prawnych, podmiotów lub organów z siedzibą w Rosji;
- obywateli białoruskich lub osób fizycznych zamieszkałych na Białorusi, lub dowolnym osób prawnych, podmiotów lub organów z siedzibą na Białorusi, chyba że osoby te korzystają z włączeń przewidzianych w obowiązujących przepisach prawa.

Dokonanie Zamiany podlega opłacie składającej się z dwóch części:

a) stałej Opłaty za Zamianę

Stała Opłata za Zamianę jest pobierana w subfunduszu docelowym ze środków pieniężnych uzyskanych z odkupienia Jednostek Uczestnictwa w funduszu lub subfunduszu źródłowym, przed obliczeniem i pobraniem zmiennej Opłaty za Zamianę. Aktualnie nie pobiera się stałej Opłaty za Zamianę.

b) zmiennej Opłaty za Zamianę

Zmienna Opłata za Zamianę jest równa iloczynowi kwoty Zamiany i stawki zmiennej Opłaty za Zamianę. Zmienna Opłata za Zamianę pobierana jest w subfunduszu, w którym nabywane są Jednostki Uczestnictwa.

Stawka zmiennej Opłaty za Zamianę stanowi różnicę pomiędzy stawką Opłaty Dystrybucyjnej w subfunduszu docelowym i stawką Opłaty Dystrybucyjnej w subfunduszu lub funduszu źródłowym. W przypadku gdy różnica ta jest wartością ujemną stawka Zmiennej opłaty za Zamianę wynosi 0%.

Zasada kumulacji przy naliczaniu zmiennej Opłaty za Zamianę

Podstawą ustalenia stawek Opłat Dystrybucyjnych w subfunduszu źródłowym i docelowym, dla potrzeb obliczenia stawki zmiennej Opłaty za Zamianę, jest wartość aktywów netto subfunduszu źródłowego przypadających na Jednostki Uczestnictwa danej kategorii zapisane na rachunkach Uczestnika przed zamianą, powiększone o wartość aktywów netto subfunduszu docelowego przypadających na Jednostki Uczestnictwa danej kategorii i zapisane na rachunkach Uczestnika przed zamianą.

Zasada pobierania zmiennej Opłaty za Zamianę

Uczestnicy Funduszu dokonujący Zamiany Jednostek Uczestnictwa Subfunduszu na Jednostki Uczestnictwa innego Subfunduszu o równej lub wyższej maksymalnej wynikającej z Tabeli Opłat stawce Opłaty Dystrybucyjnej, zobowiązani są jedynie do jednorazowego poniesienia, zmiennej Opłaty za Zamianę od aktywów odpowiadających danym Jednostkom Uczestnictwa. Maksymalna stawka Opłaty Dystrybucyjnej oznacza najwyższą, określoną w Tabeli Opłat stawkę pobieraną w Subfunduszu.

Skala i wysokość stawek Opłat Manipulacyjnych dotyczy wyłącznie Jednostek Uczestnictwa kategorii A oraz kategorii A1 i jest określona w Tabeli Opłat obowiązującej u danego Dystrybutora lub w Funduszu. Dla Jednostek Uczestnictwa kategorii B skala i wysokość stawek Opłat Manipulacyjnych określona jest w umowie dotyczącej Programu Systematycznego Oszczędzania.

3.11.9. Spełnienia świadczeń należnych z tytułu nieterminowych realizacji zleceń Uczestników Funduszu oraz błędnej wyceny Aktywów Netto na Jednostkę Uczestnictwa Subfunduszu

Zgodnie z art. 64 Ustawy Towarzystwo odpowiada wobec Uczestników Funduszu za wszelkie szkody spowodowane niewykonaniem lub nienależytym wykonaniem swoich obowiązków w zakresie zarządzania Funduszem i jego reprezentacji, chyba że niewykonanie lub nienależyte wykonanie obowiązków jest spowodowane okolicznościami, za które Towarzystwo odpowiedzialności nie ponosi.

Zgodnie z art. 33 ust. 3 Ustawy za szkody poniesione przez osoby nabywające lub odkupujące jednostki uczestnictwa funduszu inwestycyjnego za pośrednictwem podmiotu prowadzącego działalność maklerską w zakresie przyjmowania i przekazywania zleceń nabycia lub zbycia instrumentów finansowych, banku krajowego, krajowego oddziału instytucji kredytowej uprawnionego do wykonywania działalności w zakresie przyjmowania i przekazywania zleceń nabycia lub zbycia instrumentów finansowych lub podmiotu, o którym mowa w art. 32 ust. 2 (innego niż podmiot prowadzący działalność maklerską, bank krajowy oraz krajowy oddział instytucji kredytowej), odpowiadają solidarnie towarzystwo i ten podmiot, chyba że szkoda jest wynikiem okoliczności, za które ten podmiot nie ponosi odpowiedzialności. Odpowiedzialność powyższa nie może być wyłączona, ograniczona lub w inny sposób zmieniona w drodze umowy. Umowy wyłączające odpowiedzialność są nieważne.

W przypadku opóźnienia w realizacji prawidłowo złożonego zlecenia nabycia Jednostek Uczestnictwa, gdy wartość Jednostki Uczestnictwa w dniu przetworzenia zlecenia opóźnionego jest wyższa od wartości Jednostki Uczestnictwa z dnia, w którym zlecenie powinno być przetworzone, Towarzystwo nabydzie Uczestnikowi dodatkowe Jednostki Uczestnictwa w liczbie stanowiącej różnicę pomiędzy liczbą Jednostek Uczestnictwa jaką Uczestnik nabyłby w dniu, w którym zlecenie powinno być przetworzone, a liczbą Jednostek Uczestnictwa jaką Uczestnik nabył w wyniku opóźnionej realizacji zlecenia.

Nabycie powyższej liczby Jednostek Uczestnictwa zostanie wykonane po bieżącej wartości Jednostki Uczestnictwa bez pobrania opłaty manipulacyjnej.

W przypadku opóźnienia w realizacji prawidłowo złożonego zlecenia odkupienia Jednostek Uczestnictwa, gdy wartość Jednostki Uczestnictwa w dniu przetworzenia zlecenia jest niższa od wartości Jednostki Uczestnictwa z dnia, w którym zlecenie powinno być przetworzone, Agent Transferowy oblicza kwotę należnego Uczestnikowi świadczenia z tytułu nieterminowej realizacji zlecenia odkupienia, która zostaje przekazana na rachunek Uczestnika zgodnie z instrukcjami płatniczymi zawartymi w przetworzonym zleceniu odkupienia.

Świadczenie jest równe różnicy pomiędzy wartością zlecenia odkupienia przeliczoną po wartości Jednostki Uczestnictwa z dnia, w którym zlecenie powinno być przetworzone, a wartością zlecenia przeliczoną po wartości Jednostki Uczestnictwa z dnia opóźnionego przetworzenia zlecenia.

W przypadku błędnej wyceny aktywów Towarzystwo podejmie działania zmierzające do tego aby liczba Jednostek Uczestnictwa na Rejestrze była taka, jakby zlecenie nabycia zostało zrealizowane po prawidłowej Wartości Aktywów Netto na Jednostkę Uczestnictwa. W przypadku odkupienia Jednostek Uczestnictwa Towarzystwo podejmie działania aby Uczestnik uzyskał taką kwotę, jakby zlecenie zostało rozliczone po prawidłowej Wartości Aktywów Netto na Jednostkę Uczestnictwa.

3.11.10. Potwierdzenia zbycia, odkupienia, zamiany lub konwersji Jednostek Uczestnictwa

Po realizacji zlecenia zmieniającego stan Jednostek Uczestnictwa w Rejestrze Uczestników, Fundusz sporządza i niezwłocznie doręcza Uczestnikowi potwierdzenie zbycia lub odkupienia Jednostek Uczestnictwa, które zawiera w szczególności:

- a) dane identyfikujące Uczestnika Funduszu;
- b) numer rachunku Uczestnika Funduszu w Rejestrze;
- c) nazwę Funduszu i Subfunduszu;
- d) datę zbycia lub odkupienia Jednostek Uczestnictwa;
- e) liczbę i kategorię zbytych lub odkupionych Jednostek Uczestnictwa oraz ich wartość;
- f) liczbę Jednostek Uczestnictwa posiadanych przez Uczestnika po zbyciu lub odkupieniu Jednostek Uczestnictwa i ich wartość;
- g) kwotę zysku lub straty przy odkupieniu.

Jeżeli Uczestnik wyrazi zgodę Fundusz może przekazywać potwierdzenia w innych terminach.

3.12. Wskazanie okoliczności, w których Fundusz może zawiesić zbywanie i odkupywanie Jednostek Uczestnictwa Subfunduszu

a) Okoliczności zawieszenia zbywania Jednostek Uczestnictwa

Fundusz może zawiesić zbywanie Jednostek Uczestnictwa w danym Subfunduszu na 2 tygodnie, jeżeli nie można dokonać wiarygodnej wyceny istotnej części aktywów danego Subfunduszu z przyczyn niezależnych od Funduszu. Za zgodą i na warunkach określonych przez KNF zbywanie Jednostek Uczestnictwa może zostać zawieszona na okres od dwóch tygodni do dwóch miesięcy

b) Okoliczności zawieszenia odkupywania Jednostek Uczestnictwa

Fundusz może zawiesić odkupywanie Jednostek Uczestnictwa w każdym z Subfunduszy oddzielnie, na okres nie dłuższy niż dwa tygodnie, jeżeli:

- w okresie ostatnich dwóch tygodni suma wartości odkupionych przez Fundusz Jednostek Uczestnictwa w danym Subfunduszu oraz Jednostek Uczestnictwa w danym Subfunduszu, których odkupienia zażądano, stanowi kwotę przekraczającą 10 % Aktywów danego Subfunduszu, albo
- nie można dokonać wiarygodnej wyceny istotnej części aktywów danego Subfunduszu z przyczyn niezależnych od Funduszu.

W przypadku, o którym mowa powyżej, za zgodą i na warunkach określonych przez KNF:

- odkupywanie Jednostek Uczestnictwa danego Subfunduszu może zostać zawieszona na okres dłuższy niż dwa tygodnie, nieprzekraczający jednak dwóch miesięcy;
- Fundusz może odkupywać Jednostki Uczestnictwa w danym Subfunduszu, w ratach, w okresie nieprzekraczającym sześciu miesięcy, przy zastosowaniu proporcjonalnej redukcji lub przy dokonywaniu wypłat z tytułu odkupienia Jednostek Uczestnictwa w danym Subfunduszu.

3.13. Określenie rynków na jakich zbywane są Jednostki Uczestnictwa Subfunduszu

Fundusz zbywa Jednostki Uczestnictwa na terytorium Rzeczypospolitej Polskiej.

3.14. Zasady polityki inwestycyjnej Subfunduszu

Celem inwestycyjnym Subfunduszu jest wzrost wartości Aktywów Subfunduszu w wyniku wzrostu wartości lokat. Fundusz nie gwarantuje osiągnięcia celu inwestycyjnego.

Subfundusz jest subfunduszem akcyjnym. Cel inwestycyjny Subfunduszu jest realizowany przede wszystkim poprzez inwestowanie w Instrumenty dające ekspozycję na rynki akcji Europy Centralnej oraz Turcji. Fundusz może inwestować Aktywa Subfunduszu również w inne instrumenty finansowe w sposób dozwolony przepisami prawa i postanowieniami statutu Funduszu. Co najmniej 70% Wartości Aktywów Netto Subfunduszu inwestowane jest w Instrumenty dające ekspozycję na rynek akcji notowanych w następujących krajach: Czechy, Polska, Węgry.

Decyzje o doborze dłużnych papierów wartościowych będą podejmowane przez Fundusz na podstawie analiz dotyczących w szczególności:

- a) bieżącego oraz przewidywanego poziomu rynkowych stóp procentowych,
- b) ryzyka kredytowego odnoszącego się do emitentów poszczególnych papierów wartościowych,
- c) płynności poszczególnych papierów wartościowych.

Decyzje o doborze akcji będą podejmowane przez Fundusz na podstawie analiz dotyczących w szczególności:

- a) udziału akcji w indeksach giełdowych,
- b) porównania wyceny akcji na podstawie analizy fundamentalnej do bieżących cen rynkowych,
- c) płynności akcji.

Dokładny udział lokat aktywów Subfunduszu w dłużne papiery wartościowe i akcje będzie uzależniony od decyzji podejmowanych przez Fundusz na podstawie analiz dotyczących w szczególności:

- a) relatywnej wyceny poszczególnych klas aktywów,
- b) przewidywań odnośnie rozwoju sytuacji na rynku akcji i dłużnych papierów wartościowych w przyszłości.

Decyzje o doborze innych praw majątkowych niż papiery wartościowe, o których mowa powyżej będą podejmowane przez Fundusz na podstawie analiz dotyczących w szczególności:

- a) poziomu ryzyka kredytowego oraz możliwości jego zmian w przyszłości,
- b) poziomu ryzyka walutowego,
- c) relatywnej wyceny wobec innych składników lokat,
- d) stopnia korelacji z innymi składnikami portfela,
- e) płynności lub zbywalności danego instrumentu finansowego,

- f) kosztów transakcyjnych,
- g) dostępności do rynku, na którym dokonuje się obrót.

W przypadku lokat w papiery wartościowe denominowane w walutach obcych decyzje będą podejmowane przez Fundusz również na podstawie analiz dotyczących ryzyka kursowego tych walut.

Całkowita wartość inwestycji w dłużne papiery wartościowe nie będzie przekraczać 34% Wartości Aktywów Netto Subfunduszu.

Maksymalny udział dłużnych papierów wartościowych, wyemitowanych przez podmioty inne niż rządy bądź banki centralne państw Europy Centralnej lub dłużne papiery wartościowe posiadające ich gwarancje, w Wartości Aktywów Netto Subfunduszu może wynosić 20%.

Subfundusz nie odzwierciedla składu uznanego indeksu akcji lub dłużnych papierów wartościowych.

Ze względu na dużą zmienność cen instrumentów finansowych, w które Fundusz lokuje aktywa, wartość aktywów netto portfela inwestycyjnego Funduszu może ulegać istotnym zmianom.

Fundusz może na rzecz Subfunduszu zawierać transakcje typu buy-sell-back, sell-buy-back, repo, reverse repo.

Fundusz może na rzecz Subfunduszu zawierać umowy mające za przedmiot instrumenty pochodne, w tym niewystandaryzowane instrumenty pochodne, w celu zapewnienia sprawnego zarządzania portfelem inwestycyjnym Subfunduszu lub ograniczenia ryzyka inwestycyjnego związanego ze zmianą:

- kursów, cen lub wartości papierów wartościowych i instrumentów rynku pieniężnego posiadanych przez Fundusz, albo papierów wartościowych i instrumentów rynku pieniężnego, które Fundusz zamierza nabyć w przyszłości,
- kursów walut w związku z lokatami Subfunduszu,
- wysokości stóp procentowych w związku z lokatami w depozyty, dłużne papiery wartościowe i instrumenty rynku pieniężnego oraz aktywami Subfunduszu utrzymywanymi na zaspokojenie bieżących zobowiązań Subfunduszu, oraz pod warunkiem, że zawarcie umowy będzie zgodne z celem inwestycyjnym Subfunduszu.

W związku z zawieraniem umów mających za przedmiot instrumenty pochodne, może wystąpić ryzyko opisane poniżej w pkt 3.15.

Szczegółowe zasady polityki inwestycyjnej zostały określone w §§ 39 – 42 Statutu Funduszu Inwestycyjnego Otwartego.

3.15. Opis ryzyka inwestycyjnego związanego z polityką inwestycyjną, z uwzględnieniem strategii zarządzania i szczególnych strategii inwestycyjnych stosowanych w odniesieniu do inwestycji na określonym obszarze geograficznym, w określonej branży lub sektorze gospodarczym albo w odniesieniu do określonej kategorii lokat, albo w celu odzwierciedlenia indeksu

Ryzyko rynkowe - ryzyko zmian wartości inwestycji w wyniku zmian parametrów rynkowych, takich jak: kursy akcji lub innych instrumentów o charakterze udziałowym, poziom stóp procentowych czy kursy walutowe.

Ryzyko kursów akcji to możliwość niekorzystnej zmiany wartości akcji lub innych instrumentów o charakterze udziałowym (takich jak obligacje zamienne, kwity depozytowe, prawa do akcji, prawa poboru lub warranty subskrypcyjne) będących przedmiotem lokat Funduszu. Na ryzyko kursów akcji składają się: ryzyko systematyczne całego rynku akcji oraz ryzyko specyficzne związane z akcjami poszczególnych emitentów. Ryzyko systematyczne polega na tym, że zmiany kursów akcji większości spółek wykazują znaczną korelację, to znaczy w tym samym czasie rosną lub spadają, natomiast ryzyko specyficzne jest to ryzyko związane z możliwością niekorzystnej zmiany kursu akcji danej spółki lub innego instrumentu o charakterze udziałowym ze względu na czynniki odnoszące się do danego emitenta lub wynikające z specyfiki konstrukcji i praw związanych z danym instrumentem finansowym. Fundusz poprzez dywersyfikację swoich inwestycji dąży do minimalizacji ryzyka specyficznego poszczególnych emitentów akcji oraz innych instrumentów o charakterze udziałowym. Ponieważ Aktywa Subfunduszu lokowane są głównie w instrumenty dające ekspozycję na rynek akcji Europy Centralnej, niekorzystne tendencje na tych rynkach mogą spowodować znaczne wahania wartości Aktywów Subfunduszu, co oznacza możliwość wystąpienia znacznych spadków wartości Jednostek Uczestnictwa.

Ryzyko kredytowe - ryzyko wynikające z możliwości pogorszenia sytuacji finansowej lub niewywiązania się ze swoich zobowiązań przez emitenta instrumentów finansowych nabywanych przez Subfundusz lub kontrahenta, z którym Fundusz będzie zawierał umowy lub transakcje na instrumentach finansowych będących przedmiotem lokat Subfunduszu. W szczególności, w związku z możliwym udziałem dłużnych papierów wartościowych w portfelu inwestycyjnym Subfunduszu istnieje ryzyko, że niewypłacalność bądź pogorszenie się sytuacji finansowej któregokolwiek z emitentów wspomnianych instrumentów dłużnych może wpłynąć na Wartość Aktywów Netto Subfunduszu i wartość Jednostki Uczestnictwa. Istnieje ponadto ryzyko utraty części Aktywów Subfunduszu lub poniesienia przez Subfundusz straty w przypadku takich zdarzeń jak: utrata wypłacalności przez kontrahenta, z którym Fundusz zawarł umowę, lub emitenta instrumentów finansowych nabywanych przez Fundusz; niewywiązanie się przez kontrahenta, emitenta lub gwaranta ze zobowiązań z tytułu zawartych z Funduszem transakcji, umów lub wyemitowanych instrumentów finansowych lub opóźnienie w wywiązaniu się z takich zobowiązań; utrata lub obniżenie wartości zabezpieczeń ustanowionych przez emitenta lub kontrahenta Funduszu związanych z zawartymi przez Fundusz umowami dotyczącymi Aktywów Subfunduszu lub dotyczących nabytych przez Subfundusz instrumentów finansowych; inne zdarzenia dotyczące emitenta lub kontrahenta Funduszu, w wyniku których nastąpi obniżenie wartości posiadanego przez Subfundusz instrumentu finansowego lub nie nastąpi spłata należności wobec Subfunduszu.

Ryzyko operacyjne - objawia się możliwością poniesienia przez Subfundusz straty wynikającej z nieodpowiednich procesów wewnętrznych i nieprawidłowości dotyczących systemów Towarzystwa, zasobów ludzkich lub wynikającej ze zdarzeń zewnętrznych.

W szczególności, nieodpowiedni proces może przejawiać się błędnym lub opóźnionym rozliczeniem transakcji, a błąd ludzki może przejawiać się przeprowadzeniem nieautoryzowanych transakcji. Nieprawidłowości dotyczące systemów mogą przejawiać się, w szczególności, zawieszeniem systemów komputerowych uniemożliwiającym przeprowadzenie transakcji, a niekorzystne zdarzenia zewnętrzne - stratami w wyniku klęsk naturalnych lub ataków terrorystycznych. Istnieje ryzyko dokonania błędnej wyceny wartości aktywów netto na Jednostkę Uczestnictwa Subfunduszu oraz ryzyko dokonania tej wyceny z opóźnieniem.

Ryzyko rozliczenia, które może zmaterializować się jako opóźnione lub błędne rozliczenie zawartej transakcji, albo nierozliczenie transakcji przez jedną ze stron transakcji (Fundusz lub jego kontrahenta) i może przyczynić się do odstąpienia od realizowanej polityki inwestycyjnej, a w konsekwencji - do pogorszenia rentowności lokat Subfunduszu. Nie można również wykluczyć sytuacji, w której nierozliczenie, a także nieprawidłowe lub nieterminowe rozliczenie transakcji przez jedną ze stron (tj. Fundusz lub kontrahenta Funduszu) spowoduje utratę części Aktywów Subfunduszu i doprowadzi do obniżenia wartości Jednostki Uczestnictwa.

Ryzyko płynności - istnieje ryzyko, że zbyt niski obrót instrumentem finansowym na rynku zorganizowanym lub poza tym rynkiem albo wycofanie instrumentu finansowego z obrotu na rynku zorganizowanym może uniemożliwić jego nabycie lub zbycie w wielkości wynikającej z realizacji zakładanej polityki inwestycyjnej, a także może utrudnić lub uniemożliwić dokonanie rzetelnej wyceny tego instrumentu finansowego, co w konsekwencji może

doprowadzić do konieczności zawieszenia odkupywania Jednostek Uczestnictwa Subfunduszu. Utrata płynności instrumentów finansowych wchodzących w skład portfela lokat Subfunduszu może spowodować znaczny spadek wartości tych instrumentów i wywierać istotny negatywny wpływ na wartość Aktywów Subfunduszu i wartość Jednostki Uczestnictwa. Istnieje również ryzyko, że w przypadku zażądania przez Uczestników odkupienia Jednostek Uczestnictwa o stosunkowo dużym udziale w łącznej liczbie Jednostek Uczestnictwa wyemitowanych w danym momencie, Fundusz będzie w stanie wypłacić środki należne z tytułu odkupienia Jednostek Uczestnictwa w danym Subfunduszu dopiero po dokonaniu zbycia części aktywów i uzyskaniu środków należnych Subfunduszowi ze zbycia tych aktywów. W przypadku wystąpienia sytuacji, w której w okresie dwóch tygodni suma wartości odkupionych przez Fundusz Jednostek Uczestnictwa danego Subfunduszu oraz Jednostek Uczestnictwa, których odkupienia zażądano, stanowi kwotę przekraczającą 10% wartości Aktywów Subfunduszu, Fundusz może zawiesić odkupywanie Jednostek Uczestnictwa na dwa tygodnie. W szczególnych przypadkach odkupywanie Jednostek Uczestnictwa może zostać zawieszona na okres nieprzekraczający dwóch miesięcy, a w okresie nieprzekraczającym sześciu miesięcy, przy zastosowaniu proporcjonalnej redukcji lub przy dokonywaniu wypłat z tytułu odkupienia Jednostek Uczestnictwa, Fundusz może odkupywać Jednostki Uczestnictwa danego Subfunduszu w ratach.

Ryzyko walutowe - w przypadku nabycia instrumentów finansowych denominowanych w walucie obcej, Aktywa Subfunduszu będą narażone na ryzyko walutowe. Ryzyko to przejawia się potencjalną możliwością spadku rentowności inwestycji dokonywanych w instrumenty notowane na zagranicznych rynkach papierów wartościowych lub denominowanych w walutach obcych, w wyniku aprecjacji waluty krajowej względem waluty obcej.

Ryzyko związane z przechowywaniem aktywów - na podstawie umowy o wykonywanie funkcji depozytariusza Funduszu oraz Subfunduszu, Depozytariusz prowadzi rejestr Aktywów Funduszu oraz jego Subfunduszu, w tym aktywów zapisywanych na właściwych rachunkach oraz przechowywanych przez Depozytariusza i inne podmioty na mocy odrębnych przepisów lub na podstawie umów zawartych na polecenie Funduszu przez Depozytariusza (Subdepozytariusz). Istnieje ryzyko, że taki podmiot nie wywiąże się z ciążących na nich obowiązków związanych z przechowywaniem takich aktywów, w szczególności mających wpływ na terminy rozliczenia zawartych transakcji. Mimo przepisów Ustawy o Funduszach Inwestycyjnych chroniących Fundusz przed skutkami upadłości Depozytariusza, nie można również wykluczyć sytuacji, w której postawienie Depozytariusza lub Subdepozytariusza w stan likwidacji lub upadłości będzie wywierać negatywny skutek na wartość Aktywów Subfunduszu lub doprowadzi do utraty części Aktywów Subfunduszu.

Ryzyko związane z koncentracją aktywów lub rynków - związane jest z możliwością inwestycji znacznej części Aktywów Subfunduszu w jednym rodzaju instrumentu finansowego lub na jednym rynku. Ponieważ Subfundusz inwestuje przeważającą część aktywów w instrumenty dające ekspozycję na rynki akcji Europy Centralnej (w szczególności Warszawy, Budapesztu i Pragi) oraz Turcji, więc ryzyko koncentracji aktywów związane jest głównie z koniunkturą na tych rynkach. W szczególności, niekorzystna sytuacja makroekonomiczna może spowodować pogorszenie się sytuacji finansowej znacznej liczby spółek, których akcje będą przedmiotem lokat Subfunduszu, a także spadek kursów instrumentów dłużnych, co może w konsekwencji niekorzystnie wpływać na rentowność inwestycji w Jednostki Subfunduszu.

Ryzyko inwestycji w instrumenty pochodne - inwestowanie w Instrumenty Pochodne, w tym Niewystandaryzowane Instrumenty Pochodne, wiąże się z ryzykiem rynkowym, tj. możliwością ponoszenia strat w wyniku niekorzystnych zmian parametrów rynkowych, takich jak: kursy akcji, poziomy stóp procentowych, kursy walutowe, czy zmienności tych parametrów. Inwestowanie w Niewystandaryzowane Instrumenty Pochodne związane jest ponadto z ryzykiem kredytowym, tj. możliwością niewywiązania się z zobowiązań przez kontrahenta Funduszu, co może skutkować utratą nawet znacznej części Aktywów Subfunduszu. Dodatkowo, ze względu na specyfikę Instrumentów Pochodnych, tj. efektu dźwigni finansowej, możliwości zajmowania krótkiej pozycji oraz poziomu skomplikowania wyceny tych instrumentów, materializacja ryzyk operacyjnych przy dokonywaniu transakcji tymi instrumentami ma potencjalnie większe konsekwencje niż w przypadku klasycznych instrumentów finansowych.

Ryzyko inwestycji w lokaty bankowe - ryzyko to polega na nieuregulowaniu przez bank w terminie należności z tytułu lokaty.

Ryzyko stóp procentowych - oznacza możliwość takiej zmiany wysokości stóp procentowych, która będzie prowadziła do zmniejszenia się wartości poszczególnych dłużnych instrumentów finansowych wchodzących w skład portfela inwestycyjnego Subfunduszu, a tym samym także zmniejszenia się wartości całego portfela inwestycyjnego Subfunduszu. Zmiany stóp procentowych mogą mieć różny wpływ na wartość instrumentów finansowych znajdujących się w portfelu Subfunduszu. Przy wzrastających stopach procentowych może np. nastąpić spadek ceny rynkowej posiadanych instrumentów dłużnych.

Ryzyko związane z inwestowaniem w tytuły uczestnictwa funduszy zagranicznych – instytucje wspólnego inwestowania oraz fundusze zagraniczne, których tytuły uczestnictwa mogą być przedmiotem lokat Subfunduszu, dokonują lokat na rynkach finansowych, z którymi związane są wszystkie rodzaje ryzyk opisane w niniejszym punkcie. W związku z możliwym dokonywaniem przez Subfundusz lokat w tytuły uczestnictwa funduszy zagranicznych, ryzyka te mogą być również pośrednio ponoszone przez Uczestników Funduszu.

Ponadto ewentualne błędy w wycenie tytułów uczestnictwa funduszy zagranicznych mogących być przedmiotem lokat Subfunduszu mogą wywierać wpływ na wycenę Jednostek Uczestnictwa Subfunduszu. Wprawdzie wycena tytułów uczestnictwa funduszy zagranicznych opiera się na zasadach wartości godziwej, ale nie można wykluczyć sytuacji, w której na skutek braku płynności niektórych instrumentów finansowych będących przedmiotem lokat funduszu zagranicznego, w następstwie błędów operacyjnych lub w wyniku innych zdarzeń wycena tytułów uczestnictwa zostanie skorygowana, ulegnie skokowej zmianie lub zostanie zawieszona na czas nieokreślony. Korekty takie mogą wpływać ujemnie lub dodatnio na wartość Jednostek Uczestnictwa Subfunduszu.

Umarzanie tytułów uczestnictwa funduszy zagranicznych może podlegać różnym ograniczeniom mającym istotny wpływ na możliwość zbycia tego rodzaju lokat przez Subfundusz. Zawieszenie oficjalnej wyceny, wprowadzenie ograniczeń lub wystąpienie opóźnień w umarzeniu tytułów uczestnictwa funduszy zagranicznych lub w przekazaniu Subfunduszowi środków z tytułu tych umorzeń może uniemożliwić Funduszowi wywiązywanie się ze zobowiązań wobec Uczestników Subfunduszu, w tym w szczególności opóźnić wypłatę środków z tytułu odkupienia Jednostek Uczestnictwa, spowodować konieczność stosowania proporcjonalnej redukcji i rat przy dokonywaniu wypłat z tytułu umorzeń Jednostek Uczestnictwa Subfunduszu, utrudnić lub uniemożliwić dokonanie prawidłowej wyceny Jednostek Uczestnictwa oraz spowodować konieczność zawieszenia odkupywania Jednostek Uczestnictwa Subfunduszu.

Ryzyko związane z nabywaniem przez Subfundusz kwitów depozytowych – inwestowanie przez Subfundusz w kwity depozytowe dotyczące akcji spółek związane jest z dodatkowymi rodzajami ryzyka w porównaniu z bezpośrednim zakupem akcji. Ryzyka te obejmują w szczególności ryzyko kraju emitenta akcji, potencjalnie mniejszą płynność kwitów depozytowych na rynku zorganizowanym w porównaniu z płynnością akcji, możliwość opóźnienia w przekazaniu przez emitenta i bank depozytowy dywidendy z tytułu akcji spółki lub zmniejszenia jej wysokości w wyniku zastosowania niekorzystnych zasad opodatkowania lub wystąpienia różnic kursowych, możliwość opóźnienia w publikacji informacji dotyczących spółki na rynku zorganizowanym, na którym notowane są kwity depozytowe, możliwość podwójnego opodatkowania dochodów z tytułu zbycia kwitów depozytowych i reprezentowanych przez nich akcji, ryzyko braku możliwości skorzystania przez Fundusz z przepisów o unikaniu podwójnego opodatkowania, ryzyko ograniczenia praw głosu z akcji reprezentowanych przez kwity depozytowe, a także ryzyko uznania banku depozytowego za prawowitego właściciela akcji skutkujące utratą akcji reprezentowanych przez kwity depozytowe na skutek ich zajęcia przez wierzycieli. Powyższe ryzyka mogą powodować, że Subfundusz poniesie stratę na skutek inwestycji w kwity depozytowe lub stopa zwrotu z nabytych kwitów depozytowych okaże się istotnie niższa w porównaniu ze stopą zwrotu z tytułu zakupu akcji odpowiednich spółek.

Ryzyko konfliktów interesów - w związku z korzystaniem z technik efektywnego zarządzania portfelem, tj. technik inwencyjnych wykorzystywanych w celu redukcji ryzyka, redukcji kosztów lub generowania dodatkowego dochodu, mogą powstać konflikty interesów wynikające z faktu, że kontrahent lub jego podmioty powiązane mogą świadczyć na rzecz Funduszu, innych funduszy zarządzanych przez Towarzystwo lub na rzecz Towarzystwa inne usługi lub oferować im inne produkty. Towarzystwo unika działań mogących powodować wystąpienie konfliktu interesów, podejmuje niezbędne działania w celu identyfikacji konfliktu interesów, dąży do wyeliminowania bądź ograniczenia negatywnego wpływu konfliktu interesów na wyniki Subfunduszu oraz funkcjonowanie Towarzystwa i jego relacje z klientami i innymi podmiotami powiązanymi.

Ryzyko nieosiągnięcia oczekiwanego zwrotu z inwestycji w Jednostki Uczestnictwa - Fundusz nie gwarantuje osiągnięcia celu inwestycyjnego wskazanego w Statucie. Istnieje ryzyko, że Fundusz nie osiągnie zamierzonego celu, a tym samym Uczestnik Funduszu nie osiągnie zakładanej stopy zwrotu z inwestycji w Jednostki Uczestnictwa Subfunduszu, w szczególności z powodu zmaterializowania się jednego lub większej ilości ryzyk opisanych w tej części Prospektu.

Ryzyko związane z zawarciem określonych umów – specyfika zawieranych umów o obsługę Funduszu i jego Uczestników, w tym umów z agentem transferowym i dystrybutorami, powoduje możliwość nieprawidłowego wywiązywania się przez te podmioty z podjętych zobowiązań, w szczególności poprzez opóźnienie w przesyłaniu i realizacji zleceń lub błędną realizację zleceń.

Ryzyko związane ze szczególnymi warunkami zawartych przez Fundusz transakcji – zawierane przez Fundusz transakcje mogą powodować dodatkowy wzrost ryzyka, co w szczególności dotyczy niektórych umów mających za przedmiot instrumenty pochodne (ryzyko kształtowania się wartości instrumentu bazowego w sposób odmienny od oczekiwań zarządzającego) oraz umów pożyczek papierów wartościowych (ryzyko braku możliwości wywiązania się z umowy pożyczki przez kontrahenta).

Ryzyko związane z udzielonymi gwarancjami - Fundusz nie udziela gwarancji na rzecz innych podmiotów.

Ryzyko wystąpienia szczególnych okoliczności, na wystąpienie których Uczestnik Funduszu nie ma wpływu lub ma ograniczony wpływ - Uczestnik powinien brać pod uwagę możliwość wystąpienia następujących zdarzeń, na które nie będzie miał wpływu: otwarcie likwidacji Subfunduszu lub Funduszu, przejście zarządzania Funduszem przez inne towarzystwo, przejście zarządzania Funduszem przez spółkę zarządzającą, zmiana depozytariusza lub podmiotu obsługującego Fundusz, połączenie Funduszu z innym funduszem, a także zmiana polityki inwestycyjnej Subfunduszu.

Ryzyko otwarcia likwidacji Funduszu lub Subfunduszu - Fundusz może ulec rozwiązaniu w przypadkach określonych w Ustawie o Funduszach Inwestycyjnych, w tym w szczególności w przypadku spadku WAN poniżej poziomu 2.000.000 (dwóch milionów) zł. Nie można zagwarantować, że w wyniku powyższych czynników nie nastąpi rozwiązanie Funduszu, w wyniku czego umarzenie Jednostek Uczestnictwa zostanie wstrzymane do czasu przeprowadzenia likwidacji Funduszu, a koszty likwidacji Funduszu wpłyną na zmniejszenie wartości aktywów netto Funduszu pozostających do podziału między Uczestników Funduszu. W przypadku wystąpienia co najmniej jednej z przesłanek określonych w Statucie, Towarzystwo może również podjąć decyzję o likwidacji Subfunduszu, w wyniku czego umarzenie Jednostek Uczestnictwa zostanie wstrzymane do czasu przeprowadzenia likwidacji Subfunduszu, a koszty likwidacji Subfunduszu wpłyną na zmniejszenie wartości aktywów netto Subfunduszu pozostających do podziału między Uczestników Funduszu.

Ryzyko przejęcia zarządzania Funduszem przez inne towarzystwo funduszy inwestycyjnych - zgodnie z Ustawą o Funduszach Inwestycyjnych, inne towarzystwo funduszy inwestycyjnych może na podstawie umowy z Towarzystwem przejąć zarządzanie Funduszem. W takim przypadku mogą nastąpić zmiany w zakresie zasad funkcjonowania Funduszu, w tym w szczególności celu inwestycyjnego i zasad polityki inwestycyjnej.

Ryzyko przejęcia zarządzania Funduszem przez spółkę zarządzającą - zgodnie z art. 4 ust. 1a Ustawy o Funduszach Inwestycyjnych, Towarzystwo może przekazać zarządzanie Funduszem i prowadzenie jego spraw spółce zarządzającej prowadzącej działalność na terytorium Rzeczypospolitej Polskiej. Fundusz działa w formie funduszu inwestycyjnego otwartego, w związku z czym zgodnie z art. 4 ust. 1b Ustawy nie jest możliwe przekazanie zarządzania Funduszem i prowadzenia jego spraw zarządzającemu z UE prowadzącemu działalność na terytorium Rzeczypospolitej Polskiej.

Ryzyko zmiany Depozytariusza lub podmiotu obsługującego Fundusz - Fundusz lub Depozytariusz mogą rozwiązać umowę o wykonywanie funkcji depozytariusza za wypowiedzeniem, w terminie nie krótszym niż 6 miesięcy. Zmiana Depozytariusza wymaga zgody Komisji. Jeżeli Depozytariusz nie wykonuje obowiązków określonych w umowie albo wykonuje je nienależycie, Fundusz wypowiada umowę i niezwłocznie zawiadamia o tym Komisję. Komisja może nakazać Funduszowi zmianę Depozytariusza. W tych przypadkach wypowiedzenie umowy może nastąpić w terminie krótszym niż 6 miesięcy. W przypadku otwarcia likwidacji lub ogłoszenia upadłości Depozytariusza, Fundusz niezwłocznie dokonuje zmiany depozytariusza, bez stosowania sześciomiesięcznego terminu wypowiedzenia. Zmiana depozytariusza jest dokonywana w sposób zapewniający nieprzerwane wykonywanie obowiązków Depozytariusza. Towarzystwo może w każdym czasie dokonać zmiany podmiotów obsługujących Fundusz, w szczególności Agenta Transferowego. Uczestnik nie ma wpływu na decyzję Towarzystwa o zmianie Depozytariusza lub podmiotu obsługującego Fundusz. W przypadku jednak gdy nie dojdzie do zmiany Depozytariusza zgodnie z przepisami prawa Fundusz ulega rozwiązaniu.

Ryzyko połączenia Subfunduszu z innym subfunduszem lub funduszem - za zgodą Komisji może nastąpić połączenie Subfunduszu z innym funduszem lub subfunduszem funduszu zarządzanego przez Towarzystwo (połączenie wewnętrzne) a nawet z innym funduszem zarządzanym przez inne towarzystwo funduszy inwestycyjnych (połączenie krajowe). Połączenie następuje przez przeniesienie majątku subfunduszu przejmowanego do subfunduszu lub funduszu przejmującego oraz przydzielenie Uczestnikom Jednostek Uczestnictwa subfunduszu lub funduszu przejmującego w zamian za Jednostki Uczestnictwa subfunduszu przejmowanego. Tylko w przypadku połączenia krajowego wymagana jest zgoda Zgromadzenia Uczestników Funduszu.

Ryzyko zmiany polityki inwestycyjnej Subfunduszu - Towarzystwo może podjąć decyzję o zmianie Statutu, w tym także w zakresie zasad polityki inwestycyjnej Subfunduszu. Nie można wykluczyć przypadku, w którym polityka inwestycyjna Subfunduszu ulegnie zmianie w sposób odbiegający od oczekiwań Uczestników.

Ryzyko niewypłacalności gwaranta - w związku z zakładanymi inwestycjami w dłużne papiery wartościowe istnieje ryzyko, że emitent tych papierów nie będzie w stanie wykupić wyemitowanych przez siebie dłużnych papierów wartościowych bądź wypłacić odsetek. Niewypłacalność któregośkolwiek z emitentów wspomnianych instrumentów dłużnych może w istotny sposób wpłynąć na Wartość Aktywów Netto Subfunduszu. Mimo, iż jednym z podstawowych kryteriów wyboru lokat w instrumenty dłużne będzie ocena wypłacalności strony zaciągającej zobowiązanie, Fundusz nie może zagwarantować, że nie zajdzie sytuacja utraty wypłacalności emitenta/gwaranta.

Ryzyko inflacji - wzrost inflacji może spowodować spadek realnej stopy zwrotu z posiadanych w portfelu Subfunduszu instrumentów dłużnych, jak również spadek wartości tych inwestycji. W przypadku wzrostu inflacji trudniej będzie Uczestnikowi Funduszu ochronić realną wartość wpłaconego kapitału.

Ryzyko związane z regulacjami prawnymi dotyczącymi Funduszu, w szczególności w zakresie prawa podatkowego – jednym z najważniejszych czynników prowadzenia działalności gospodarczej jest otoczenie prawne. Niekorzystne zmiany w regulacjach prawnych (w szczególności w systemie podatkowym, w systemie obrotu papierami wartościowymi) mogą negatywnie wpływać na atrakcyjność finansową instrumentów finansowych. Należy przy tym podkreślić, że zmiany w systemie prawnym mogą mieć charakter nagłego i znaczącego pogorszenia parametrów gospodarczych, przyczyniając

się do gwałtownych ruchów cen na rynku. Ponadto istnieje ryzyko zmian otoczenia ekonomiczno-prawnego, w jakim funkcjonuje Fundusz, powodujących zwiększenie kosztów pokrywanych z Aktywów Funduszu, w tym w wyniku zwiększenia kosztów prowadzenia działalności związanej z obsługą Funduszu. Zmiany przepisów prawa lub ich interpretacji mogą istotnie ograniczać zasady i zakres inwestycji dopuszczalnych w funduszach inwestycyjnych otwartych, a także warunki zawierania przez Fundusz umów, których przedmiotem są określone papiery wartościowe, w tym prawa pochodne.

Ryzyko nielimitowanych kosztów funduszu - Statut Funduszu wymienia koszty pokrywane ze środków własnych Subfunduszu. Ze względu na nielimitowany charakter tych kosztów istnieje ryzyko, że zbyt duża ich wartość może niekorzystnie wpłynąć na rentowność inwestycji w Jednostki Uczestnictwa Subfunduszu.

Ryzyko kadry zarządzającej – działalność Funduszu w znacznym stopniu uzależniona jest od jakości pracy pracowników i Towarzystwa i podmiotów, którym powierzono wykonywanie określonych obowiązków. Pomimo zapewnienia takim pracownikom konkurencyjnych warunków pracy, Towarzystwo nie może zapewnić, że ewentualne odejście niektórych pracowników i członków kierownictwa nie będzie mieć negatywnego wpływu na działalność Funduszu.

Ryzyko związane z realizacją obowiązków wynikających z Ustawy AML - zgodnie z Ustawą AML, Fundusz dokona zamrożenia wartości majątkowych Uczestnika z zachowaniem należytej staranności na podstawie prawa Unii Europejskiej wprowadzającego szczególne środki ograniczające przeciwko niektórym osobom, grupom lub podmiotom, jeśli Uczestnik jest wymieniony w aktach prawa Unii Europejskiej wprowadzających szczególne środki ograniczające lub listach ogłaszanych przez Generalnego Inspektora na podstawie rezolucji Rady Bezpieczeństwa Organizacji Narodów Zjednoczonych wydanych na podstawie rozdziału VII Karty Narodów Zjednoczonych, dotyczących zagrożeń dla międzynarodowego pokoju i bezpieczeństwa spowodowanych aktami terrorystycznymi, w szczególności na listach, o których mowa w pkt 3 rezolucji 2253 (2015) Rady Bezpieczeństwa Organizacji Narodów Zjednoczonych lub w pkt 1 rezolucji 1988 (2011) Rady Bezpieczeństwa Organizacji Narodów Zjednoczonych; liście, o której mowa w art. 120 ust. 1 Ustawy AML - publikowanych w Biuletynie Informacji Publicznej na stronie podmiotowej ministra właściwego do spraw finansów publicznych. Ponadto istnieje ryzyko, iż w przypadku osób zajmujących eksponowane stanowiska polityczne, będących członkiem rodziny osoby zajmującej eksponowane stanowisko polityczne lub osobą znaną jako bliski współpracownik osoby zajmującej eksponowane stanowisko polityczne Zarząd Towarzystwa, wskazany członek Zarządu lub osoba wyznaczona przez Zarząd nie wyrazi zgody na nabycie jednostek uczestnictwa Funduszu lub kontynuację stosunków gospodarczych z Uczestnikiem lub dojdzie do realizacji zlecenia z opóźnieniem w wyniku konieczności dokonania wymaganych przez Ustawę AML dodatkowych czynności, w tym analiz. Ustawa AML w stosunków do osób zajmujących eksponowane stanowisko polityczne wymaga uzyskania zgody Zarządu Towarzystwa, wskazanego członka Zarządu lub osoby wyznaczonej przez Zarząd na nawiązanie lub kontynuowanie relacji z Uczestnikiem.

Ponadto, na podstawie art. 41 ust. 1 Ustawy AML Towarzystwo w przypadku braku możliwości zastosowania jednego ze środków bezpieczeństwa finansowego, o których mowa w art. 34 ust. 1 ww. ustawy w szczególności:

- a) nie nawiązuje stosunków gospodarczych,
- b) rozwiązuje stosunki gospodarcze.

Ryzyko związane z inwestowaniem w papiery wartościowe emitowane, poręczone lub gwarantowane przez kraje znajdujące się w niestabilnej lub skomplikowanej sytuacji ekonomicznej i politycznej - w ramach stosowanej polityki inwestycyjnej Subfundusz może alokować aktywa w papiery wartościowe emitowane, poręczone lub gwarantowane przez szereg krajów wskazanych w Statucie lub Prospekcie, przy czym poszczególne kraje mogą znajdować się lub znaleźć się w czasie trwania inwestycji w niestabilnej lub skomplikowanej sytuacji ekonomicznej i politycznej. Wystąpienie takich okoliczności może skutkować spadkiem wartości aktywów będących przedmiotem takich inwestycji i w konsekwencji przyczynić się do obniżenia wartości Jednostki Uczestnictwa Subfunduszu. Mimo, iż jednym z podstawowych kryteriów wyboru lokat w w/w instrumenty będzie ocena wypłacalności emitenta, poręczyciela lub gwaranta, Fundusz nie może zagwarantować, że nie zajdzie sytuacja utraty jego wypłacalności.

3.15.1. Ekspozycja alternatywnego funduszu inwestycyjnego (Funduszu) liczona jest zgodnie z Rozporządzeniem Delegowanym Komisji NR 231/2013 uzupełniającego dyrektywę Parlamentu Europejskiego i Rady 2011/61/UE w odniesieniu do zwolnień, ogólnych warunków dotyczących prowadzenia działalności, depozytariuszy, dźwigni finansowej, przejrzystości i nadzoru (Rozporządzenie) - poprzez obliczenie dźwigni finansowej zarówno metodą brutto jak i metodą zaangażowania opisanymi w niniejszym Rozporządzeniu, odpowiednio w Art. 7 i Art. 8 oraz jego Załącznikach I i II.

3.16. Określenie profilu inwestora

Subfundusz jest przeznaczony dla osób o długim horyzoncie inwestycyjnym (ponad 5 lat) oraz wysokiej skłonności do ryzyka. Inwestorzy powinni mieć jednak świadomość, że w przypadku zaistnienia negatywnych okoliczności stopa zwrotu z Jednostki Uczestnictwa Subfunduszu może okazać się niższa od oczekiwanej.

3.17. Informacje na temat obowiązków podatkowych Funduszu lub jego Uczestników

UCZESTNIK MUSI MIEĆ NA WZGLĘDZIE, że od dnia 1 stycznia 2024 roku zasady rozliczania dochodów z inwestycji w fundusze inwestycyjne uległy istotnym zmianom, w ten sposób, że podatek nie jest już pobierany przez Fundusz (Fundusz nie jest płatnikiem podatku). Fundusz będzie wystawiać Uczestnikowi informację podatkową dotyczącą uzyskanych w danym roku dochodów (przychodów). Uczestnik zobowiązany jest samodzielnie rozliczyć zobowiązanie podatkowe, przy czym będzie mógł uwzględnić stratę z inwestycji w fundusze kapitałowe przy rozliczaniu dochodów z działalności inwestycyjnej.

a) Zasady opodatkowania Funduszu podatkiem dochodowym reguluje Ustawa o Podatku Dochodowym od Osób Prawnych

Zgodnie z tą ustawą zwalnia się od podatku fundusze inwestycyjne.

b) Zasady opodatkowania osób fizycznych podatkiem dochodowym uregulowane zostały w Ustawie o Podatku Dochodowym od Osób Fizycznych

Opodatkowanie dochodów z tytułu udziału w funduszach inwestycyjnych osób fizycznych reguluje Ustawa o Podatku Dochodowym od Osób Fizycznych. Od dochodów osób fizycznych uzyskanych z umorzenia, odkupienia, wykupienia albo unicestwienia w inny sposób tytułów uczestnictwa (jednostek uczestnictwa) w funduszach inwestycyjnych podatek dochodowy wynosi 19% uzyskanego dochodu (art. 30b ust. 1 pkt 5) z wyjątkiem (na zasadzie praw nabytych) dochodów wypłacanych podatnikowi na podstawie umów zawartych przed dniem 1 grudnia 2001 r.

Dochodem, o którym mowa powyżej, jest różnica między sumą przychodów uzyskanych z tytułu umorzenia, odkupienia, wykupienia albo unicestwienia w inny sposób tytułów uczestnictwa w funduszach kapitałowych a kosztami uzyskania przychodów, określonymi na podstawie art. 23 ust. 1 pkt 38 Ustawa o Podatku Dochodowym od Osób Fizycznych, osiągnięta w roku podatkowym.

Z podatku dochodowego zwolnione są wypłaty środków z Pracowniczego Programu Emerytalnego dokonywane na rzecz Uczestnika lub osób uprawnionych do tych środków w razie śmierci Uczestnika (art. 21 ust. 1 pkt 58). Z podatku dochodowego zwolnione są dochody z tytułu oszczędzania na IKE uzyskane w związku z gromadzeniem i wypłatą środków gromadzonych przez oszczędzającego na IKE, wypłatą środków na rzecz osób uprawnionych do tych środków po śmierci oszczędzającego na IKE, wypłatą transferową - z tym, że zwolnienie nie ma zastosowania w przypadku, gdy oszczędzający gromadził oszczędności na więcej niż jednym IKE, chyba że przepisy o IKE przewidują taką możliwość (art. 21 ust. 1). Od dochodów z tytułu gromadzenia oszczędności na więcej niż jednym IKE pobiera się zryczałtowany podatek dochodowy w wysokości 75% uzyskanego dochodu na każdym IKE (art. 30 ust. 1 pkt 7a). Od dochodów z tytułu zwrotu lub częściowego zwrotu z IKE pobiera się (Fundusz pobiera jako płatnik) zryczałtowany podatek dochodowy w wysokości 19% uzyskanego dochodu (art. 30a ust. 1 pkt 10). Dochodem w przypadku zwrotu z IKE jest różnica między kwotą stanowiącą wartość środków zgromadzonych na IKE a sumą wpłat na IKE, a w przypadku częściowego zwrotu dochodem jest kwota zwrotu pomniejszona o kwotę stanowiącą iloczyn kwoty zwrotu i wskaźnika stanowiącego udział sumy wpłat na IKE do wartości środków zgromadzonych na tym koncie. Dochodu tego nie pomniejsza się o straty z kapitałów pieniężnych i praw majątkowych poniesionych w roku podatkowym oraz w latach poprzednich.

Zgodnie z art. 20 ust. 1 Ustawy o Podatku Dochodowym od Osób Fizycznych, kwoty uzyskane z tytułu zwrotu z IKZE oraz wypłaty z IKZE, w tym także dokonane na rzecz osoby uprawnionej na wypadek śmierci Oszczędzającego, uważa się za przychody z innych źródeł, o których mowa w art. 10 ust. 1 pkt 9 Ustawy o Podatku Dochodowym od Osób Fizycznych.

Wypłaty transferowe środków zgromadzonych przez Oszczędzającego na IKZE:

- 1) pomiędzy instytucjami finansowymi prowadzącymi IKZE,
- 2) na IKZE osoby uprawnionej po śmierci Oszczędzającego,
- 3) w postępowaniu likwidacyjnym lub upadłościowym na IKZE Oszczędzającego,

są, zgodnie z art. 21 ust. 1 pkt 58b Ustawy o Podatku Dochodowym od Osób Fizycznych, wolne od podatku dochodowego.

Zgodnie z art. 26 ust. 1 pkt 2b oraz art. 30c ust. 2 Ustawy o Podatku Dochodowym od Osób Fizycznych, podstawę obliczenia podatku dochodowego stanowi dochód ustalony po odliczeniu kwot wpłat na IKZE dokonanych przez podatnika w roku podatkowym do wysokości określonej w przepisach o IKZE. Wysokość wpłat ustala się na podstawie dokumentów stwierdzających ich poniesienie. W art. 26 ust. 13a oraz 30c ust. 3 Ustawy o Podatku Dochodowym od Osób Fizycznych określono dodatkowe warunki, przy zachowaniu których wpłaty na IKZE podlegają odliczeniu od dochodu. Zgodnie z art. 26 ust. 6g oraz art. 30c ust. 3b Ustawy o Podatku Dochodowym od Osób Fizycznych odliczenia wpłat na IKZE dokonuje się w zeznaniu podatkowym.

Zgodnie z art. 30 ust. 1 pkt 14 Ustawy o Podatku Dochodowym od Osób Fizycznych od kwoty wpłat z IKZE, w tym wypłat na rzecz osoby uprawnionej na wypadek śmierci oszczędzającego dokonanych na podstawie art. 34a ust. 1 pkt 2 ustawy z dnia 20 kwietnia o indywidualnych kontaktach emerytalnych oraz indywidualnych kontaktach zabezpieczenia emerytalnego pobiera się zryczałtowany podatek dochodowy w wysokości 10% przychodu. Stosownie do art. 30 ust. 3 Ustawy o Podatku Dochodowym od Osób Fizycznych zryczałtowany podatek dochodowy, o którym mowa w zdaniu poprzednim pobiera się bez pomniejszania przychodu o koszty uzyskania. Instytucja finansowa prowadząca IKZE zobowiązana jest, jako płatnik, do poboru podatku od dokonywanych wypłat z IKZE, bez względu na formę wypłaty (wypłata jednorazowa albo w ratach).

Od dnia 1 stycznia 2024 r. Fundusz, co do zasady, przestaje być płatnikiem podatku dochodowego od osób fizycznych z tytułu udziału w funduszach kapitałowych. W pewnym zakresie Fundusz będzie nadal pełnił funkcję płatnika podatku od dochodów (przychodów) uzyskanych z tytułów wskazanych w art. 30a ust. 1 Ustawy o Podatku Dochodowym od Osób Fizycznych (w tym dochody z tytułu zwrotu z IKE, PPE). Dla dochodów uzyskanych od 1 stycznia 2024 r. z umorzenia, odkupienia, wykupienia albo unicestwienia w inny sposób tytułów uczestnictwa (jednostek uczestnictwa) Fundusz będzie wystawił Uczestnikowi informację podatkową dotyczącą uzyskanych w danym roku podatkowym dochodów (przychodów). Uczestnik zobowiązany będzie samodzielnie rozliczyć zobowiązanie podatkowe, przy czym będzie mógł uwzględnić stratę z inwestycji w fundusze kapitałowe przy rozliczaniu dochodów z działalności inwestycyjnej. Dla określenia obowiązków podatkowych w odniesieniu do osób fizycznych, które nie mają miejsca zamieszkania lub czasowego pobytu na terytorium Rzeczypospolitej Polskiej niezbędne jest uwzględnienie oprócz przepisów prawa polskiego charakteru ustroju podatkowego krajów zamieszkania tych osób oraz treści umów międzynarodowych w sprawie zapobiegania podwójnemu opodatkowaniu zawartych przez Rzeczpospolitą Polską z krajami zamieszkania tych osób. Jednakże zastosowanie stawki wynikającej z tych umów albo niepobranie podatku zgodnie z tymi umowami jest możliwe wyłącznie po przedstawieniu Funduszowi przez podatnika zaświadczenia o jego miejscu zamieszkania za granicą do celów podatkowych (certyfikat rezydencji). Aby certyfikat rezydencji podatkowej został uznany za ważny przez płatnika podatku, powinien co najmniej zostać:

- przedłożony jako oryginał lub uwierzytelniony notarialnie odpis, wyciąg lub kopia;
- przetłumaczony na język polski przez tłumacza przysięgłego, chyba że pracownik instytucji przyjmującej certyfikat rezydencji podatkowej uzna, iż został on sporządzony w języku przyjętym w sferze międzynarodowych finansów;
- zaktualizowany raz w roku.

Nie ustala się przychodu z tytułu umorzenia Jednostek Uczestnictwa Subfunduszu w przypadku Zamiany Jednostek Uczestnictwa Subfunduszu na Jednostki Uczestnictwa innego Subfunduszu.

Jednostki Uczestnictwa podlegają dziedziczeniu. W związku z tym może zaistnieć konieczność uiszczenia podatku od spadków i darowizn na zasadach uregulowanych w ustawie z dnia 28 lipca 1983 r. o podatku od spadków i darowizn (Dz.U. z 2025 r., poz. 775 z późn. zm.).

c) Zasady opodatkowania osób prawnych podatkiem dochodowym reguluje Ustawa o Podatku Dochodowym od Osób Prawnych

Przedmiotem opodatkowania podatkiem dochodowym od osób prawnych jest dochód. Dochodem podlegającym opodatkowaniu podatkiem dochodowym od osób prawnych jest nadwyżka sumy przychodów nad kosztami ich uzyskania, osiągnięta w roku podatkowym. Przychodem jest wartość otrzymanych środków w związku z umorzeniem Jednostek Uczestnictwa.

Do przychodów nie zalicza się przychodów z tytułu umorzenia Jednostek Uczestnictwa subfunduszu funduszu inwestycyjnego z wydzielonymi subfunduszami, w przypadku Zamiany Jednostek Uczestnictwa subfunduszu na Jednostki Uczestnictwa innego subfunduszu

tego samego funduszu inwestycyjnego.

Kosztami uzyskania przychodów są wydatki na nabycie Jednostek Uczestnictwa Funduszu. Wydatki te są kosztem uzyskania przychodu przy ustalaniu dochodu ze zbycia Jednostek Uczestnictwa Funduszu. Zasady uznawania wydatków na nabycie Jednostek Uczestnictwa za koszty uzyskania przychodów nie stosuje się przy zamianie Jednostek Uczestnictwa subfunduszu na Jednostki Uczestnictwa innego subfunduszu tego samego funduszu inwestycyjnego z wydzielonymi subfunduszami.

Dochody z tytułu umorzenia Jednostek Uczestnictwa zwiększają podstawę opodatkowania. Po ustaleniu podstawy opodatkowania, podatek oblicza się przy zastosowaniu stawki wynoszącej 19% podstawy opodatkowania. W celu określenia obowiązków podatkowych osób prawnych, które nie mają siedziby ani zarządu na terytorium Rzeczypospolitej Polskiej, należy uwzględnić oprócz przepisów Ustawy o Podatku Dochodowym od Osób Prawnych treść odpowiednich umów międzynarodowych o unikaniu podwójnego opodatkowania.

d) Dodatkowe informacje w sprawie opodatkowania

Ze względu na fakt, iż obowiązki podatkowe zależą od indywidualnej sytuacji Uczestnika Funduszu i miejsca dokonywania inwestycji, w celu ustalenia obowiązków podatkowych wskazane jest zasięgnięcie porady doradcy podatkowego lub prawnego.

Przy odkupywaniu Jednostek Uczestnictwa Fundusz stosuje metodę FIFO, która oznacza, że jako pierwsze odkupywane są Jednostki Uczestnictwa zbyte Uczestnikowi Subfunduszu po najwyższej Wartości Aktywów Netto Subfunduszu na Jednostkę Uczestnictwa.

3.18. (skreślony)

3.19. (skreślony)

3.20. Informacje o wysokości opłat i prowizji związanych z uczestnictwem w Funduszu, sposobie ich naliczania i pobierania oraz o kosztach obciążających Fundusz

3.20.1. Rodzaje, maksymalną wysokość, sposób kalkulacji i naliczania kosztów obciążających Subfundusz, w tym w szczególności wynagrodzenia Towarzystwa regulują przepisy Statutu – § 18d.

3.20.2. Wskaźnik kosztów całkowitych Subfunduszu WKC:

a) wysokość wskaźnika – za rok 2025:

- dla Jednostki Uczestnictwa typu A: 2,63%;
- dla Jednostki Uczestnictwa typu A1: 2,03%;
- dla Jednostki Uczestnictwa typu E: 2,63%;
- dla Jednostki Uczestnictwa typu I: 2,64%;

b) Sposób obliczania wskaźnika:

Współczynnik Kosztów Całkowitych (wskaźnik WKC) oblicza się według wzoru:

$WKC = Kt/WANt$,

gdzie: WAN – oznacza średnią wartość aktywów netto Subfunduszu reprezentowanych przez Jednostki Uczestnictwa danej kategorii,

K – oznacza koszty operacyjne Subfunduszu, o których mowa w rozporządzeniu o szczególnych zasadach rachunkowości funduszy inwestycyjnych, poniesione przez odpowiednią kategorię Jednostek Uczestnictwa,

t – oznacza okres, za który przedstawiane są dane.

Wskaźnik WKC odzwierciedla udział kosztów niezwiązanych bezpośrednio z działalnością inwestycyjną Subfunduszu w średniej wartości aktywów netto Subfunduszu za dany rok.

Różnice w opłatach i kosztach związanych z poszczególnymi kategoriami Jednostek Uczestnictwa opisane zostały w pkt 3.8.a. oraz 3.20.4. Prospektu. Podstawę tych różnic stanowi § 18d i § 19 Statutu.

3.20.3. Koszty Subfunduszu niewłączone do wskaźnika WKC – do wskaźnika WKC nie włącza się:

- kosztów transakcyjnych, w tym prowizji i opłat maklerskich, podatków związanych z nabyciem lub zbyciem składników portfela,
- odsetek z tytułu zaciągniętych pożyczek lub kredytów,
- świadczeń wynikających z realizacji umów, których przedmiotem są instrumenty pochodne,
- opłat związanych z nabyciem lub odkupieniem Jednostek Uczestnictwa lub innych opłat ponoszonych bezpośrednio przez Uczestnika,
- wartości świadczeń dodatkowych.

Wskaźnik WKC odzwierciedla udział kosztów niezwiązanych bezpośrednio z działalnością inwestycyjną Subfunduszu w średniej Wartości Aktywów Netto Subfunduszu za dany rok. Do kosztów związanych bezpośrednio z działalnością inwestycyjną Subfunduszu zalicza się, o ile występują, ujemne saldo różnic kursowych powstałe w związku z wyceną środków pieniężnych, należności oraz zobowiązań w walutach obcych.

3.20.4. Opłaty manipulacyjne z tytułu zbycia lub odkupienia Jednostki Uczestnictwa oraz innych opłat uiszczanych bezpośrednio przez Uczestnika

W Subfunduszu Akcji Nowa Europa pobierane są następujące Opłaty Manipulacyjne:

Jednostki Uczestnictwa kategorii A – opłaty maksymalne określone w Statucie Funduszu:

- Opłata Dystrybucyjna – nie wyższa niż 4,50% wpłacanej kwoty

Do ustalenia stawki opłaty dystrybucyjnej za zbycie Jednostek Uczestnictwa bierze się pod uwagę sumę wpłacanej kwoty oraz wartość dotychczas zgromadzonych Jednostek Uczestnictwa na rachunkach Uczestnika w Funduszu na dzień nabycia Jednostek Uczestnictwa na podstawie zlecenia nabycia.

- Opłata Umorzeniowa – nie wyższa niż 1% kwoty wypłacanej z tytułu odkupienia Jednostek Uczestnictwa

Wysokość Opłaty Dystrybucyjnej za zbycie Jednostek Uczestnictwa kategorii A określona jest w Tabeli Opłat i nie może być wyższa niż maksymalna wysokość Opłaty Dystrybucyjnej określonej w Statucie Funduszu. Dla danego Dystrybutora sporządzana jest Tabela Opłat, która jest dostępna u Dystrybutora.

Wysokość Opłaty Umorzeniowej za odkupienie Jednostek Uczestnictwa kategorii A określona jest w Tabeli Opłat i nie może być wyższa niż maksymalna wysokość Opłaty Umorzeniowej określonej w Statucie Funduszu. Dla danego Dystrybutora sporządzana jest Tabela Opłat, która jest dostępna u Dystrybutora.

Jednostki Uczestnictwa kategorii A1 – opłaty maksymalne określone w Statucie Funduszu

– Opłata Dystrybucyjna – nie wyższa niż 4,50% wpłacanej kwoty

– Opłata Umorzeniowa – nie wyższa niż 1% kwoty wypłacanej z tytułu odkupienia Jednostek Uczestnictwa. Wysokość Opłaty Dystrybucyjnej za zbycie Jednostek Uczestnictwa kategorii A1 określona jest w Tabeli Opłat i nie może być wyższa niż maksymalna wysokość Opłaty Dystrybucyjnej określonej w Statucie Funduszu.

Wysokość Opłaty Umorzeniowej za odkupienie Jednostek Uczestnictwa kategorii A1 określona jest w Tabeli Opłat i nie może być wyższa niż maksymalna wysokość Opłaty Umorzeniowej określonej w Statucie Funduszu. Tabela Opłat jest dostępna w Punkcie Obsługi Klienta dla Jednostek Uczestnictwa Zbывanych Bezpośrednio zlokalizowanym w siedzibie Towarzystwa.

Jednostki Uczestnictwa kategorii B

Za zbycie Jednostek Uczestnictwa kategorii B pobierana jest Opłata Dystrybucyjna w wysokości określonej w umowie oraz regulaminie dotyczących danego Programu Systematycznego Oszczędzania, która nie będzie wyższa niż 3% wpłacanej kwoty.

Za odkupienie Jednostek Uczestnictwa kategorii B bierana jest Opłata Umorzeniowa w wysokości określonej w umowie oraz regulaminie dotyczących danego Programu Systematycznego Oszczędzania, która nie będzie wyższa niż 4% kwoty wypłacanej z tytułu odkupienia Jednostek Uczestnictwa kategorii B.

Jednostki Uczestnictwa kategorii E

- Opłata Dystrybucyjna – opłata nie jest pobierana

- Opłata Umorzeniowa – opłata nie jest pobierana

- Opłata za Zamianę – opłata nie jest pobierana

Pobiera się opłatę za otwarcie Rachunku IKZE w wysokości, podanej w Tabeli Opłat obowiązującej u danego Dystrybutora w wysokości nie większej niż 600 zł oraz Towarzystwo pobiera opłatę dodatkową za dokonanie Wypłaty, Wypłaty Transferowej lub Zwrotu w okresie 12-miesiący liczonych od dnia zawarcia Umowy IKZE Rockbridge Neo Fundusze Inwestycyjne w wysokości 2% kwoty podlegającej Wypłacie, Wypłacie Transferowej lub Zwrotowi.

Jednostki Uczestnictwa kategorii I – maksymalne stawki określone w Statucie

- Opłata Dystrybucyjna – nie wyższa niż 3% wpłacanej kwoty

- Opłata Umorzeniowa – nie wyższa niż 2% uzyskanej w wyniku umorzenia Jednostek Uczestnictwa

- Opłata za otwarcie rachunku IKE – nie wyższa niż 300 zł (w zależności od wariantu opisanego w §19 Statutu Funduszu)

- Opłata za Konwersję – przy konwersji do Subfunduszu opłata nie jest pobierana

- Opłata za Zamianę – przy zamianie do Subfunduszu opłata nie jest pobierana

Obowiązujące stawki Opłat Manipulacyjnych dla Jednostek Uczestnictwa kategorii I określone są w Tabeli Opłat obowiązującej u danego Dystrybutora. Wysokość Opłaty Manipulacyjnej nie może być wyższa niż maksymalna wysokość opłaty określonej w Statucie Funduszu. Tabela Opłat jest udostępniana u Dystrybutora, w siedzibie Towarzystwa oraz na stronach internetowych Towarzystwa: www.rockbridge.pl

Towarzystwo pobierze Opłatę Umorzeniową za dokonanie Wypłaty, Wypłaty Transferowej lub Zwrotu w okresie 12 miesięcy od daty zawarcia umowy o prowadzenie IKE Rockbridge Neo Fundusze Inwestycyjne, w wysokości podanej w Tabeli Opłat IKE, nie wyższej niż 2% wypłacanej kwoty.

3.20.5. Od 2025 roku za zarządzanie Subfunduszem Towarzystwo pobiera opłatę zmienną (wynagrodzenie zmienne), którego wysokość jest uzależniona od wyników zarządzania Subfunduszem względem punktu odniesienia (benchmarku) stanowiącego: 45% CECE Net TR + 45% WIG + 10% WIBOR O/N. Wynagrodzenie to jest równe wysokości rezerwy na wynagrodzenie zmienne na ostatni dzień kalendarzowy przypadający w okresie rozliczeniowym, nie wyższej jednak niż 20% (dwadzieścia procent) ponad wartość ustalonego benchmarku.

Wynagrodzenie zmienne jest należne w przypadku osiągnięcia przez Subfundusz nadwyżki wyniku ponad benchmark w okresie odniesienia, czyli tzw. alfy. Okres odniesienia to docelowo okres 5 lat. Wypłata wynagrodzenia zmiennego na rzecz Towarzystwa następuje w okresach rocznych, odpowiadających latom kalendarzowym, w ramach tzw. rocznej krystalizacji. Dodatkowo część rezerwy na wynagrodzenie zmienne w stosunku do umarżanych Jednostek Uczestnictwa jest przeksięgowywana każdego Dnia Wyceny w zobowiązania Subfunduszu.

Model naliczania i pobierania wynagrodzenia zmiennego stosowany będzie od pierwszego Dnia Wyceny w 2025 r., tj. 2 stycznia 2025 r.

Po rozpoczęciu obliczania rezerwy na wynagrodzenie zmienne na podstawie ustalonego modelu, pierwsza krystalizacja następuje na ostatni Dzień Wyceny przypadający w 2025 roku, a pierwszy pełny 5-letni okres odniesienia kończy się po 5 latach od wprowadzenia modelu naliczania opłat za wynagrodzenie zmienne. Następnie 5-letni okres odniesienia staje się okresem ruchomym, wyznaczanym krocząco, tj. od ostatniego Dnia Wyceny, 5 lat wstecz.

Rezerwa na wynagrodzenie zmienne naliczana jest każdego Dnia Wyceny, w stosunku do dziennej zmiany alfy - jeżeli zmiana alfy jest dodatnia w danym Dniu Wyceny, alfa w okresie odniesienia jest dodatnia i ujemna alfa z lat poprzednich w okresie odniesienia została pokryta.

Jeżeli zmiana alfy jest ujemna w danym Dniu Wyceny, dotychczas naliczona rezerwa na wynagrodzenie zmienne jest rozwiązywana proporcjonalnie do spadku alfy (minimum rezerwy to 0).

Wypłata wynagrodzenia zmiennego następuje również w przypadku, gdy stopa zwrotu z Subfunduszu w okresie odniesienia jest ujemna lub stopa zwrotu w danym okresie rozliczeniowym jest ujemna, przy założeniu spełnienia warunków opisanych powyżej, czyli występowania dodatniej alfy w stosunku do punktu odniesienia (pomimo ujemnych wyników Subfunduszu i punktu odniesienia).

Poniżej przedstawiono przykład sposobu obliczania wynagrodzenia zmiennego:

Rok rozliczeniowy	Stopa zwrotu w okresie rozliczeniowym (1Y) bez pobierania wynagrodzenia zmiennego			Stopa zwrotu w okresie odniesienia (5Y) bez pobierania wynagrodzenia zmiennego w danym roku rozliczeniowym			Podstawa naliczenia wynagrodzenia zmiennego*		Stopa zwrotu w okresie rozliczeniowym (1Y) z pobranym wynagrodzeniem zmiennym		Wycena jednostki		Pobranie wynagrodzenia zmiennego	Komentarz
	Punkt odniesienia	Subfundusz	alfa	Punkt odniesienia	Subfundusz	alfa	maksymalna wartość alfy w okresach krystalizacji	alfa referencyjna	Subfundusz	alfa	bez wynagrodzenia zmiennego	z wynagrodzeniem zmiennym		
1	1,50%	1,00%	-0,50%	1,50%	1,00%	-0,50%	0,00%	0,00%	1,00%	-0,50%	101,00	101,00	NIE	Ujemna alfa w okresie rozliczeniowym
2	1,00%	1,25%	0,25%	2,52%	2,26%	-0,25%	0,00%	0,00%	1,25%	0,25%	102,26	102,26	NIE	Dodatnia alfa w okresie rozliczeniowym, ale ujemna w okresie odniesienia
3	0,50%	1,00%	0,50%	3,03%	3,29%	0,26%	0,00%	0,26%	0,95%	0,45%	103,29	103,23	TAK	Dodatnia alfa w okresie rozliczeniowym i w okresie odniesienia, wynagrodzenie zmiennie pobrane tylko od
4	0,00%	-0,25%	-0,25%	3,03%	2,97%	-0,05%	0,20%	0,00%	-0,25%	-0,25%	103,03	102,97	NIE	Ujemna alfa w okresie rozliczeniowym
5	-0,75%	-0,25%	0,50%	2,25%	2,72%	0,46%	0,20%	0,26%	-0,30%	0,45%	102,77	102,66	TAK	Dodatnia alfa w okresie rozliczeniowym i w okresie odniesienia, wynagrodzenie zmiennie pobrane tylko od
6	1,25%	1,00%	-0,25%	2,00%	2,66%	0,66%	0,90%	0,00%	1,00%	-0,25%	103,80	103,69	NIE	Ujemna alfa w okresie rozliczeniowym
7	0,50%	2,00%	1,50%	1,50%	3,42%	1,93%	0,65%	1,28%	1,74%	1,24%	105,87	105,49	TAK	Dodatnia alfa w okresie rozliczeniowym i w okresie odniesienia, wynagrodzenie zmiennie pobrane tylko od
8	0,00%	-0,25%	-0,25%	0,99%	1,94%	0,94%	1,20%	0,00%	-0,25%	-0,25%	105,61	105,23	NIE	Ujemna alfa w okresie rozliczeniowym

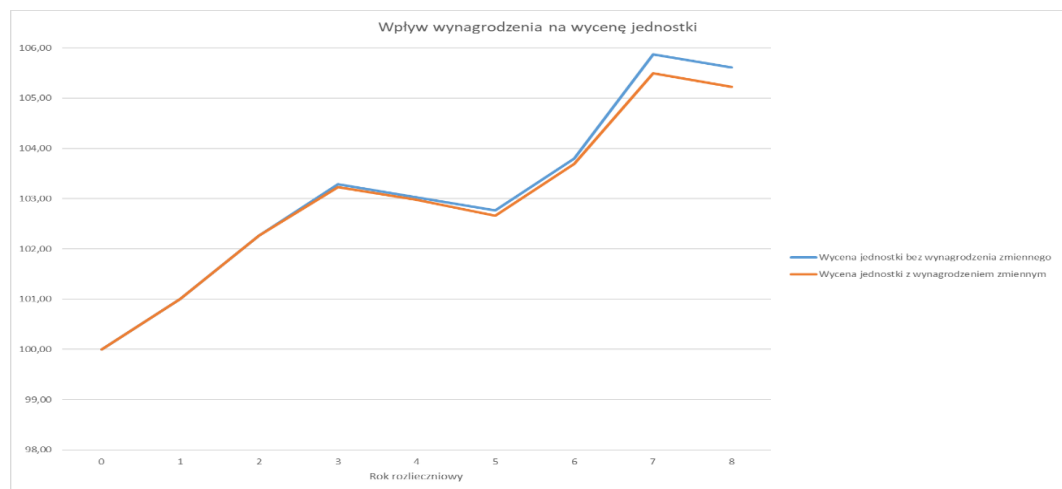
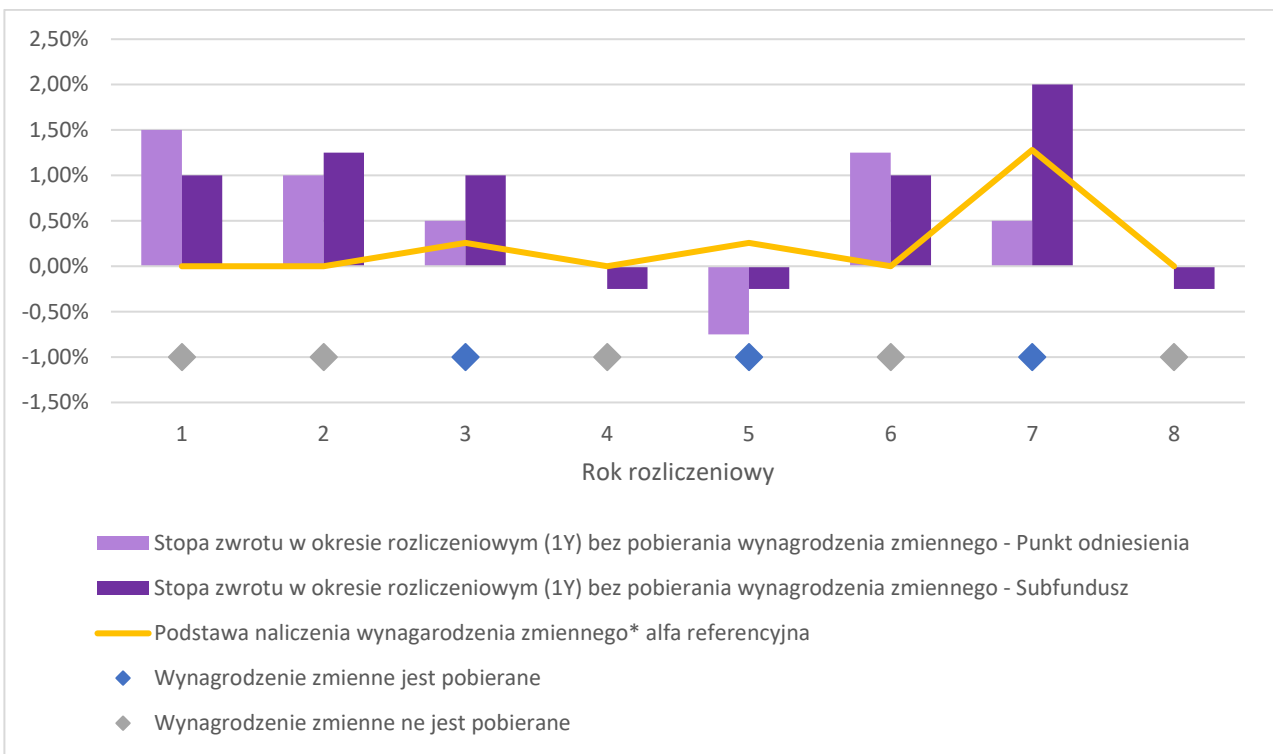

Za rok 2025 Towarzystwo pobrało opłatę zmienną za zarządzanie Subfunduszem w następującej wysokości (w podziale na typ Jednostki Uczestnictwa):

- Jednostka Uczestnictwa typu A – 338,83 zł, co stanowiło 0,00% WANS na Jednostkę Uczestnictwa typu A,
- Jednostka Uczestnictwa typu A1 - 0,00 zł,
- Jednostka Uczestnictwa typu E – 0,00 zł,
- Jednostka Uczestnictwa typu I – 3,00 zł, co stanowiło 0,00% WANS na Jednostkę Uczestnictwa typu I.

3.20.6. Za zarządzanie Subfunduszem pobiera się z Aktywów Subfunduszu wynagrodzenie stałe w maksymalnej wysokości do 2,0% w skali roku naliczone od wartości Aktywów Netto Subfunduszu. Wskazana maksymalna stawka wynagrodzenia stałego za zarządzanie Subfunduszem odnosi się do kategorii Jednostek Uczestnictwa A, B, E i I zbywanych w ramach Subfunduszu. W przypadku kategorii Jednostek Uczestnictwa A1 Towarzystwo pobiera z Aktywów Subfunduszu wynagrodzenie stałe w maksymalnej wysokości 1,99% w skali roku naliczone od Wartości Aktywów Netto Subfunduszu.

Od dnia 2 stycznia 2025 r. Towarzystwo pobiera także wynagrodzenie zmienne uzależnione od wyników zarządzania Subfunduszem w wysokości nieprzekraczającej 20% ponad wartość ustalonego benchmarku.

3.20.7. Zgodnie z § 18d ust. 4 Statutu Funduszu koszty działalności Subfunduszu niewymienione w § 18d ust. 3 Statutu Funduszu lub przekraczające limity tam określone pokrywane są przez Towarzystwo.

Część umów o świadczenie usług brokerskich zawartych z podmiotami prowadzącymi działalność maklerską zawiera klauzule dotyczące nieodpłatnego udostępniania analiz i rekomendacji rynkowych. Świadczenia dodatkowe wynikające z tych porozumień nie mają wpływu na wysokość prowizji pobieranych przez podmiot świadczący usługę na rzecz Subfunduszu oraz na wysokość wynagrodzenia Towarzystwa za zarządzanie Subfunduszem. Istniejące porozumienia w tym zakresie nie mają negatywnego wpływu na interes Uczestników Subfunduszu.

3.21. Podstawowe dane finansowe Funduszu w ujęciu historycznym

a) Wartość aktywów netto Subfunduszu na 31 grudnia 2025 roku wyniosła 45 081 tys. złotych.

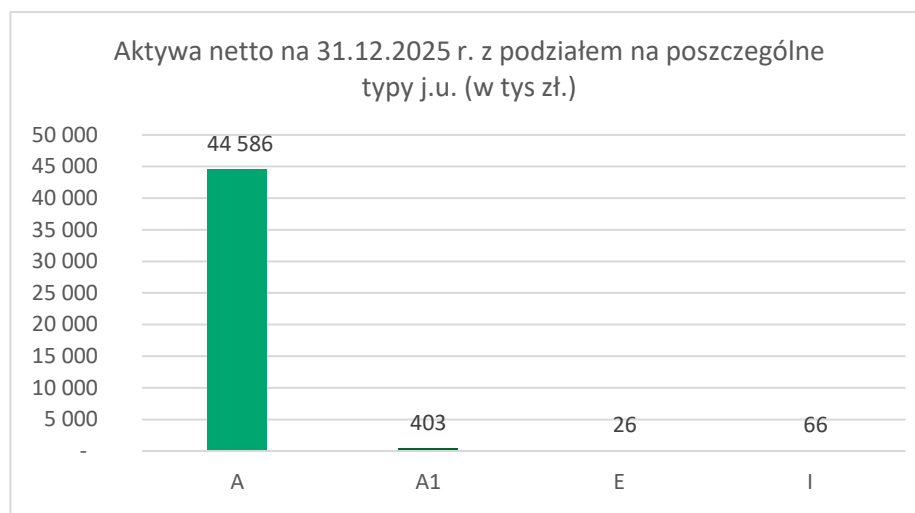

b) Wielkość średniej stopy zwrotu z inwestycji w Jednostki Uczestnictwa za ostatnie 3, 5, 10 lat

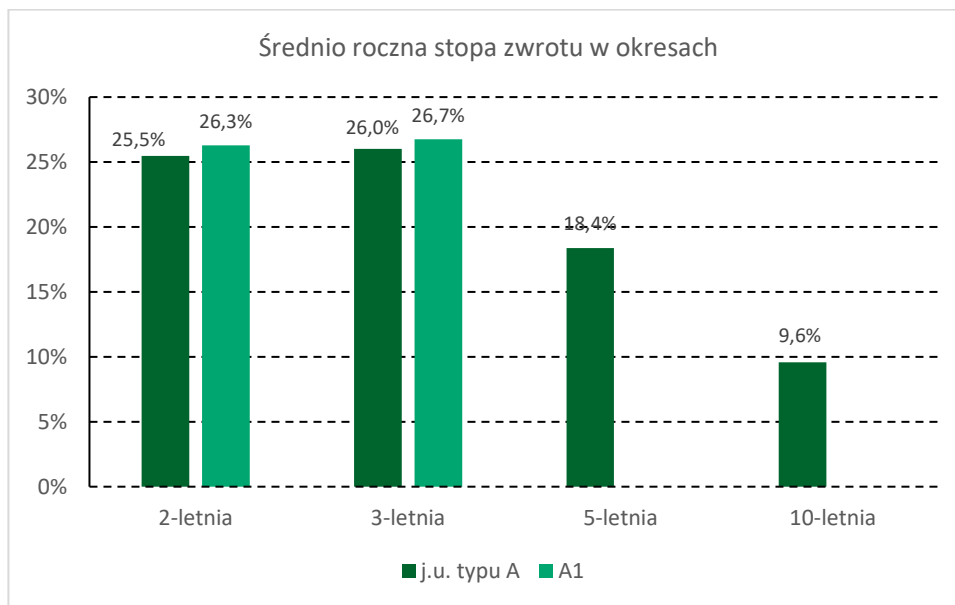

Wskazana średnia stopa zwrotu z inwestycji w Jednostki Uczestnictwa nie obejmuje Jednostki kategorii E oraz I, dla których brak jest odpowiednio długiej historii wyceny.

c) Wzorzec służący do oceny efektywności inwestycji w Jednostki Uczestnictwa

Do 31 października 2008 r. benchmarkiem dla Subfunduszu była 100% inwestycja w AIG FIO Zrównoważony Nowa Europa.

Do 14 listopada 2008 r. stopą odniesienia Subfunduszu był w 1/2 indeks CECE (część portfela Funduszu oparta na akcjach) oraz w 1/6 – JP Morgan Poland Bond Index, w 1/6 – JP Morgan Hungary Bond Index i w 1/6 – JP Morgan Czech Republic Bond Index (część portfela Funduszu oparta na dłużnych papierach wartościowych).

Od 15 listopada 2008 r. benchmarkiem dla Subfunduszu była 90% inwestycja w indeks CECE oraz 10% inwestycja w 3-miesięczny WIBID.

Od 28 grudnia 2011 r. benchmarkiem dla Subfunduszu była 90% inwestycja w indeks CECE oraz 10% inwestycja w 1-miesięczny WIBID.

Od 22 marca 2012 r. do 27 grudnia 2012 r. benchmarkiem dla Subfunduszu jest 50% inwestycja w CECE-Index, 20% inwestycja w RDX Index, 20% inwestycja w ISE30 Index i 10% inwestycja w 1-miesięczny WIBID.

Od dnia 28 grudnia 2012 r. do 14 maja 2021 r. benchmarkiem dla Subfunduszu jest 56% inwestycja w CECE-Index, 22% inwestycja w RDX Index, 22% inwestycja w ISE30 Index.

Od 15 maja 2021 r. do 31 grudnia 2024 r. Subfundusz nie posiadał benchmarku.

Od dnia 1 stycznia 2025 roku benchmarkiem dla Subfunduszu jest portfel składający się w 45% z indeksu CECE Net TR oraz w 45% z indeksu WIG oraz 10% WIBOR O/N.

d) Wielkość średniej stopy zwrotu z przyjętego wzorca w okresach wskazanych w lit b.

Nie dotyczy, Subfundusz nie posiadał we wskazanych okresach benchmarku.

e) Indywidualna stopa zwrotu Uczestnika z inwestycji jest uzależniona od wartości Jednostki Uczestnictwa w momencie jej zbycia i odkupienia przez Fundusz oraz wysokości pobranych przez Fundusz opłat manipulacyjnych. Wyniki historyczne nie gwarantują uzyskania podobnych wyników w przyszłości.

3.22. W Funduszu nie przewiduje się utworzenia rady inwestorów.

Podrozdział III f

ROCKBRIDGE NEO SUBFUNDUSZ AKCJI POLSKICH

(zwany dalej również Subfunduszem)

(wcześniej AIG Subfundusz Akcji Plus, Amplico Subfundusz Akcji Plus, Amplico Subfundusz Akcji Polskich, MetLife Subfundusz Akcji Polskich, Nationale-Nederlanden Subfundusz Akcji Polskich)

3.8. Charakterystyka Jednostek Uczestnictwa Subfunduszu zbywanych przez Fundusz, w tym:

a) Charakterystyka Jednostek Uczestnictwa Subfunduszu różnych kategorii, jeżeli Fundusz zbywa jednostki różnych kategorii

Fundusz w ramach Subfunduszu zbywa Jednostki Uczestnictwa kategorii A, A1, B, E oraz I.

Kategorie Jednostek Uczestnictwa są zróżnicowane pod względem stawek Opłat Manipulacyjnych określonych w Statucie Funduszu. Jednostki Uczestnictwa zróżnicowane są także pod względem sposobu ich zbywania. Jednostki Uczestnictwa kategorii A zbywane są za pośrednictwem Dystrybutorów bez ograniczeń, w tym również w ramach Wyspecjalizowanych Programów Inwestycyjnych. Jednostki Uczestnictwa kategorii A1, zbywane są wyłącznie bezpośrednio przez Fundusz. Jednostki Uczestnictwa kategorii B są za pośrednictwem Dystrybutorów zbywane bez ograniczeń w ramach Programów Systematycznego Oszczędzania. W przypadku rozwiązania umowy w ramach Programu Systematycznego Oszczędzania, Jednostki Uczestnictwa kategorii B danego Subfunduszu są zamieniane na Jednostki Uczestnictwa kategorii A tego samego Subfunduszu. Jednostki Uczestnictwa kategorii E zbywane są za pośrednictwem Dystrybutorów bez ograniczeń w ramach Rachunku IKZE we wszystkich Subfunduszach. Jednostki Uczestnictwa kategorii I zbywane są za pośrednictwem Dystrybutorów bez ograniczeń w ramach Rachunku IKE we wszystkich Subfunduszach. Kategorie Jednostek Uczestnictwa mogą być także zróżnicowane pod względem Minimalnej Wpłaty oraz wysokości opłat obciążających Aktywa Subfunduszu.

W związku z zbywaniem, odkupywaniem i Zamianą/Konwersją Jednostek Uczestnictwa kategorii A pobiera się następujące opłaty:

Opłatę Dystrybucyjną – wysokość Opłaty Dystrybucyjnej za zbycie Jednostek Uczestnictwa kategorii A określona jest w Tabeli Opłat i nie może być wyższa niż maksymalna wysokość Opłaty Dystrybucyjnej określona w Statucie Funduszu. Dla danego Dystrybutora sporządzana jest Tabela Opłat, która jest dostępna u Dystrybutora.

Opłatę Umorzeniową – wysokość Opłaty Umorzeniowej za odkupienie Jednostek Uczestnictwa kategorii A określona jest w Tabeli Opłat i nie może być wyższa niż maksymalna wysokość Opłaty Umorzeniowej określona w Statucie Funduszu. Dla danego Dystrybutora sporządzana jest Tabela Opłat, która jest dostępna u Dystrybutora.

Opłatę za Zamianę/Konwersję – wysokość Opłaty za Zamianę/Konwersję pobieranej w związku z dokonywaniem Zamiany/Konwersji Jednostek Uczestnictwa (kategorii A) Subfunduszu na Jednostki Uczestnictwa innego Subfunduszu lub na jednostki uczestnictwa subfunduszy wydzielanych w ramach Rockbridge Neo FIO określona jest w Tabeli Opłat. Dla danego Dystrybutora sporządzana jest Tabela Opłat, która jest dostępna u Dystrybutora.

W związku z zbywaniem, odkupywaniem i Zamianą/Konwersją Jednostek Uczestnictwa kategorii A1, zbywanych bezpośrednio przez Fundusz, pobiera się następujące opłaty:

Opłatę Dystrybucyjną – wysokość Opłaty Dystrybucyjnej za zbycie Jednostek Uczestnictwa kategorii A1 określona jest w Tabeli Opłat i nie może być wyższa niż maksymalna wysokość Opłaty Dystrybucyjnej określona w Statucie Funduszu.

Opłatę Umorzeniową – wysokość Opłaty Umorzeniowej za odkupienie Jednostek Uczestnictwa kategorii A1 określona jest w Tabeli Opłat i nie może być wyższa niż maksymalna wysokość Opłaty Umorzeniowej określona w Statucie Funduszu.

Opłatę za Zamianę/Konwersję – wysokość Opłaty za Zamianę/Konwersję pobieranej w związku z dokonywaniem Zamiany/Konwersji Jednostek Uczestnictwa (kategorii A1) Subfunduszu na Jednostki Uczestnictwa innego Subfunduszu lub na jednostki uczestnictwa subfunduszy wydzielanych w ramach Rockbridge Neo FIO określona jest w Tabeli Opłat.

Tabela Opłat dla Jednostek Uczestnictwa kategorii A1 jest dostępna w Punkcie Obsługi Klienta dla Jednostek Uczestnictwa Zbywanych Bezpośrednio przez Fundusz zlokalizowanym w siedzibie Towarzystwa.

Opłaty związane ze zbywaniem, odkupywaniem i zamianą Jednostek Uczestnictwa kategorii B określone są w Regulaminie Programu Systematycznego Oszczędzania i nie mogą być wyższe niż maksymalna wysokość tych opłat określona w Statucie Funduszu.

Nie jest pobierana opłata związana ze zbywaniem, odkupywaniem, zamianą i konwersją Jednostek Uczestnictwa kategorii E. Pobiera się opłatę za otwarcie Rachunku IKZE w wysokości, podanej w Tabeli Opłat obowiązującej u danego Dystrybutora w wysokości nie większej niż 600 zł oraz Towarzystwo pobiera opłatę dodatkową za dokonanie Wyплаты, Wyплаты Transferowej lub Zwrotu w okresie 12-miesięcy liczonych od dnia zawarcia Umowy IKZE Rockbridge Neo Fundusze Inwestycyjne w wysokości 2% kwoty podlegającej Wyplacie, Wyplacie Transferowej lub Zwrotowi.

Obowiązujące stawki Opłat Manipulacyjnych dla Jednostek Uczestnictwa kategorii I określone są w Tabeli Opłat obowiązującej u danego Dystrybutora. Wysokość Opłaty Manipulacyjnej nie może być wyższa niż maksymalna wysokość opłaty określonej w Statucie Funduszu. Tabela Opłat jest udostępniana u Dystrybutora, w siedzibie Towarzystwa oraz na stronach internetowych Towarzystwa: www.rockbridge.pl

b) Informacja, że Jednostki Uczestnictwa Subfunduszu nie mogą być zbywane na rzecz osób trzecich, podlegają dziedziczeniu, mogą być przedmiotem zastawu

Jednostki Uczestnictwa nie mogą być zbywane przez Uczestników na rzecz osób trzecich, a jedynie odkupywane przez Fundusz na zasadach określonych w Statucie Funduszu. Jednostki Uczestnictwa podlegają dziedziczeniu. Jednostki Uczestnictwa mogą być także przedmiotem zastawu. Zaspokojenie zastawnika z przedmiotu zastawu następuje wyłącznie w wyniku odkupienia Jednostek Uczestnictwa przez Fundusz na żądanie zgłoszone w postępowaniu egzekucyjnym. Zaspokojenie wierzytelności zabezpieczonej zastawem z Jednostek Uczestnictwa kategorii I i E traktowane jest jako zwrot. Ustanowienie zastawu na Jednostkach Uczestnictwa staje się skuteczne z chwilą dokonania, na wniosek zastawcy lub zastawnika, odpowiedniego zapisu w Rejestrze Uczestników Funduszu, po przedstawieniu Towarzystwu umowy zastawu, z uwzględnieniem przepisów Ustawy oraz przepisów dotyczących zastawu rejestrowego i zastawu skarbowego.

3.9. Zwięzłe określenie praw Uczestników Funduszu

Uczestnik Funduszu ma prawo w szczególności do:

- a) nabywania Jednostek Uczestnictwa,
- b) żądania odkupienia Jednostek Uczestnictwa,
- c) zamiany/konwersji Jednostek Uczestnictwa,
- d) ustanawiania zastawu na Jednostkach Uczestnictwa,
- e) ustanawiania pełnomocnika,
- f) otrzymania potwierdzenia dokonanego zbycia lub odkupienia Jednostek Uczestnictwa,
- g) otrzymania środków pieniężnych należnych z tytułu odkupienia Jednostek Uczestnictwa,
- h) żądania doręczenia prospektu informacyjnego,
- i) uczestnictwa w Zgromadzeniu Uczestników.

3.10. Zasady przeprowadzania zapisów na Jednostki Uczestnictwa Subfunduszu

Zapisy na Jednostki Uczestnictwa Subfunduszu odbyły się na zasadach określonych w art. 15 ust. 5 Ustawy oraz § 2 ust. 7-9 Statutu Funduszu, tzn. Towarzystwo dokonało zapisu na Jednostki Uczestnictwa Subfunduszu w łącznej kwocie 4.800.000 (słownie: cztery miliony osiemset tysięcy) złotych w terminie 14 (słownie: czternastu) dni od dnia doręczenia Towarzystwu zezwolenia Komisji Nadzoru Finansowego na utworzenie Funduszu. Z wpłat do Funduszu w ramach zapisów Towarzystwo stworzyło portfele inwestycyjne Subfunduszy. Wysokość wpłat na Jednostki Uczestnictwa każdego z Subfunduszy wyniosła 400.000 (słownie: czterysta tysięcy) złotych.

3.11. Sposób i szczegółowe warunki

3.11.1. Zbywania Jednostek Uczestnictwa Subfunduszu

Fundusz w ramach Subfunduszu zbywa Jednostki Uczestnictwa bez ograniczeń. Fundusz w ramach Subfunduszu zbywa Jednostki Uczestnictwa bezpośrednio lub za pośrednictwem Dystrybutora. Zbywanie Jednostek Uczestnictwa następuje w każdym Dniu Wyceny. Jednostki Uczestnictwa są zbywane po cenie wynikającej z podzielenia Wartości Aktywów Netto Subfunduszu przez liczbę Jednostek Uczestnictwa w Subfunduszu obliczonej w Dniu Wyceny, w którym następuje zbycie Jednostek Uczestnictwa. Pierwsze zbycie Jednostek Uczestnictwa następuje w drodze otwarcia rachunku w Funduszu z zastrzeżeniem zdania następnego. Jednostki Uczestnictwa kategorii A1 zbywane są wyłącznie bezpośrednio przez Fundusz, pod warunkiem złożenia pisemnego zlecenia otwarcia rachunku i nabycia Jednostek Uczestnictwa w Punkcie Obsługi Klienta dla Jednostek Uczestnictwa Zbywanych Bezpośrednio przez Fundusz zlokalizowanym w siedzibie Towarzystwa. W przypadku zbycia Jednostek Uczestnictwa kategorii A i kategorii A1 przez Fundusz w ramach Subfunduszu Minimalna Wpłata wynosi 500 (słownie: pięćset) złotych. Każda następną wpłata nie może być niższa niż 250 (słownie: dwieście pięćdziesiąt) złotych. W przypadku zbycia Jednostek Uczestnictwa kategorii A w ramach Wyspecjalizowanych Programów Inwestycyjnych minimalna Wpłata Początkowa oraz minimalna kwota jednorazowej kolejnej wpłaty będzie określana w umowie o uczestnictwo w danym Wyspecjalizowanym Programie Inwestycyjnym.

W przypadku zbycia Jednostek Uczestnictwa kategorii B Minimalna Wpłata początkowa oraz minimalna kwota jednorazowej kolejnej wpłaty wynosi 100 (słownie: sto) złotych.

W przypadku zbycia Jednostek Uczestnictwa Subfunduszu kategorii E oraz I Minimalna Wpłata początkowa oraz minimalna kwota jednorazowej kolejnej wpłaty będzie określana w umowie o prowadzenie Rachunku IKZE lub umowie o prowadzenie Rachunku IKE. Kwoty Minimalnych Wpłat początkowych i wpłat następnych nie mogą być wyższe od kwot wyżej wymienionych wpłat dokonywanych przez Inwestorów i Uczestników poza tymi programami. Wpłaty dokonywane na Rachunek IKZE w roku kalendarzowym nie mogą przekroczyć limitu o którym mowa w art. 13a ust. 1 ustawy z dnia 20 kwietnia 2004 r. o indywidualnych kontach emerytalnych oraz indywidualnych kontach zabezpieczenia emerytalnego, oraz w przypadku osoby, która złoży oświadczenie, że prowadzi pozarolniczą działalność, limitu o którym mowa w art. 13a ust. 1a ww. ustawy. Osoba, która zawarła z Funduszem umowę o prowadzenie Rachunku IKZE zobowiązana jest do niezwłocznego powiadamiania Funduszu o wszelkich zmianach mających wpływ na wysokość przysługującego jej limitu wpłat na IKZE.

Nabycie Jednostek Uczestnictwa przez Inwestora lub Uczestnika Funduszu następuje poprzez złożenie zlecenia nabycia u Dystrybutora lub w Funduszu a następnie dokonanie wpłaty środków pieniężnych na rachunek Funduszu związany z Subfunduszem, właściwy dla danej kategorii Jednostek Uczestnictwa, zgodnie ze złożonym zleceniem, albo poprzez dokonanie bezpośredniej wpłaty środków pieniężnych na rachunek bankowy Funduszu związany z Subfunduszem, właściwy dla danej kategorii Jednostek Uczestnictwa, pod warunkiem posiadania przez Inwestora lub Uczestnika Funduszu otwartego rachunku w Funduszu. Nabycie Jednostek Uczestnictwa kategorii A1 może nastąpić poprzez dokonanie bezpośredniej wpłaty środków pieniężnych na rachunek Funduszu związany z Subfunduszem, właściwy dla Jednostek Uczestnictwa kategorii A1, pod warunkiem wcześniejszego złożenia pisemnego zlecenia otwarcia rachunku i nabycia Jednostek Uczestnictwa w Punkcie Obsługi Klienta dla Jednostek Uczestnictwa Zbywanych Bezpośrednio przez Fundusz zlokalizowanym w siedzibie Towarzystwa. Za datę dokonania wpłaty uważa się datę wpływu środków pieniężnych na rachunek bankowy Funduszu związany z Subfunduszem. Z zastrzeżeniem nabycia Jednostek Uczestnictwa kategorii A1, Inwestor może upoważnić Dystrybutora do złożenia Funduszowi zlecenia otwarcia Rejestru w terminie i na warunkach wskazanych przez Inwestora. Podmiot składający zlecenie oraz podmiot dokonujący wpłaty obowiązani są podać dane umożliwiające identyfikację Inwestora lub Uczestnika Funduszu, w szczególności:

- w przypadku osób fizycznych – imię i nazwisko Inwestora lub Uczestnika Funduszu, adres, numer PESEL lub datę urodzenia, w przypadku Uczestnika Funduszu także numer rachunku Uczestnika Funduszu w Rejestrze, jak również cechy dokumentu, na podstawie którego stwierdzono tożsamość osoby;
- w przypadku osób prawnych lub jednostek organizacyjnych nieposiadających osobowości prawnej – nazwę (firmę) Inwestora lub Uczestnika Funduszu, adres siedziby, numer REGON, w przypadku Uczestnika Funduszu także numer rachunku Uczestnika Funduszu w Rejestrze.

Fundusz żąda przedłożenia oryginałów lub złożenia kopii (w tym kopii poświadczonych notarialnie) dokumentów potwierdzających dane identyfikujące Inwestora i Uczestnika Funduszu, a w przypadku osób prawnych lub jednostek organizacyjnych nieposiadających osobowości prawnej – dokumentów potwierdzających umocowanie do ich reprezentacji.

W przypadku dokumentów sporządzonych poza granicą Rzeczypospolitej Polskiej należy przedłożyć Funduszowi następujące dokumenty:

- albo, z wyłączeniem dokumentów tożsamości, przysięgłego tłumaczenia przedłożonych dokumentów na język polski lub ich uwierzytelnienia w polskiej placówce dyplomatycznej lub urzędzie konsularnym w kraju, w którym te dokumenty zostały sporządzone, chyba że przepisy prawa pozwalają na odstąpienie od tego wymogu m.in. poprzez umieszczenie na dokumencie lub dołączenie do dokumentu apostille wydanej przez właściwy organ państwa, z którego ten dokument pochodzi,
- albo kopie dokumentów sporządzonych poza terytorium Rzeczypospolitej Polskiej w języku angielskim, lub też przetłumaczone na język angielski i poświadczone za zgodność z oryginałem przez uprawniony podmiot państwa, w którym zostały przetłumaczone. Dokumenty dostarczone zgodnie z brzmieniem zdania poprzedzającego będą przyjęte przez Fundusz, jeżeli zostały sporządzone nie później niż na 2 miesiące przed datą ich przedłożenia Funduszowi.

Wybór rodzaju dostarczanych dokumentów należy do Uczestnika Funduszu, w przypadku, gdy Uczestnik Funduszu nie dokona wyboru formy w jakiej zamierza dostarczyć dokumenty, niniejsze uprawnienie przysługiwać będą Funduszowi, jednakże w razie wątpliwości co do brzmienia przedłożonego dokumentu, Fundusz będzie uprawniony do żądania przedłożenia tłumaczenia takiego dokumentu.

Uczestnik Funduszu zobowiązany jest do niezwłocznego powiadamiania Funduszu o wszelkich zmianach danych podlegających wpisowi do Rejestru, w szczególności adresu korespondencyjnego oraz danych dotyczących zasad i sposobu reprezentacji Uczestnika.

Uczestnik Funduszu może składać za pośrednictwem banków lub innych uprawnionych instytucji zlecenie bezpośrednio na formularzu polecenia przelewu/wpłaty gotówkowej na rachunek bankowy Funduszu związany z Subfunduszem, pod warunkiem umieszczenia na formularzu polecenia przelewu /wpłaty gotówkowej danych pozwalających Funduszowi na jego identyfikację, w szczególności: imię i nazwisko lub nazwę (firmę) Uczestnika Funduszu, numer rachunku Uczestnika Funduszu w Rejestrze, numer PESEL lub datę urodzenia, nazwę dystrybutora. Za datę dokonania wpłaty i złożenia zlecenia uważa się datę wpływu środków pieniężnych na rachunek Funduszu.

Fundusz nie nawiązuje stosunków gospodarczych z Inwestorami powiązаныmi z Państwem trzecim wysokiego ryzyka. Za powiązanie z Państwem trzecim wysokiego ryzyka rozumie się następujące sytuacje:

- Uczestnik lub Inwestor jest obywatelem, ma miejsce stałego zamieszkania, zameldowania lub jest zarejestrowany w Państwie trzecim wysokiego ryzyka lub podany przez niego adres do korespondencji wskazuje na Państwo trzecie wysokiego ryzyka;
- Beneficjent rzeczywisty, pełnomocnik, przedstawiciel, reprezentant Uczestnika lub Inwestora jest obywatelem, ma miejsce stałego zamieszkania, zameldowania lub jest zarejestrowany w Państwie trzecim wysokiego ryzyka lub podany przez niego adres do korespondencji wskazuje na Państwo trzecie wysokiego ryzyka.

Przez Państwo trzecie wysokiego ryzyka rozumie się państwo trzecie zidentyfikowane przez Komisję Europejską w akcie delegowanym przyjętym na podstawie art. 9 dyrektywy Parlamentu Europejskiego i Rady (UE) 2015/849 z dnia 20 maja 2015 r. w sprawie zapobiegania wykorzystywaniu systemu finansowego do prania pieniędzy lub finansowania terroryzmu, zmieniająca rozporządzenie Parlamentu Europejskiego i Rady (UE) nr 648/2012 i uchylająca dyrektywę Parlamentu Europejskiego i Rady 2005/60/WE oraz dyrektywę Komisji 2006/70/WE.

W przypadku istniejących stosunków gospodarczych z Inwestorami mającymi powiązania lub u których w wyniku zmiany danych pojawi się powiązanie z Państwem trzecim wysokiego ryzyka, Towarzystwo i Fundusze stosują wzmoczone środki bezpieczeństwa finansowego, w tym uzyskują dodatkowe informacje o Inwestorze oraz Beneficjencie rzeczywistym, zamierzonym charakterze stosunków gospodarczych, źródle majątku Inwestora oraz beneficjenta rzeczywistego i źródle pochodzenia wartości majątkowych pozostających w dyspozycji Inwestora oraz beneficjenta rzeczywistego w ramach stosunków gospodarczych lub transakcji, jak również o przyczynach i okolicznościach zamierzonych lub przeprowadzonych transakcji. W ww. przypadkach niezbędne jest uzyskanie akceptacji kadry kierowniczej wyższego szczebla na kontynuację stosunków gospodarczych z takim Inwestorem.

Działając na podstawie Rozporządzenia Rady (UE) nr 2019/796 w sprawie środków ograniczających w celu zwalczania cyberataków zagrażających Unii lub jej państwom członkowskim, Rozporządzenia Rady (WE) nr 2580/2001 z dnia 27 grudnia 2001 r. w sprawie szczególnych środków restrykcyjnych skierowanych przeciwko niektórym osobom i podmiotom mających na celu zwalczanie terroryzmu, Rozporządzenia Rady (WE) nr 881/2002 z dnia 27 maja 2002 r. wprowadzające niektóre szczególne środki ograniczające skierowane przeciwko niektórym osobom i podmiotom związanym z siecią Al-Kaida, Rozporządzenia Rady (UE) nr 753/2011 z dnia 1 sierpnia 2011 r. w sprawie środków ograniczających skierowanych przeciwko niektórym osobom, grupom, przedsiębiorstwom i podmiotom w związku z sytuacją w Afganistanie, Rozporządzenie Rady (UE) 2016/1686 z dnia 20 września 2016 r. nakładające dodatkowe środki ograniczające przeciwko ISIL (Daisz) i Al-Kaidzie oraz osobom fizycznym i prawnym, podmiotom lub organom z nimi związanymi, Fundusz stosuje wobec osób i podmiotów środki ograniczające określone w tych rozporządzeniach.

Działając na podstawie Rozporządzenia Rady (UE) nr 833/2014 dotyczącego środków ograniczających w związku z działaniami Rosji destabilizującymi sytuację na Ukrainie oraz Rozporządzenia Rady (WE) nr 765/2006 dotyczące środków ograniczających w związku z sytuacją na Białorusi i udziałem Białorusi w agresji Rosji wobec Ukrainy, od dnia 12 kwietnia 2022 r. Fundusz nie zbywa Jednostek Uczestnictwa następującym Inwestorom:

- jakimkolwiek obywatelem rosyjskim lub osobom fizycznym zamieszkałym w Rosji lub jakimkolwiek osobom prawnym, podmiotom lub organom z siedzibą w Rosji;
- jakimkolwiek obywatelem białoruskim lub osobom fizycznym zamieszkałym na Białorusi, lub dowolnym osobom prawnym, podmiotom lub organom z siedzibą na Białorusi.

Powyzsze postanowienie w odniesieniu do sankcji wynikających z Rozporządzenia Rady (UE) nr 833/2014 nie ma zastosowania do obywateli państwa członkowskiego, państwa będącego członkiem Europejskiego Obszaru Gospodarczego lub Szwajcarii ani do osób fizycznych posiadających zezwolenie na pobyt czasowy lub stały w państwie członkowskim, w państwie będącym członkiem Europejskiego Obszaru Gospodarczego lub w Szwajcarii, w odniesieniu do Rozporządzenia Rady (WE) nr 765/2006 nie ma zastosowania do obywateli państwa członkowskiego Unii Europejskiej i osób fizycznych posiadających zezwolenie na pobyt czasowy lub stały w państwie członkowskim Unii Europejskiej pod warunkiem udokumentowania posiadania takiego obywatelstwa lub zezwolenia na pobyt.

W związku z wymogiem sformułowanym w art. 46 Ustawy AML Uczestnik lub Inwestor lub beneficjent rzeczywisty Uczestnika lub Inwestora zajmujący eksponowane stanowisko polityczne (PEP), będący członkiem rodziny osoby zajmującej eksponowane stanowisko polityczne lub osobą znaną jako bliski współpracownik osoby zajmującej eksponowane stanowisko polityczne określone w Ustawie AML może złożyć zlecenia nabycia jednostek uczestnictwa Funduszu z zastrzeżeniem, że realizacja przedmiotowych zleceń wymaga uzyskania zgody Zarządu Towarzystwa, wskazanego członka Zarządu lub osoby wyznaczonej przez Zarząd lub odpowiedzialnej za działalność Towarzystwa po uzyskaniu zgody Zarządu, wskazanego członka Zarządu lub osoby wyznaczonej przez Zarząd Towarzystwa. W przypadku nie wyrażenia zgody przez Towarzystwo na nabycie jednostek uczestnictwa Inwestor lub Uczestnik zostanie niezwłocznie poinformowany przez Towarzystwo. Towarzystwo przed podjęciem decyzji o wyrażeniu zgody może żądać dodatkowych danych od uczestnika/inwestora lub beneficjenta rzeczywistego, w szczególności dodatkowe dane mogą dotyczyć źródła majątku uczestnika lub Inwestora, źródła pochodzenia wartości majątkowych pozostających w dyspozycji uczestnika lub Inwestora w ramach stosunków gospodarczych lub transakcji. W powyższych sytuacjach Towarzystwo przeprowadza dodatkowe analizy, które mogą skutkować odmową realizacji

zlecenia. Towarzystwo nie ponosi odpowiedzialności za odmowę realizacji zlecenia lub realizację zlecenia z opóźnieniem, jeżeli opóźnienie jest wynikiem konieczności realizacji powyżej opisanych obowiązków wynikających z Ustawy AML.

W przypadku nabycia Jednostek Uczestnictwa kategorii B zlecenia nabycia są realizowane na zasadach określonych w odrębnej umowie. W przypadku nabycia Jednostek Uczestnictwa kategorii E oraz I zlecenia nabycia są realizowane na zasadach określonych w odrębnej umowie, przy czym zasady nabycia tych Jednostek Uczestnictwa nie mogą być mniej korzystne dla Uczestnika Funduszu niż zasady dotyczące nabywania Jednostek Uczestnictwa kategorii A.

Jednostki Uczestnictwa nabywane są w chwili wpisania do Rejestru przez Agenta Transferowego liczby Jednostek Uczestnictwa nabytych za dokonaną wpłatę. Fundusz dołoży starań aby nabycie nastąpiło w następnym Dniu Wyceny przypadającym po dniu, w którym Agent Transferowy otrzymał informację o uznaniu rachunku bankowego Funduszu związanego z Subfunduszem wpłatą dokonaną zgodnie z treścią Statutu Funduszu na nabycie Jednostek Uczestnictwa. Nabycie powinno nastąpić nie później niż w terminie pięciu dni roboczych od dnia złożenia zlecenia nabycia i wpływu wpłaty na rachunek bankowy Funduszu związany z Subfunduszem, chyba że opóźnienie jest następstwem zdarzeń, za które Fundusz nie ponosi odpowiedzialności. Nabywca Jednostek Uczestnictwa nabywa liczbę Jednostek Uczestnictwa Subfunduszu, odpowiadającą ilorazowi kwoty powierzonych środków i Wartości Aktywów Netto Subfunduszu na Jednostkę Uczestnictwa w Dniu Wyceny. Fundusz doręcza Uczestnikowi niezwłocznie potwierdzenie zbycia Jednostek Uczestnictwa.

3.11.2. Odkupywanie Jednostek Uczestnictwa Subfunduszu

Na żądanie Uczestnika Fundusz odkupuje Jednostki Uczestnictwa bez ograniczeń, z zastrzeżeniami zawartymi w Prospekcie. Odkupywanie Jednostek Uczestnictwa następuje na podstawie zlecenia odkupienia, złożonego przez Uczestnika Funduszu u Dystrybutora z zastrzeżeniem Jednostek Uczestnictwa kategorii A1, lub w Funduszu, Zlecenie odkupienia Jednostek Uczestnictwa kategorii A1 może zostać złożone wyłącznie w formie pisemnej w Punkcie Obsługi Klienta dla Jednostek Uczestnictwa Zbywanych Bezpośrednio przez Fundusz zlokalizowanym w siedzibie Towarzystwa lub w formie elektronicznej w sposób określony w odrębnej procedurze ustalonej w związku z umową świadczenia dodatkowego zawartą z Uczestnikiem Funduszu. Minimalna wartość zlecenia odkupienia Jednostek Uczestnictwa kategorii A, kategorii A1 oraz kategorii B z danego Rachunku Uczestnika w Subfunduszu wynosi 250 zł, z wyjątkiem sytuacji, gdy odkupywane są wszystkie Jednostki Uczestnictwa z Rachunku Uczestnika w danym Subfunduszu lub gdy umowa o świadczenie dodatkowe zawarta z Uczestnikiem Funduszu określa inną wartość. Z chwilą odkupienia Jednostek Uczestnictwa przez Fundusz są one umarzone z mocy prawa. Fundusz odkupuje Jednostki Uczestnictwa z chwilą wpisania do Rejestru przez Agenta Transferowego liczby odkupionych Jednostek Uczestnictwa i kwoty należnej Uczestnikowi z tytułu odkupienia Jednostek Uczestnictwa. Odkupienie następuje w następnym Dniu Wyceny, przypadającym po dniu, w którym Agent Transferowy otrzymał informację o zleceniu odkupienia. Z zastrzeżeniem przypadków, o których mowa w Prospekcie, odkupienie nie może nastąpić później niż w terminie pięciu dni roboczych od złożenia zlecenia odkupienia, chyba że opóźnienie jest następstwem zdarzeń, za które Fundusz nie ponosi odpowiedzialności, a w szczególności złożenia wadliwego zlecenia odkupienia. Fundusz niezwłocznie dokonuje przelewu kwoty z tytułu odkupienia Jednostek Uczestnictwa na rachunek bankowy Uczestnika Funduszu, nie wcześniej jednak niż drugiego dnia roboczego po Dniu Wyceny, w którym nastąpiło odkupienie Jednostek Uczestnictwa. Zlecenie odkupienia powinno zawierać szczegółową dyspozycję odkupienia określonej liczby i kategorii Jednostek Uczestnictwa, odkupienia takiej liczby i kategorii Jednostek Uczestnictwa wskazanych przez Uczestnika, w wyniku której wypłacona zostanie określona kwota środków pieniężnych lub odkupienia wszystkich posiadanych Jednostek Uczestnictwa określonej kategorii. W przypadku, gdy liczba Jednostek Uczestnictwa określona w zleceniu odkupienia jest większa od aktualnego salda Jednostek Uczestnictwa, które nie są objęte blokadą, lub kwota określona w zleceniu odkupienia jest wyższa niż możliwa do uzyskania w wyniku odkupienia wszystkich Jednostek Uczestnictwa, które nie są objęte blokadą, lub też w wyniku realizacji zlecenia odkupienia Uczestnik posiadałby mniej niż jedną Jednostkę Uczestnictwa nieobjętą blokadą, odkupieniu podlegają wszystkie Jednostki Uczestnictwa, które nie są objęte blokadą.

Fundusz doręcza Uczestnikowi niezwłocznie potwierdzenie odkupienia Jednostek Uczestnictwa.

Nie pobiera się Opłaty Dystrybucyjnej od jednorazowego nabycia Jednostek Uczestnictwa danego Subfunduszu i danej kategorii do wysokości kwoty, otrzymanej za ostatnie dokonane jednorazowe odkupienie Jednostek Uczestnictwa tej samej kategorii (reinwestycja). Zwolnienie niniejsze przysługuje jeden raz w roku kalendarzowym, pod warunkiem, że okres pomiędzy Dniem Wyceny, w którym odkupiono uprzednio nabyte Jednostki Uczestnictwa a dniem złożenia zlecenia nabycia Jednostek Uczestnictwa nie przekracza 14 dni kalendarzowych.

Korzystanie z tego zwolnienia jest uzależnione od złożenia przez uprawnionego stosownego oświadczenia o odkupieniu Jednostek Uczestnictwa w okresie nieprzekraczającym ostatnich 14 dni kalendarzowych.

Warunkiem uznania nabycia Jednostek Uczestnictwa w ramach reinwestycji jest złożenie zlecenia nabycia Jednostek Uczestnictwa z wyraźną adnotacją „reinwestycja”.

Zlecenia otrzymane przez Agenta Transferowego z tą samą datą wyceny realizowane są w następującej kolejności:

- nabycie Jednostek Uczestnictwa,
- konwersja/zamiana Jednostek Uczestnictwa,
- odkupienie Jednostek Uczestnictwa.

przy czym dyspozycje blokady Jednostek Uczestnictwa oraz odwołania pełnomocnictwa realizowane będą w pierwszej kolejności niezwłocznie po ich otrzymaniu przez Agenta Transferowego.

3.11.3. Zasady zbywania i odkupywania Jednostek Uczestnictwa Subfunduszu przez pełnomocników

a) na rzecz osób fizycznych posiadających pełną zdolność do czynności prawnych

Osoby fizyczne mogą nabywać Jednostki Uczestnictwa oraz wykonywać czynności związane z uczestnictwem w Funduszu osobiście lub przez pełnomocników. Do pełnomocników wymogi, o których mowa w 3.11.1- 3.11.2 stosuje się odpowiednio

Pełnomocnikiem Uczestnika Funduszu może być osoba fizyczna posiadająca pełną zdolność do czynności prawnych lub osoba prawna. Pełnomocnictwo nie może upoważniać do udzielania dalszych pełnomocnictw, z wyjątkiem pełnomocnictwa udzielonego osobie prawnej.

Uczestnik Funduszu może posiadać nie więcej niż 2 pełnomocników jednocześnie, chyba że Uczestnik jest osobą prawną, umowa lub regulamin dotyczący danego Programu Systematycznego Oszczędzania lub Wyspecjalizowanego Programu Inwestycyjnego, Rachunek IKE lub Rachunek IKZE stanowią inaczej.

Pełnomocnictwo winno być udzielone, zmienione i odwołane w formie pisemnej w obecności pracownika Towarzystwa, przedstawiciela Towarzystwa, pracownika Dystrybutora lub z podpisem poświadczonym notarialnie. W przypadku dokonania czynności udzielenia pełnomocnictwa za granicą, Pełnomocnik Uczestnika Funduszu przedłoży odpis pełnomocnictwa w języku angielskim. W uzasadnionych przypadkach Fundusz może zażądać

przysięgłego tłumaczenia przedłożonego dokumentu na język polski i jego uwierzytelnienia w polskiej placówce dyplomatycznej lub urzędzie konsularnym w kraju, w którym ten dokument został sporządzony, chyba że przepisy prawa pozwalają na odstąpienie od tego wymogu m.in. poprzez umieszczenie na dokumencie lub dołączenie do dokumentu apostille wydanej przez właściwy organ państwa, z którego ten dokument pochodzi. Odwołanie pełnomocnictwa możliwe jest również poprzez złożenie dyspozycji telefonicznej, pod warunkiem podpisania przez Uczestnika Umowy o składanie zleceń za pomocą telefonu i internetu.

Udzielenie, zmiana, odwołanie lub wygaśnięcie pełnomocnictwa jest skuteczne w stosunku do Funduszu z chwilą otrzymania właściwej informacji przez Agenta Transferowego.

Fundusz nie ponosi odpowiedzialności za szkody wynikające z realizacji zleceń złożonych przez osobę, której pełnomocnictwo wygasło, zostało zmienione lub odwołane, jeżeli Agent Transferowy nie został o tym wygaśnięciu, zmianie lub odwołaniu należycie powiadomiony.

Fundusz nie ponosi odpowiedzialności za bezpośrednie lub pośrednie skutki złożenia sprzecznych zleceń przez Uczestnika i jego pełnomocnika.

b) na rzecz osób fizycznych posiadających ograniczoną zdolność do czynności prawnych

W przypadku osoby fizycznej posiadającej ograniczoną zdolność do czynności prawnych (małoletni, który ukończył 13 lat lub osoba ubezwłasnowolniona częściowo) wykonywanie czynności związanych z uczestnictwem w Funduszu w ramach czynności nieprzekraczających zwykłego zarządu powinno być dokonywane za zgodą przedstawiciela ustawowego, a w ramach czynności przekraczających zwykły zarząd przez przedstawiciela ustawowego na podstawie zezwolenia udzielonego prawomocnym orzeczeniem sądu opiekuńczego.

Za czynności przekraczające zakres zwykłego zarządu majątkiem osoby fizycznej posiadającej ograniczoną zdolność do czynności prawnych przyjmuje się złożenie zlecenia lub zleceń odkupienia Jednostek Uczestnictwa, jeżeli wartość odkupionych Jednostek Uczestnictwa we wszystkich funduszach inwestycyjnych zarządzanych przez Towarzystwo przekracza 5.000,- (pięć tysięcy) złotych w okresie 30 dni. W przypadku, gdy po realizacji zlecenia odkupienia na kwotę zwykłego zarządu na Subrejestrze pozostałoby mniej, niż 1.000,- (jeden tysiąc) złotych, odkupywane są wszystkie Jednostki Uczestnictwa, a limit kwoty zwykłego zarządu w takiej sytuacji jest podwyższany do 6.000,- (sześciu tysięcy) złotych.

c) na rzecz osób fizycznych nieposiadających zdolności do czynności prawnych

Osoba fizyczna nieposiadająca zdolności do czynności prawnych (małoletni, który nie ukończył 13 lat lub osoba ubezwłasnowolniona całkowicie) może wykonywać czynności związane z uczestnictwem w Funduszu w ramach czynności nieprzekraczających zwykłego zarządu wyłącznie przez przedstawiciela ustawowego, a w ramach czynności przekraczających zwykły zarząd przez przedstawiciela ustawowego za zezwoleniem udzielonym prawomocnym orzeczeniem sądu opiekuńczego.

Za czynności przekraczające zakres zwykłego zarządu majątkiem osoby fizycznej nieposiadającej pełnej zdolności do czynności prawnych przyjmuje się złożenie zlecenia lub zleceń odkupienia Jednostek Uczestnictwa, jeżeli wartość odkupionych Jednostek Uczestnictwa we wszystkich funduszach inwestycyjnych zarządzanych przez Towarzystwo przekracza 5.000,- (pięć tysięcy) złotych w okresie 30 dni. W przypadku, gdy po realizacji zlecenia odkupienia na kwotę zwykłego zarządu na Subrejestrze pozostałoby mniej, niż 1.000,- (jeden tysiąc) złotych, odkupywane są wszystkie Jednostki Uczestnictwa, a limit kwoty zwykłego zarządu w takiej sytuacji jest podwyższany do 6.000,- (sześciu tysięcy) złotych.

3.11.4. Zasady zbywania i odkupywania Jednostek Uczestnictwa Subfunduszu przez małżonków

Osoby fizyczne pozostające w związku małżeńskim oraz mające wspólność majątkową małżeńską mogą nabywać Jednostki Uczestnictwa wspólnie. W tym przypadku jednostki zostaną zapisane na Wspólny Rachunek Małżeński. Otwarcie Wspólnego Rachunku Małżeńskiego następuje po złożeniu przez małżonków oświadczenia, że:

- a) pozostają we wspólności majątkowej małżeńskiej;
- b) wyrażają zgodę na składanie przez każdego z nich bez ograniczeń zleceń związanych z uczestnictwem w Funduszu, łącznie z żądaniem odkupienia przez Fundusz całego salda Jednostek Uczestnictwa zapisanych na Wspólnym Rachunku Małżeńskim;
- c) przyjmują do wiadomości, że Fundusz nie ponosi odpowiedzialności za skutki zleceń złożonych przez małżonków i ewentualnych pełnomocników, będących wynikiem odmiennych decyzji każdego z nich, a w przypadku zbiegu zleceń Fundusz będzie je realizował w kolejności wynikającej z zasad ogólnych;
- d) zobowiązują się do natychmiastowego pisemnego zawiadomienia Funduszu osobiście, listem poleconym lub pocztą kurierską o ustaniu wspólności majątkowej i jednoczesnego dostarczenia potwierdzonej kopii stosownego postanowienia sądu, bądź potwierdzonej kopii stosownej umowy w formie aktu notarialnego.

W przypadku ustania wspólności majątkowej małżeńskiej Fundusz, po otrzymaniu dokumentów zaświadczających o ustaniu wspólności majątkowej małżeńskiej, wykonuje dyspozycje dotyczące Jednostek Uczestnictwa zgromadzonych na Wspólnym Rachunku Małżeńskim stosownie do tych dokumentów.

3.11.5. Składanie zleceń za pomocą telefonu i internetu

Uczestnik Funduszu ma prawo składać zlecenia nabycia i odkupienia Jednostek Uczestnictwa z wyłączeniem Jednostek Uczestnictwa kategorii A1, za pomocą telefonu i internetu, pod warunkiem zawarcia z Dystrybutorem umowy o składanie zleceń przez telefon lub za pomocą internetu. Przez zawarcie umowy rozumie się również pisemne oświadczenie Uczestnika o doręczeniu, zapoznaniu się i wyrażeniu zgody na treść odpowiednich regulaminów składania zleceń przez telefon i za pomocą internetu.

Umowa (regulamin), o której mowa powyżej, określa wszystkie warunki, w szczególności warunki i zasady składania zleceń za pomocą telefonu i internetu. Działając w porozumieniu z Towarzystwem Dystrybutor zastrzega sobie prawo wypowiedzenia umowy o składanie zleceń za pomocą telefonu lub internetu, w przypadku, gdy częstotliwość i charakter składanych zleceń przez Uczestnika może godzić w interesy pozostałych Uczestników danego Funduszu, gdy działania Uczestnika będą nosiły charakter spekulacyjny. Działanie Towarzystwa i Dystrybutorem wynika z potrzeby zapewnienia najlepszej ochrony interesów wszystkich Uczestników Funduszu.

Zlecenia składane za pomocą telefonu lub internetu przyjmowane są przez Fundusz lub przez Dystrybutora, który na podstawie umowy z Funduszem podjął się przyjmowania takich zleceń i który posiada stosowne zezwolenie KNF do przyjmowania takich zleceń.

3.11.6. Konwersja Jednostek Uczestnictwa Subfunduszu na Jednostki Uczestnictwa innego funduszu inwestycyjnego oraz wysokość opłat z tym związanych

Uczestnik ma prawo na podstawie jednego zlecenia dokonać konwersji Jednostek Uczestnictwa do subfunduszu Rockbridge Neo Funduszu Inwestycyjnego Otwartego, z zastrzeżeniem zasad uczestnictwa w tym funduszu inwestycyjnym. Zlecenie Konwersji Jednostek Uczestnictwa kategorii

A1, może zostać złożone wyłącznie w formie pisemnej w Punkcie Obsługi Klienta dla Jednostek Uczestnictwa Zbywanych Bezpośrednio przez Fundusz zlokalizowanym w siedzibie Towarzystwa lub w formie elektronicznej w sposób określony w odrębnej procedurze ustalonej w związku z umową świadczenia dodatkowego zawartą z Uczestnikiem Funduszu.

Konwersja

Zlecenie Konwersji jest jednoczesnym zleceniem odkupienia Jednostek Uczestnictwa Subfunduszu i zleceniem nabycia jednostek uczestnictwa w subfunduszu wydzielonym w ramach Rockbridge Neo FIO. Konwersji dokonuje się przez umorzenie Jednostek Uczestnictwa w Subfunduszu funduszu inwestycyjnego (fundusz źródłowy) i nabycie Jednostek Uczestnictwa w subfunduszu wydzielonym w ramach Rockbridge Neo FIO (funduszu docelowym) za środki pieniężne uzyskane z odkupienia Jednostek Uczestnictwa (funduszu źródłowego). Zlecenie Konwersji jest realizowane jeżeli środki pieniężne uzyskane z tytułu odkupienia Jednostek Uczestnictwa Subfunduszu (funduszu źródłowego) wpłyną na rachunek nabyć subfunduszu (funduszu docelowego). Uczestnik nabywa jednostki uczestnictwa subfunduszu (funduszu docelowego) dopiero po wpłynięciu środków pieniężnych na rachunek nabyć subfunduszu (funduszu docelowego). Jeżeli zostaną zachowane warunki wskazane w dwóch zdaniach poprzedzających, konwersja następuje w następnym Dniu Wyceny przypadającym po dniu, w którym Agent Transferowy otrzymał informacje o zleceniu konwersji. Okres pomiędzy złożeniem zlecenia konwersji a dniem jego realizacji nie powinien być dłuższy niż pięć dni roboczych, chyba że opóźnienie jest następstwem okoliczności, za które Fundusz nie ponosi odpowiedzialności. Konwersja może być dokonana wyłącznie w ramach jednej kategorii Jednostek Uczestnictwa.

Działając na podstawie Rozporządzenia Rady (UE) nr 833/2014 dotyczące środków ograniczających w związku z działaniami Rosji destabilizującymi sytuację na Ukrainie oraz Rozporządzenia Rady (WE) nr 765/2006 dotyczące środków ograniczających w związku z sytuacją na Białorusi i udziałem Białorusi w agresji Rosji wobec Ukrainy, od dnia 12 kwietnia 2022 r. Fundusz nie realizuje zleceń Konwersji w stosunku do następującej kategorii Uczestników:

- obywatele rosyjskich lub osób fizycznych zamieszkałych w Rosji lub jakichkolwiek osób prawnych, podmiotów lub organów z siedzibą w Rosji;
- obywatele białoruskich lub osób fizycznych zamieszkałych na Białorusi, lub dowolnym osób prawnych, podmiotów lub organów z siedzibą na Białorusi,

chyba że osoby te korzystają z włączeń przewidzianych w obowiązujących przepisach prawa.

Dokonanie konwersji podlega opłacie składającej się z dwóch części:

a) stałej Opłaty za Konwersję

Stała Opłata za Konwersję jest pobierana w funduszu docelowym ze środków pieniężnych uzyskanych z odkupienia Jednostek Uczestnictwa w funduszu źródłowym, przed obliczeniem i pobraniem zmiennej Opłaty za Konwersję. Aktualnie nie pobiera się stałej Opłaty za Konwersję.

b) zmiennej Opłaty za Konwersję

Zmienna Opłata za Konwersję jest równa iloczynowi kwoty konwersji i stawki zmiennej Opłaty za Konwersję. Zmienna Opłata za Konwersję pobierana jest w subfunduszu funduszu inwestycyjnego, w którym nabywane są Jednostki Uczestnictwa.

Stawka zmiennej Opłaty za Konwersję stanowi różnicę pomiędzy stawką Opłaty Dystrybucyjnej w subfunduszu funduszu docelowego i stawką Opłaty Dystrybucyjnej w subfunduszu funduszu źródłowego. W przypadku gdy różnica ta jest wartością ujemną stawka Zmiennej opłaty za Konwersję wynosi 0%.

Zasada kumulacji przy naliczaniu zmiennej Opłaty za Konwersję

Podstawą ustalenia stawek Opłat Dystrybucyjnych w subfunduszach funduszu źródłowego i docelowego, dla potrzeb obliczenia stawki zmiennej Opłaty za Konwersję, jest wartość aktywów netto subfunduszu funduszu źródłowego przypadających na Jednostki Uczestnictwa danej kategorii zapisane na rachunkach Uczestnika przed konwersją, powiększone o wartość aktywów netto subfunduszu funduszu docelowego przypadających na Jednostki Uczestnictwa danej kategorii zapisane na rachunkach Uczestnika przed konwersją.

Zasada pobierania zmiennej Opłaty za Konwersję

Uczestnicy Funduszu dokonujący konwersji Jednostek Uczestnictwa Subfunduszu funduszu inwestycyjnego na Jednostki Uczestnictwa Subfunduszu innego funduszu inwestycyjnego o równej lub wyższej maksymalnej wynikającej z Tabeli Opłat stawce Opłaty Dystrybucyjnej, zobowiązani są jedynie do jednorazowego poniesienia, zmiennej Opłaty za Konwersję od aktywów odpowiadających danym Jednostkom Uczestnictwa. Maksymalna stawka Opłaty Dystrybucyjnej oznacza najwyższą, określoną w Tabeli Opłat stawkę pobieraną w Subfunduszu.

Skala i wysokość stawek Opłat Manipulacyjnych dotyczy wyłącznie Jednostek Uczestnictwa kategorii A i kategorii A1 jest określona w Tabeli Opłat obowiązującej u danego Dystrybutora lub w Funduszu. Dla Jednostek Uczestnictwa kategorii B skala i wysokość stawek Opłat Manipulacyjnych określona jest w umowie dotyczącej Programu Systematycznego Inwestowania.

3.11.7. Wyплаты kwot z tytułu odkupienia Jednostek Uczestnictwa Subfunduszu lub wypłat dochodów Funduszu

Fundusz niezwłocznie dokonuje przelewu kwoty z tytułu odkupienia Jednostek Uczestnictwa na rachunek bankowy Uczestnika Funduszu, nie wcześniej jednak niż drugiego dnia roboczego po dniu wyceny, w którym nastąpiło odkupienie Jednostek Uczestnictwa. Fundusz nie wypłaca dochodów Uczestnikom bez odkupywania Jednostek Uczestnictwa.

3.11.8. Zamiany Jednostek Uczestnictwa Subfunduszu na Jednostki Uczestnictwa związane z innym Subfunduszem oraz wysokość opłat z tym związanych – w przypadku funduszu z wydzielonymi subfunduszami

Uczestnik ma prawo na podstawie jednego zlecenia dokonać zamiany Jednostek Uczestnictwa Subfunduszu na Jednostki Uczestnictwa innego Subfunduszu (Zamiana). Zlecenie Zamiany Jednostek Uczestnictwa kategorii A1, może zostać złożone wyłącznie w formie pisemnej w Punkcie Obsługi Klienta dla Jednostek Uczestnictwa Zbywanych Bezpośrednio przez Fundusz zlokalizowanym w siedzibie Towarzystwa lub w formie elektronicznej w sposób określony w odrębnej procedurze ustalonej w związku z umową świadczenia dodatkowego zawartą z Uczestnikiem Funduszu.

Zamiana

Zlecenie zamiany jest jednoczesnym zleceniem odkupienia Jednostek Uczestnictwa Subfunduszu i zleceniem nabycia jednostek uczestnictwa w innym Subfunduszu wydzielonym w ramach tego samego funduszu inwestycyjnego. Zamiany dokonuje się przez jednoczesne umorzenie Jednostek Uczestnictwa w Subfunduszu (subfundusz źródłowy) i nabycie Jednostek Uczestnictwa w innym Subfunduszu (subfunduszu docelowym) za środki pieniężne uzyskane z odkupienia Jednostek Uczestnictwa. Zlecenie Zamiany jest realizowane jeżeli środki pieniężne uzyskane z tytułu odkupienia Jednostek Uczestnictwa Subfunduszu (subfundusz źródłowy) wpłyną na rachunek nabyć Subfunduszu (subfundusz docelowy). Uczestnik nabywa jednostki uczestnictwa Subfunduszu (subfundusz docelowy) dopiero po wpłynięciu środków pieniężnych na rachunek nabyć Subfunduszu (subfundusz docelowy). Jeżeli zostaną zachowane warunki wskazane w dwóch zdaniach poprzedzających, zamiana następuje w następnym Dniu Wyceny przypadającym po dniu, w którym Agent Transferowy otrzymał informacje o zleceniu zamiany. Okres pomiędzy złożeniem Zlecenia zamiany a dniem

Podrozdział III f – Rockbridge Neo Subfundusz Akcji Polskich

jego realizacji nie powinien być dłuższy niż pięć dni roboczych, chyba że opóźnienie jest następstwem okoliczności, za które Fundusz nie ponosi odpowiedzialności.

Zamiana może być dokonana wyłącznie w ramach jednej kategorii Jednostek Uczestnictwa.

Działając na podstawie Rozporządzenia Rady (UE) nr 833/2014 dotyczącego środków ograniczających w związku z działaniami Rosji destabilizującymi sytuację na Ukrainie oraz Rozporządzenia Rady (WE) nr 765/2006 dotyczące środków ograniczających w związku z sytuacją na Białorusi i udziałem Białorusi w agresji Rosji wobec Ukrainy, od dnia 12 kwietnia 2022 r. Fundusz nie realizuje zleceń Zamiany w stosunku do następującej kategorii Uczestników:

- obywateli rosyjskich lub osób fizycznych zamieszkałych w Rosji lub jakichkolwiek osób prawnych, podmiotów lub organów z siedzibą w Rosji;
- obywateli białoruskich lub osób fizycznych zamieszkałych na Białorusi, lub dowolnym osób prawnych, podmiotów lub organów z siedzibą na Białorusi, chyba że osoby te korzystają z włączeń przewidzianych w obowiązujących przepisach prawa.

Dokonanie Zamiany podlega opłacie składającej się z dwóch części:

a) stałej Opłaty za Zamianę

Stała Opłata za Zamianę jest pobierana w subfunduszu docelowym ze środków pieniężnych uzyskanych z odkupienia Jednostek Uczestnictwa w funduszu lub subfunduszu źródłowym, przed obliczeniem i pobraniem zmiennej Opłaty za Zamianę. Aktualnie nie pobiera się stałej Opłaty za Zamianę

b) zmiennej Opłaty za Zamianę

Zmienna Opłata za Zamianę jest równa iloczynowi kwoty Zamiany i stawki zmiennej Opłaty za Zamianę. Zmienna Opłata za Zamianę pobierana jest w subfunduszu, w którym nabywane są Jednostki Uczestnictwa.

Stawka zmiennej Opłaty za Zamianę stanowi różnicę pomiędzy stawką Opłaty Dystrybucyjnej w subfunduszu docelowym i stawką Opłaty Dystrybucyjnej w subfunduszu lub funduszu źródłowym. W przypadku gdy różnica ta jest wartością ujemną stawka Zmiennej opłaty za Zamianę wynosi 0%.

Zasada kumulacji przy naliczaniu zmiennej Opłaty za Zamianę

Podstawą ustalenia stawek Opłat Dystrybucyjnych w subfunduszu źródłowym i docelowym, dla potrzeb obliczenia stawki zmiennej Opłaty za Zamianę, jest wartość aktywów netto subfunduszu źródłowego przypadających na Jednostki Uczestnictwa danej kategorii zapisane na rachunkach Uczestnika przed zamianą, powiększone o wartość aktywów netto subfunduszu docelowego przypadających na Jednostki Uczestnictwa danej kategorii zapisane na rachunkach Uczestnika przed zamianą.

Zasada pobierania zmiennej Opłaty za Zamianę

Uczestnicy Funduszu dokonujący Zamiany Jednostek Uczestnictwa Subfunduszu na Jednostki Uczestnictwa innego Subfunduszu o równej lub wyższej maksymalnej wynikającej z Tabeli Opłat stawce Opłaty Dystrybucyjnej, zobowiązani są jedynie do jednorazowego poniesienia, zmiennej Opłaty za Zamianę od aktywów odpowiadających danym Jednostkom Uczestnictwa. Maksymalna stawka Opłaty Dystrybucyjnej oznacza najwyższą, określoną w Tabeli Opłat stawkę pobieraną w Subfunduszu.

Skala i wysokość stawek Opłat Manipulacyjnych dotyczy wyłącznie Jednostek Uczestnictwa kategorii A oraz kategorii A1 i jest określona w Tabeli Opłat obowiązującej u danego Dystrybutora lub w Funduszu. Dla Jednostek Uczestnictwa kategorii B skala i wysokość stawek Opłat Manipulacyjnych określona jest w umowie dotyczącej Programu Systematycznego Oszczędzania.

3.11.9. Spełnienia świadczeń należnych z tytułu nieterminowych realizacji zleceń Uczestników Funduszu oraz błędnej wyceny Aktywów Netto na Jednostkę Uczestnictwa Subfunduszu

Zgodnie z art. 64 Ustawy Towarzystwo odpowiada wobec Uczestników Funduszu za wszelkie szkody spowodowane niewykonaniem lub nienależytym wykonaniem swoich obowiązków w zakresie zarządzania Funduszem i jego reprezentacji, chyba że niewykonanie lub nienależyte wykonanie obowiązków jest spowodowane okolicznościami, za które Towarzystwo odpowiedzialności nie ponosi.

Zgodnie z art. 33 ust. 3 Ustawy za szkody poniesione przez osoby nabywające lub odkupujące jednostki uczestnictwa funduszu inwestycyjnego za pośrednictwem podmiotu prowadzącego działalność maklerską w zakresie przyjmowania i przekazywania zleceń nabycia lub zbycia instrumentów finansowych, banku krajowego, krajowego oddziału instytucji kredytowej uprawnionego do wykonywania działalności w zakresie przyjmowania i przekazywania zleceń nabycia lub zbycia instrumentów finansowych lub podmiotu, o którym mowa w art. 32 ust. 2 (innego niż podmiot prowadzący działalność maklerską, bank krajowy oraz krajowy oddział instytucji kredytowej), odpowiadają solidarnie towarzystwo i ten podmiot, chyba że szkoda jest wynikiem okoliczności, za które ten podmiot nie ponosi odpowiedzialności. Odpowiedzialność powyższa nie może być wyłączona, ograniczona lub w inny sposób zmieniona w drodze umowy. Umowy wyłączające odpowiedzialność są nieważne.

W przypadku opóźnienia w realizacji prawidłowo złożonego zlecenia nabycia Jednostek Uczestnictwa, gdy wartość Jednostki Uczestnictwa w dniu przetworzenia zlecenia opóźnionego jest wyższa od wartości Jednostki Uczestnictwa z dnia, w którym zlecenie powinno być przetworzone, Towarzystwo nabędzie Uczestnikowi dodatkowe Jednostki Uczestnictwa w liczbie stanowiącej różnicę pomiędzy liczbą Jednostek Uczestnictwa jaką Uczestnik nabyłby w dniu, w którym zlecenie powinno być przetworzone, a liczbą Jednostek Uczestnictwa jaką Uczestnik nabył w wyniku opóźnionej realizacji zlecenia.

Nabycie powyższej liczby Jednostek Uczestnictwa zostanie wykonane po bieżącej wartości Jednostki Uczestnictwa bez pobrania opłaty manipulacyjnej.

W przypadku opóźnienia w realizacji prawidłowo złożonego zlecenia odkupienia Jednostek Uczestnictwa, gdy wartość Jednostki Uczestnictwa w dniu przetworzenia zlecenia jest niższa od wartości Jednostki Uczestnictwa z dnia, w którym zlecenie powinno być przetworzone, Agent Transferowy oblicza kwotę należnego Uczestnikowi świadczenia z tytułu nieterminowej realizacji zlecenia odkupienia, która zostaje przekazana na rachunek Uczestnika zgodnie z instrukcjami płatniczymi zawartymi w przetworzonym zleceniu odkupienia.

Świadczenie jest równe różnicy pomiędzy wartością zlecenia odkupienia przeliczoną po wartości Jednostki Uczestnictwa z dnia, w którym zlecenie powinno być przetworzone, a wartością zlecenia przeliczoną po wartości Jednostki Uczestnictwa z dnia opóźnionego przetworzenia zlecenia.

W przypadku błędnej wyceny aktywów Towarzystwo podejmie działania zmierzające do tego aby liczba Jednostek Uczestnictwa na Rejestrze była taka, jakby zlecenie nabycia zostało zrealizowane po prawidłowej Wartości Aktywów Netto na Jednostkę Uczestnictwa. W przypadku odkupienia Jednostek Uczestnictwa Towarzystwo podejmie działania aby Uczestnik uzyskał taką kwotę, jakby zlecenie zostało rozliczone po prawidłowej Wartości Aktywów Netto na Jednostkę Uczestnictwa.

3.11.10. Potwierdzenia zbycia, odkupienia, zamiany lub konwersji Jednostek Uczestnictwa

Po realizacji zlecenia zmieniającego stan Jednostek Uczestnictwa w Rejestrze Uczestników, Fundusz sporządza i niezwłocznie doręcza Uczestnikowi potwierdzenie zbycia lub odkupienia Jednostek Uczestnictwa, które zawiera w szczególności:

- a) dane identyfikujące Uczestnika Funduszu;
- b) numer rachunku Uczestnika Funduszu w Rejestrze;
- c) nazwę Funduszu i Subfunduszu;
- d) datę zbycia lub odkupienia Jednostek Uczestnictwa;
- e) liczbę i kategorię zbytych lub odkupionych Jednostek Uczestnictwa oraz ich wartość;
- f) liczbę Jednostek Uczestnictwa posiadanych przez Uczestnika po zbyciu lub odkupieniu Jednostek Uczestnictwa i ich wartość;
- g) kwotę zysku lub straty przy odkupieniu.

Jeżeli Uczestnik wyrazi zgodę Fundusz może przekazywać potwierdzenia w innych terminach.

3.12. Wskazanie okoliczności, w których Fundusz może zawiesić zbywanie i odkupywanie Jednostek Uczestnictwa Subfunduszu

a) Okoliczności zawieszenia zbywania Jednostek Uczestnictwa

Fundusz może zawiesić zbywanie Jednostek Uczestnictwa w danym Subfunduszu na 2 tygodnie, jeżeli nie można dokonać wiarygodnej wyceny istotnej części aktywów danego Subfunduszu z przyczyn niezależnych od Funduszu. Za zgodą i na warunkach określonych przez KNF zbywanie Jednostek Uczestnictwa może zostać zawieszona na okres od dwóch tygodni do dwóch miesięcy

b) Okoliczności zawieszenia odkupywania Jednostek Uczestnictwa

Fundusz może zawiesić odkupywanie Jednostek Uczestnictwa w każdym z Subfunduszy oddzielnie, na okres nie dłuższy niż dwa tygodnie, jeżeli:

- w okresie ostatnich dwóch tygodni suma wartości odkupionych przez Fundusz Jednostek Uczestnictwa w danym Subfunduszu oraz Jednostek Uczestnictwa w danym Subfunduszu, których odkupienia zażądano, stanowi kwotę przekraczającą 10 % Aktywów danego Subfunduszu, albo
- nie można dokonać wiarygodnej wyceny istotnej części aktywów danego Subfunduszu z przyczyn niezależnych od Funduszu.

W przypadku, o którym mowa powyżej, za zgodą i na warunkach określonych przez KNF:

- odkupywanie Jednostek Uczestnictwa danego Subfunduszu może zostać zawieszona na okres dłuższy niż dwa tygodnie, nieprzekraczający jednak dwóch miesięcy;
- Fundusz może odkupywać Jednostki Uczestnictwa w danym Subfunduszu, w ratach, w okresie nieprzekraczającym sześciu miesięcy, przy zastosowaniu proporcjonalnej redukcji lub przy dokonywaniu wypłat z tytułu odkupienia Jednostek Uczestnictwa w danym Subfunduszu.

3.13. Określenie rynków na jakich zbywane są Jednostki Uczestnictwa Subfunduszu

Fundusz zbywa Jednostki Uczestnictwa na terytorium Rzeczypospolitej Polskiej.

3.14. Zasady polityki inwestycyjnej Subfunduszu

Celem inwestycyjnym Subfunduszu jest wzrost wartości Aktywów Subfunduszu w wyniku wzrostu wartości lokat. Fundusz nie gwarantuje osiągnięcia celu inwestycyjnego.

Subfundusz jest subfunduszem akcji. Fundusz inwestuje nie mniej niż 70% (siedemdziesiąt procent) Wartości Aktywów Netto Subfunduszu w Instrumenty dające ekspozycję na rynek akcji spółek wchodzących w skład indeksu WIG.

Decyzje o doborze akcji będą podejmowane przez Fundusz na podstawie analiz dotyczących w szczególności:

- a) udziału akcji w indeksach giełdowych,
- b) porównania wyceny akcji na podstawie analizy fundamentalnej do bieżących cen rynkowych,
- c) płynności akcji.

Decyzje o doborze dłużnych papierów wartościowych będą podejmowane przez Fundusz na podstawie analiz dotyczących w szczególności:

- a) bieżącego oraz przewidywanego poziomu rynkowych stóp procentowych,
- b) ryzyka kredytowego odnoszącego się do emitentów poszczególnych papierów wartościowych,
- c) płynności poszczególnych papierów wartościowych.

Dokładny udział lokat aktywów Subfunduszu w akcje i dłużne papiery wartościowe będzie uzależniony od decyzji podejmowanych przez Fundusz na podstawie analiz dotyczących w szczególności:

- a) relatywnej wyceny poszczególnych klas aktywów,
- b) przewidywać odnośnie rozwoju sytuacji na rynku akcji i dłużnych papierów wartościowych w przyszłości.

Subfundusz nie odzwierciedla składu uznanego indeksu akcji lub dłużnych papierów wartościowych.

Ze względu na skład portfela inwestycyjnego zmienność Wartości Aktywów Netto portfela inwestycyjnego Subfunduszu może być duża.

Fundusz może na rzecz Subfunduszu zawierać transakcje typu buy-sell-back, sell-buy-back, repo, reverse repo.

Fundusz może na rzecz Subfunduszu zawierać umowy mające za przedmiot instrumenty pochodne, w tym niewystandaryzowane instrumenty pochodne, w celu zapewnienia sprawnego zarządzania portfelem inwestycyjnym Subfunduszu lub ograniczenia ryzyka inwestycyjnego związanego ze zmianą:

- kursów, cen lub wartości papierów wartościowych i instrumentów rynku pieniężnego posiadanych przez Fundusz, albo papierów wartościowych i instrumentów rynku pieniężnego, które Fundusz zamierza nabyć w przyszłości,
- kursów walut w związku z lokatami Subfunduszu,
- wysokości stóp procentowych w związku z lokatami w depozyty, dłużne papiery wartościowe i instrumenty rynku pieniężnego oraz aktywami Subfunduszu utrzymywanymi na zaspokojenie bieżących zobowiązań Subfunduszu,

oraz pod warunkiem, że zawarcie umowy będzie zgodne z celem inwestycyjnym Subfunduszu.

W związku z zawieraniem umów mających za przedmiot instrumenty pochodne, może wystąpić ryzyko opisane poniżej w pkt 3.15.

Fundusz będzie na rzecz Subfunduszu lokować swoje aktywa głównie w papiery wartościowe i instrumenty rynku pieniężnego.

Szczegółowe zasady polityki inwestycyjnej zostały określone w § § 43-47 Statutu Rockbridge Neo Specjalistycznego Funduszu Inwestycyjnego Otwartego.

3.15. Opis ryzyka inwestycyjnego związanego z polityką inwestycyjną, z uwzględnieniem strategii zarządzania i szczególnych strategii inwestycyjnych stosowanych w odniesieniu do inwestycji na określonym obszarze geograficznym, w określonej branży lub sektorze gospodarczym albo w odniesieniu do określonej kategorii lokat, albo w celu odzwierciedlenia indeksu

Ryzyko rynkowe - ryzyko zmian wartości inwestycji w wyniku zmian parametrów rynkowych, takich jak: kursy akcji lub innych instrumentów o charakterze udziałowym, poziom stóp procentowych czy kursy walutowe.

Ryzyko kursów akcji to możliwość niekorzystnej zmiany wartości akcji lub innych instrumentów o charakterze udziałowym (takich jak obligacje zamienne, kwity depozytowe, prawa do akcji, prawa poboru lub warranty subskrypcyjne) będących przedmiotem lokat Funduszu. Na ryzyko kursów akcji składają się: ryzyko systematyczne całego rynku akcji oraz ryzyko specyficzne związane z akcjami poszczególnych emitentów. Ryzyko systematyczne polega na tym, że zmiany kursów akcji większości spółek wykazują znaczną korelację, to znaczy w tym samym czasie rosną lub spadają, natomiast ryzyko specyficzne jest to ryzyko związane z możliwością niekorzystnej zmiany kursu akcji danej spółki lub innego instrumentu o charakterze udziałowym ze względu na czynniki odnoszące się do danego emitenta lub wynikające z specyfiki konstrukcji i praw związanych z danym instrumentem finansowym. Fundusz poprzez dywersyfikację swoich inwestycji dąży do minimalizacji ryzyka specyficznego poszczególnych emitentów akcji oraz innych instrumentów o charakterze udziałowym. Ponieważ Aktywa Subfunduszu lokowane są głównie w akcje spółek notowanych na GPW oraz prawa pochodne i transakcje terminowe bazujące na tych instrumentach, jak również w instrumenty dłużne nominowane w PLN, zatem zmiany wartości Aktywów Subfunduszu wynikać będą głównie ze zmian kursów akcji polskich spółek oraz zmian rynkowych stóp procentowych w Polsce. Niekorzystne tendencje na tych rynkach mogą spowodować znaczne wahania wartości Aktywów Subfunduszu, co oznacza możliwość wystąpienia znacznych spadków wartości Jednostek Uczestnictwa.

Ryzyko kredytowe - ryzyko wynikające z możliwości pogorszenia sytuacji finansowej lub niewywiązania się ze swoich zobowiązań przez emitenta instrumentów finansowych nabywanych przez Subfundusz lub kontrahenta, z którym Fundusz będzie zawierał umowy lub transakcje na instrumentach finansowych będących przedmiotem lokat Subfunduszu. W szczególności, w związku z możliwym udziałem dłużnych papierów wartościowych w portfelu inwestycyjnym Subfunduszu istnieje ryzyko, że niewypłacalność bądź pogorszenie się sytuacji finansowej któregośkolwiek z emitentów wspomnianych instrumentów dłużnych może wpłynąć na Wartość Aktywów Netto Subfunduszu i wartość Jednostki Uczestnictwa. Istnieje ponadto ryzyko utraty części Aktywów Subfunduszu lub poniesienia przez Subfundusz straty w przypadku takich zdarzeń jak: utrata wypłacalności przez kontrahenta, z którym Fundusz zawarł umowę, lub emitenta instrumentów finansowych nabywanych przez Fundusz; niewywiązanie się przez kontrahenta, emitenta lub gwaranta ze zobowiązań z tytułu zawartych z Funduszem transakcji, umów lub wyemitowanych instrumentów finansowych lub opóźnienie w wywiązaniu się z takich zobowiązań; utrata lub obniżenie wartości zabezpieczeń ustanowionych przez emitenta lub kontrahenta Funduszu związanych z zawartymi przez Fundusz umowami dotyczącymi Aktywów Subfunduszu lub dotyczącymi nabytych przez Subfundusz instrumentów finansowych; inne zdarzenia dotyczące emitenta lub kontrahenta Funduszu, w wyniku których nastąpi obniżenie wartości posiadanego przez Subfundusz instrumentu finansowego lub nie nastąpi spłata należności wobec Subfunduszu.

Ryzyko operacyjne - objawia się możliwością poniesienia przez Subfundusz straty wynikającej z nieodpowiednich procesów wewnętrznych i nieprawidłowości dotyczących systemów Towarzystwa, zasobów ludzkich lub wynikającej ze zdarzeń zewnętrznych.

W szczególności, nieodpowiedni proces może przejawiać się błędnym lub opóźnionym rozliczeniem transakcji, a błąd ludzki może przejawiać się przeprowadzeniem nieautoryzowanych transakcji. Nieprawidłowości dotyczące systemów mogą przejawiać się, w szczególności, zawieszeniem systemów komputerowych uniemożliwiającym przeprowadzenie transakcji, a niekorzystne zdarzenia zewnętrzne - stratami w wyniku klęsk naturalnych lub ataków terrorystycznych. Istnieje ryzyko dokonania błędnej wyceny wartości aktywów netto na Jednostkę Uczestnictwa Subfunduszu oraz ryzyko dokonania tej wyceny z opóźnieniem.

Ryzyko rozliczenia, które może zmaterializować się jako opóźnione lub błędne rozliczenie zawartej transakcji, albo nierozliczenie transakcji przez jedną ze stron transakcji (Fundusz lub jego kontrahenta) i może przyczynić się do odstąpienia od realizowanej polityki inwestycyjnej, a w konsekwencji - do pogorszenia rentowności lokat Subfunduszu. Nie można również wykluczyć sytuacji, w której nierozliczenie, a także nieprawidłowe lub nieterminowe rozliczenie transakcji przez jedną ze stron (tj. Fundusz lub kontrahenta Funduszu) spowoduje utratę części Aktywów Subfunduszu i doprowadzi do obniżenia wartości Jednostki Uczestnictwa.

Ryzyko płynności - istnieje ryzyko, że zbyt niski obrót instrumentem finansowym na rynku zorganizowanym lub poza tym rynkiem albo wycofanie instrumentu finansowego z obrotu na rynku zorganizowanym może uniemożliwić jego nabycie lub zbycie w wielkości wynikającej z realizacji zakładanej polityki inwestycyjnej, a także może utrudnić lub uniemożliwić dokonanie rzetelnej wyceny tego instrumentu finansowego, co w konsekwencji może doprowadzić do konieczności zawieszenia odkupywania Jednostek Uczestnictwa Subfunduszu. Utrata płynności instrumentów finansowych wchodzących w skład portfela lokat Subfunduszu może spowodować znaczny spadek wartości tych instrumentów i wywierać istotny negatywny wpływ na wartość Aktywów Subfunduszu i wartość Jednostki Uczestnictwa. Istnieje również ryzyko, że w przypadku zażądania przez Uczestników odkupienia Jednostek Uczestnictwa o stosunkowo dużym udziale w łącznej liczbie Jednostek Uczestnictwa wyemitowanych w danym momencie, Fundusz będzie w stanie wypłacić środki należne z tytułu odkupienia Jednostek Uczestnictwa w danym Subfunduszu dopiero po dokonaniu zbycia części aktywów i uzyskaniu środków należnych Subfunduszowi ze zbycia tych aktywów. W przypadku wystąpienia sytuacji, w której w okresie dwóch tygodni suma wartości odkupionych przez Fundusz Jednostek Uczestnictwa danego Subfunduszu oraz Jednostek Uczestnictwa, których odkupienia zażądano, stanowi kwotę przekraczającą 10% wartości Aktywów Subfunduszu, Fundusz może zawiesić odkupywanie Jednostek Uczestnictwa na dwa tygodnie. W szczególnych przypadkach odkupywanie Jednostek Uczestnictwa może zostać zawieszona na okres nieprzekraczający dwóch miesięcy, a w okresie nieprzekraczającym sześciu miesięcy, przy zastosowaniu proporcjonalnej redukcji lub przy dokonywaniu wypłat z tytułu odkupienia Jednostek Uczestnictwa, Fundusz może odkupywać Jednostki Uczestnictwa danego Subfunduszu w ratach.

Ryzyko walutowe - w przypadku nabycia instrumentów finansowych denominowanych w walucie obcej, Aktywa Subfunduszu będą narażone na ryzyko walutowe. Ryzyko to przejawia się potencjalną możliwością spadku rentowności inwestycji dokonywanych w instrumenty notowane na zagranicznych rynkach papierów wartościowych lub denominowanych w walutach obcych, w wyniku aprecjacji waluty krajowej względem waluty obcej.

Ryzyko związane z przechowywaniem aktywów - na podstawie umowy o wykonywanie funkcji depozytariusza Funduszu oraz Subfunduszy, Depozytariusz prowadzi rejestr Aktywów Funduszu oraz jego Subfunduszy, w tym aktywów zapisywanych na właściwych rachunkach oraz przechowywanych przez Depozytariusza i inne podmioty na mocy odrębnych przepisów lub na podstawie umów zawartych na polecenie Funduszu przez Depozytariusza (Subdepozytariusz). Istnieje ryzyko, że taki podmiot nie wywiąże się z ciążących na nich obowiązków związanych z przechowywaniem takich aktywów, w szczególności mających wpływ na terminy rozliczenia zawartych transakcji. Mimo przepisów Ustawy o Funduszach Inwestycyjnych chroniących Fundusz przed skutkami upadłości Depozytariusza, nie można również wykluczyć sytuacji, w której postawienie Depozytariusza lub Subdepozytariusza w stan likwidacji lub upadłości będzie wywierać negatywny skutek na wartość Aktywów Subfunduszu lub doprowadzi do utraty części Aktywów Subfunduszu.

Ryzyko związane z koncentracją aktywów lub rynków - związane jest z możliwością inwestycji znacznej części Aktywów Subfunduszu w jednym rodzaju instrumentu finansowego lub na jednym rynku. Ponieważ Subfundusz inwestuje przeważającą część aktywów w akcje spółek notowanych na GPW lub akcje spółek, których działalność koncentruje się na terenie Rzeczypospolitej Polskiej, jak również w instrumenty dłużne nominowane w PLN, więc ryzyko koncentracji aktywów związane jest głównie z koniunkturą na rynku lokalnym. W szczególności, niekorzystna sytuacja makroekonomiczna w kraju może spowodować pogorszenie się sytuacji finansowej znacznej liczby spółek, których akcje będą przedmiotem lokat Subfunduszu, a także spadek kursów instrumentów dłużnych, co może w konsekwencji niekorzystnie wpływać na rentowność inwestycji w Jednostki Subfunduszu.

Ryzyko inwestycji w instrumenty pochodne - inwestowanie w Instrumenty Pochodne, w tym Niewystandaryzowane Instrumenty Pochodne, wiąże się z ryzykiem rynkowym, tj. możliwością ponoszenia strat w wyniku niekorzystnych zmian parametrów rynkowych, takich jak: kursy akcji, poziomy stóp procentowych, kursy walutowe, czy zmienności tych parametrów. Inwestowanie w Niewystandaryzowane Instrumenty Pochodne związane jest ponadto z ryzykiem kredytowym, tj. możliwością niewywiązania się z zobowiązań przez kontrahenta Funduszu, co może skutkować utratą nawet znacznej części Aktywów Subfunduszu. Dodatkowo, ze względu na specyfikę Instrumentów Pochodnych, tj. efektu dźwigni finansowej, możliwości zajmowania krótkiej pozycji oraz poziomu skomplikowania wyceny tych instrumentów, materializacja ryzyk operacyjnych przy dokonywaniu transakcji tymi instrumentami ma potencjalnie większe konsekwencje niż w przypadku klasycznych instrumentów finansowych.

Ryzyko inwestycji w lokaty bankowe - ryzyko to polega na nieuregulowaniu przez bank w terminie należności z tytułu lokaty.

Ryzyko stóp procentowych - oznacza możliwość takiej zmiany wysokości stóp procentowych, która będzie prowadziła do zmniejszenia się wartości poszczególnych dłużnych instrumentów finansowych wchodzących w skład portfela inwestycyjnego Subfunduszu, a tym samym także zmniejszenia się wartości całego portfela inwestycyjnego Subfunduszu. Zmiany stóp procentowych mogą mieć różny wpływ na wartość instrumentów finansowych znajdujących się w portfelu Subfunduszu. Przy wzrastających stopach procentowych może np. nastąpić spadek ceny rynkowej posiadanych instrumentów dłużnych.

Ryzyko związane z inwestowaniem w tytuły uczestnictwa funduszy zagranicznych – instytucje wspólnego inwestowania oraz fundusze zagraniczne, których tytuły uczestnictwa mogą być przedmiotem lokat Subfunduszu, dokonują lokat na rynkach finansowych, z którymi związane są wszystkie rodzaje ryzyk opisane w niniejszym punkcie. W związku z możliwym dokonywaniem przez Subfundusz lokat w tytuły uczestnictwa funduszy zagranicznych, ryzyka te mogą być również pośrednio ponoszone przez Uczestników Funduszu.

Ponadto ewentualne błędy w wycenie tytułów uczestnictwa funduszy zagranicznych mogących być przedmiotem lokat Subfunduszu mogą wywierać wpływ na wycenę Jednostek Uczestnictwa Subfunduszu. Wprawdzie wycena tytułów uczestnictwa funduszy zagranicznych opiera się na zasadach wartości godziwej, ale nie można wykluczyć sytuacji, w której na skutek braku płynności niektórych instrumentów finansowych będących przedmiotem lokat funduszu zagranicznego, w następstwie błędów operacyjnych lub w wyniku innych zdarzeń wycena tytułów uczestnictwa zostanie skorygowana, ulegnie skokowej zmianie lub zostanie zawieszona na czas nieokreślony. Korekty takie mogą wpływać ujemnie lub dodatnio na wartość Jednostek Uczestnictwa Subfunduszu.

Umarzanie tytułów uczestnictwa funduszy zagranicznych może podlegać różnym ograniczeniom mającym istotny wpływ na możliwość zbycia tego rodzaju lokat przez Subfundusz. Zawieszenie oficjalnej wyceny, wprowadzenie ograniczeń lub wystąpienie opóźnień w umarzaniu tytułów uczestnictwa funduszy zagranicznych lub w przekazaniu Subfunduszowi środków z tytułu tych umorzeń może utrudnić lub uniemożliwić Funduszowi wywiązywanie się ze zobowiązań wobec Uczestników Subfunduszu, w tym w szczególności opóźnić wypłatę środków z tytułu odkupienia Jednostek Uczestnictwa, spowodować konieczność stosowania proporcjonalnej redukcji i rat przy dokonywaniu wypłat z tytułu umorzeń Jednostek Uczestnictwa Subfunduszu, utrudnić lub uniemożliwić dokonanie prawidłowej wyceny Jednostek Uczestnictwa oraz spowodować konieczność zawieszenia odkupywania Jednostek Uczestnictwa Subfunduszu.

Ryzyko związane z nabywaniem przez Subfundusz kwitów depozytowych – inwestowanie przez Subfundusz w kwity depozytowe dotyczące akcji spółek związane jest z dodatkowymi rodzajami ryzyka w porównaniu z bezpośrednim zakupem akcji. Ryzyka te obejmują w szczególności ryzyko kraju emitenta akcji, potencjalnie mniejszą płynność kwitów depozytowych na rynku zorganizowanym w porównaniu z płynnością akcji, możliwość opóźnienia w przekazaniu przez emitenta i bank depozytowy dywidendy z tytułu akcji spółki lub zmniejszenia jej wysokości w wyniku zastosowania niekorzystnych zasad opodatkowania lub wystąpienia różnic kursowych, możliwość opóźnienia w publikacji informacji dotyczących spółki na rynku zorganizowanym, na którym notowane są kwity depozytowe, możliwość podwójnego opodatkowania dochodów z tytułu zbycia kwitów depozytowych i reprezentowanych przez nich akcji, ryzyko braku możliwości skorzystania przez Fundusz z przepisów o unikaniu podwójnego opodatkowania, ryzyko ograniczenia praw głosu z akcji reprezentowanych przez kwity depozytowe, a także ryzyko uznania banku depozytowego za prawowitego właściciela akcji skutkujące utratą akcji reprezentowanych przez kwity depozytowe na skutek ich zajęcia przez wierzycieli. Powyższe ryzyka mogą powodować, że Subfundusz poniesie stratę na skutek inwestycji w kwity depozytowe lub stopa zwrotu z nabytych kwitów depozytowych okaże się istotnie niższa w porównaniu ze stopą zwrotu z tytułu zakupu akcji odpowiednich spółek.

Ryzyko konfliktów interesów - w związku z korzystaniem z technik efektywnego zarządzania portfelem, tj. technik inwencyjnych wykorzystywanych w celu redukcji ryzyka, redukcji kosztów lub generowania dodatkowego dochodu, mogą powstać konflikty interesów wynikające z faktu, że kontrahent lub jego podmioty powiązane mogą świadczyć na rzecz Funduszu, innych funduszy zarządzanych przez Towarzystwo lub na rzecz Towarzystwa inne usługi lub oferować im inne produkty. Towarzystwo unika działań mogących powodować wystąpienie konfliktu interesów, podejmuje niezbędne działania w celu identyfikacji konfliktu interesów, dąży do wyeliminowania bądź ograniczenia negatywnego wpływu konfliktu interesów na wyniki Subfunduszu oraz funkcjonowanie Towarzystwa i jego relacje z klientami i innymi podmiotami powiązanymi.

Ryzyko nieosiągnięcia oczekiwanego zwrotu z inwestycji w Jednostki Uczestnictwa - Fundusz nie gwarantuje osiągnięcia celu inwestycyjnego wskazanego w Statucie. Istnieje ryzyko, że Fundusz nie osiągnie zamierzonego celu, a tym samym Uczestnik Funduszu nie osiągnie zakładanej stopy zwrotu z inwestycji w Jednostki Uczestnictwa Subfunduszu, w szczególności z powodu zmaterializowania się jednego lub większej ilości ryzyk opisanych w tej części Prospektu.

Ryzyko związane z zawarciem określonych umów – specyfika zawieranych umów o obsługę Funduszu i jego Uczestników, w tym umów z agentem transferowym i dystrybutorami, powoduje możliwość nieprawidłowego wywiązywania się przez te podmioty z podjętych zobowiązań, w szczególności poprzez opóźnienie w przesyłaniu i realizacji zleceń lub błędną realizację zleceń.

Ryzyko związane ze szczególnymi warunkami zawartych przez Fundusz transakcji – zawierane przez Fundusz transakcje mogą powodować dodatkowy wzrost ryzyka, co w szczególności dotyczy niektórych umów mających za przedmiot instrumenty pochodne (ryzyko kształtowania się wartości instrumentu bazowego w sposób odmienny od oczekiwań zarządzającego) oraz umów pożyczek papierów wartościowych (ryzyko braku możliwości wywiązania się z umowy pożyczki przez kontrahenta).

Ryzyko związane z udzielonymi gwarancjami - Fundusz nie udziela gwarancji na rzecz innych podmiotów.

Ryzyko wystąpienia szczególnych okoliczności, na wystąpienie których Uczestnik Funduszu nie ma wpływu lub ma ograniczony wpływ - Uczestnik powinien brać pod uwagę możliwość wystąpienia następujących zdarzeń, na które nie będzie miał wpływu: otwarcie likwidacji Subfunduszu lub Funduszu, przejęcie zarządzania Funduszem przez inne towarzystwo, przejęcie zarządzania Funduszem przez spółkę zarządzającą, zmiana depozytariusza lub podmiotu obsługującego Fundusz, połączenie Funduszu z innym funduszem, a także zmiana polityki inwestycyjnej Subfunduszu.

Ryzyko otwarcia likwidacji Funduszu lub Subfunduszu - Fundusz może ulec rozwiązaniu w przypadkach określonych w Ustawie o Funduszach Inwestycyjnych, w tym w szczególności w przypadku spadku WAN poniżej poziomu 2.000.000 (dwóch milionów) zł. Nie można zagwarantować, że w wyniku powyższych czynników nie nastąpi rozwiązanie Funduszu, w wyniku czego umarzenie Jednostek Uczestnictwa zostanie wstrzymane do czasu przeprowadzenia likwidacji Funduszu, a koszty likwidacji Funduszu wpłyną na zmniejszenie wartości aktywów netto Funduszu pozostających do podziału między Uczestników Funduszu. W przypadku wystąpienia co najmniej jednej z przesłanek określonych w Statucie, Towarzystwo może również podjąć decyzję o likwidacji Subfunduszu, w wyniku czego umarzenie Jednostek Uczestnictwa zostanie wstrzymane do czasu przeprowadzenia likwidacji Subfunduszu, a koszty likwidacji Subfunduszu wpłyną na zmniejszenie wartości aktywów netto Subfunduszu pozostających do podziału między Uczestników Funduszu.

Ryzyko przejęcia zarządzania Funduszem przez inne towarzystwo funduszy inwestycyjnych - zgodnie z Ustawą o Funduszach Inwestycyjnych, inne towarzystwo funduszy inwestycyjnych może na podstawie umowy z Towarzystwem przejąć zarządzanie Funduszem. W takim przypadku mogą nastąpić zmiany w zakresie zasad funkcjonowania Funduszu, w tym w szczególności celu inwestycyjnego i zasad polityki inwestycyjnej.

Ryzyko przejęcia zarządzania Funduszem przez spółkę zarządzającą - zgodnie z art. 4 ust. 1a Ustawy o Funduszach Inwestycyjnych, Towarzystwo może przekazać zarządzanie Funduszem i prowadzenie jego spraw spółce zarządzającej prowadzącej działalność na terytorium Rzeczypospolitej Polskiej. Fundusz działa w formie funduszu inwestycyjnego otwartego, w związku z czym zgodnie z art. 4 ust. 1b Ustawy nie jest możliwe przekazanie zarządzania Funduszem i prowadzenia jego spraw zarządzającemu z UE prowadzącemu działalność na terytorium Rzeczypospolitej Polskiej.

Ryzyko zmiany Depozytariusza lub podmiotu obsługującego Fundusz - Fundusz lub Depozytariusz mogą rozwiązać umowę o wykonywanie funkcji depozytariusza za wypowiedzeniem, w terminie nie krótszym niż 6 miesięcy. Zmiana Depozytariusza wymaga zgody Komisji. Jeżeli Depozytariusz nie wykonuje obowiązków określonych w umowie albo wykonuje je nienależycie, Fundusz wypowiada umowę i niezwłocznie zawiadamia o tym Komisję. Komisja może nakazać Funduszowi zmianę Depozytariusza. W tych przypadkach wypowiedzenie umowy może nastąpić w terminie krótszym niż 6 miesięcy. W przypadku otwarcia likwidacji lub ogłoszenia upadłości Depozytariusza, Fundusz niezwłocznie dokonuje zmiany depozytariusza, bez stosowania sześciomiesięcznego terminu wypowiedzenia. Zmiana depozytariusza jest dokonywana w sposób zapewniający nieprzerwane wykonywanie obowiązków Depozytariusza. Towarzystwo może w każdym czasie dokonać zmiany podmiotów obsługujących Fundusz, w szczególności Agenta Transferowego. Uczestnik nie ma wpływu na decyzję Towarzystwa o zmianie Depozytariusza lub podmiotu obsługującego Fundusz. W przypadku jednak gdy nie dojdzie do zmiany Depozytariusza zgodnie z przepisami prawa Fundusz ulega rozwiązaniu.

Ryzyko połączenia Subfunduszu z innym subfunduszem lub funduszem - za zgodą Komisji może nastąpić połączenie Subfunduszu z innym funduszem lub subfunduszem funduszu zarządzanego przez Towarzystwo (połączenie wewnętrzne) a nawet z innym funduszem zarządzanym przez inne towarzystwo funduszy inwestycyjnych (połączenie krajowe). Połączenie następuje przez przeniesienie majątku subfunduszu przejmowanego do subfunduszu lub funduszu przejmującego oraz przydzielenie Uczestnikom Jednostek Uczestnictwa subfunduszu lub funduszu przejmującego w zamian za Jednostki Uczestnictwa subfunduszu przejmowanego. Tylko w przypadku połączenia krajowego wymagana jest zgoda Zgromadzenia Uczestników Funduszu.

Ryzyko zmiany polityki inwestycyjnej Subfunduszu - Towarzystwo może podjąć decyzję o zmianie Statutu, w tym także w zakresie zasad polityki inwestycyjnej Subfunduszu. Nie można wykluczyć przypadku, w którym polityka inwestycyjna Subfunduszu ulegnie zmianie w sposób odbiegający od oczekiwań Uczestników.

Ryzyko niewypłacalności gwaranta - w związku z zakładanymi inwestycjami w dłużne papiery wartościowe istnieje ryzyko, że emitent tych papierów nie będzie w stanie wykupić wyemitowanych przez siebie dłużnych papierów wartościowych bądź wypłacić odsetek. Niewypłacalność któregokolwiek z emitentów wspomnianych instrumentów dłużnych może w istotny sposób wpłynąć na Wartość Aktywów Netto Subfunduszu. Mimo, iż jednym z podstawowych kryteriów wyboru lokat w instrumenty dłużne będzie ocena wypłacalności strony zaciągającej zobowiązanie, Fundusz nie może zagwarantować, że nie zajdzie sytuacja utraty wypłacalności emitenta/gwaranta.

Ryzyko inflacji - wzrost inflacji może spowodować spadek realnej stopy zwrotu z posiadanych w portfelu Subfunduszu instrumentów dłużnych, jak również spadek wartości tych inwestycji. W przypadku wzrostu inflacji trudniej będzie Uczestnikowi Funduszu ochronić realną wartość wpłaconego kapitału.

Ryzyko związane z regulacjami prawnymi dotyczącymi Funduszu, w szczególności w zakresie prawa podatkowego – jednym z najważniejszych czynników prowadzenia działalności gospodarczej jest otoczenie prawne. Niekorzystne zmiany w regulacjach prawnych (w szczególności w systemie podatkowym, w systemie obrotu papierami wartościowymi) mogą negatywnie wpływać na atrakcyjność finansową instrumentów finansowych. Należy przy tym podkreślić, że zmiany w systemie prawnym mogą mieć charakter nagłego i znaczącego pogorszenia parametrów gospodarczych, przyczyniając się do gwałtownych ruchów cen na rynku. Ponadto istnieje ryzyko zmian otoczenia ekonomiczno-prawnego, w jakim funkcjonuje Fundusz, powodujących zwiększenie kosztów pokrywanych z Aktywów Funduszu, w tym w wyniku zwiększenia kosztów prowadzenia działalności związanej z obsługą Funduszu. Zmiany przepisów prawa lub ich interpretacji mogą istotnie ograniczać zasady i zakres inwestycji dopuszczalnych w funduszach inwestycyjnych otwartych, a także warunki zawierania przez Fundusz umów, których przedmiotem są określone papiery wartościowe, w tym prawa pochodne.

Ryzyko nielimitowanych kosztów funduszu - Statut Funduszu wymienia koszty pokrywane ze środków własnych Subfunduszu. Ze względu na nielimitowany charakter tych kosztów istnieje ryzyko, że zbyt duża ich wartość może niekorzystnie wpłynąć na rentowność inwestycji w Jednostki Uczestnictwa Subfunduszu.

Ryzyko kadry zarządzającej – działalność Funduszu w znacznym stopniu uzależniona jest od jakości pracy pracowników i Towarzystwa i podmiotów, którym powierzono wykonywanie określonych obowiązków. Pomimo zapewnienia takim pracownikom konkurencyjnych warunków pracy, Towarzystwo

nie może zapewnić, że ewentualne odejście niektórych pracowników i członków kierownictwa nie będzie mieć negatywnego wpływu na działalność Funduszu.

Ryzyko związane z realizacją obowiązków wynikających z Ustawy AML - zgodnie z Ustawą AML, Fundusz dokona zamrożenia wartości majątkowych Uczestnika z zachowaniem należytej staranności na podstawie prawa Unii Europejskiej wprowadzającego szczególne środki ograniczające przeciwko niektórym osobom, grupom lub podmiotom, jeśli Uczestnik jest wymieniony w aktach prawa Unii Europejskiej wprowadzających szczególne środki ograniczające lub listach ogłaszanych przez Generalnego Inspektora na podstawie rezolucji Rady Bezpieczeństwa Organizacji Narodów Zjednoczonych wydanych na podstawie rozdziału VII Karty Narodów Zjednoczonych, dotyczących zagrożeń dla międzynarodowego pokoju i bezpieczeństwa spowodowanych aktami terrorystycznymi, w szczególności na listach, o których mowa w pkt 3 rezolucji 2253 (2015) Rady Bezpieczeństwa Organizacji Narodów Zjednoczonych lub w pkt 1 rezolucji 1988 (2011) Rady Bezpieczeństwa Organizacji Narodów Zjednoczonych; liście, o której mowa w art. 120 ust. 1 Ustawy AML - publikowanych w Biuletynie Informacji Publicznej na stronie podmiotowej ministra właściwego do spraw finansów publicznych. Ponadto istnieje ryzyko, iż w przypadku osób zajmujących eksponowane stanowiska polityczne, będących członkiem rodziny osoby zajmującej eksponowane stanowisko polityczne lub osobą znaną jako bliski współpracownik osoby zajmującej eksponowane stanowisko polityczne Zarząd Towarzystwa, wskazany członek Zarządu lub osoba wyznaczona przez Zarząd nie wyrazi zgody na nabycie jednostek uczestnictwa Funduszu lub kontynuację stosunków gospodarczych z Uczestnikiem lub dojdzie do realizacji zlecenia z opóźnieniem w wyniku konieczności dokonania wymaganych przez Ustawę AML dodatkowych czynności, w tym analiz. Ustawa AML w stosunków do osób zajmujących eksponowane stanowisko polityczne wymaga uzyskania zgody Zarządu Towarzystwa, wskazanego członka Zarządu lub osoby wyznaczonej przez Zarząd na nawiązanie lub kontynuowanie relacji z Uczestnikiem.

Ponadto, na podstawie art. 41 ust. 1 Ustawy AML Towarzystwo w przypadku braku możliwości zastosowania jednego ze środków bezpieczeństwa finansowego, o których mowa w art. 34 ust. 1 ww. ustawy w szczególności:

- a) nie nawiązuje stosunków gospodarczych,
- b) rozwiązuje stosunki gospodarcze.

Ryzyko związane z inwestowaniem w papiery wartościowe emitowane, poręczone lub gwarantowane przez kraje znajdujące się w niestabilnej lub skomplikowanej sytuacji ekonomicznej i politycznej - w ramach stosowanej polityki inwestycyjnej Subfundusz może alokować aktywa w papiery wartościowe emitowane, poręczone lub gwarantowane przez szereg krajów wskazanych w Statucie lub Prospekcie, przy czym poszczególne kraje mogą znajdować się lub znaleźć się w czasie trwania inwestycji w niestabilnej lub skomplikowanej sytuacji ekonomicznej i politycznej. Wystąpienie takich okoliczności może skutkować spadkiem wartości aktywów będących przedmiotem takich inwestycji i w konsekwencji przyczynić się do obniżenia wartości Jednostki Uczestnictwa Subfunduszu. Mimo, iż jednym z podstawowych kryteriów wyboru lokat w w/w instrumenty będzie ocena wypłacalności emitenta, poręczyciela lub gwaranta, Fundusz nie może zagwarantować, że nie zajdzie sytuacja utraty jego wypłacalności.

3.15.1. Ekspozycja alternatywnego funduszu inwestycyjnego (Funduszu) liczona jest zgodnie z Rozporządzeniem Delegowanym Komisji NR 231/2013 uzupełniającego dyrektywę Parlamentu Europejskiego i Rady 2011/61/UE w odniesieniu do zwolnień, ogólnych warunków dotyczących prowadzenia działalności, depozytariuszy, dźwigni finansowej, przejrzystości i nadzoru (Rozporządzenie) - poprzez obliczenie dźwigni finansowej zarówno metodą brutto jak i metodą zaangażowania opisanymi w niniejszym Rozporządzeniu, odpowiednio w Art. 7 i Art. 8 oraz jego Załącznikach I i II.

3.16. Określenie profilu inwestora

Subfundusz jest przeznaczony dla osób o długim horyzoncie inwestycyjnym (ponad 5 lat) oraz dużej skłonności do ryzyka. Inwestorzy powinni mieć jednak świadomość, że w przypadku zaistnienia negatywnych okoliczności stopa zwrotu z Jednostki Uczestnictwa Subfunduszu może okazać się niższa od oczekiwanej.

3.17. Informacje na temat obowiązków podatkowych Funduszu lub jego Uczestników

UCZESTNIK MUSI MIEĆ NA WZGLĘDZIE, że od dnia 1 stycznia 2024 roku zasady rozliczania dochodów z inwestycji w fundusze inwestycyjne uległy istotnym zmianom, w ten sposób, że podatek nie jest już pobierany przez Fundusz (Fundusz nie jest płatnikiem podatku). Fundusz będzie wystawiać Uczestnikowi informację podatkową dotyczącą uzyskanych w danym roku dochodów (przychodów). Uczestnik zobowiązany jest samodzielnie rozliczyć zobowiązanie podatkowe, przy czym będzie mógł uwzględnić stratę z inwestycji w fundusze kapitałowe przy rozliczaniu dochodów z działalności inwestycyjnej.

a) Zasady opodatkowania Funduszu podatkiem dochodowym reguluje Ustawa o Podatku Dochodowym od Osób Prawnych

Zgodnie z tą ustawą zwalnia się od podatku fundusze inwestycyjne.

b) Zasady opodatkowania osób fizycznych podatkiem dochodowym uregulowane zostały w Ustawie o Podatku Dochodowym od Osób Fizycznych

Opodatkowanie dochodów z tytułu udziału w funduszach inwestycyjnych osób fizycznych reguluje Ustawa o Podatku Dochodowym od Osób Fizycznych. Od dochodów osób fizycznych uzyskanych z umorzenia, odkupienia, wykupienia albo unicestwienia w inny sposób tytułów uczestnictwa (jednostek uczestnictwa) w funduszach inwestycyjnych podatek dochodowy wynosi 19% uzyskanego dochodu (art. 30b ust. 1 pkt 5) z wyjątkiem (na zasadzie praw nabytych) dochodów wypłacanych podatnikowi na podstawie umów zawartych przed dniem 1 grudnia 2001 r.

Dochodem, o którym mowa powyżej, jest różnica między sumą przychodów uzyskanych z tytułu umorzenia, odkupienia, wykupienia albo unicestwienia w inny sposób tytułów uczestnictwa w funduszach kapitałowych a kosztami uzyskania przychodów, określonymi na podstawie art. 23 ust. 1 pkt 38 Ustawa o Podatku Dochodowym od Osób Fizycznych, osiągnięta w roku podatkowym.

Z podatku dochodowego zwolnione są wypłaty środków z Pracowniczego Programu Emerytalnego dokonywane na rzecz Uczestnika lub osób uprawnionych do tych środków w razie śmierci Uczestnika (art. 21 ust. 1 pkt 58). Z podatku dochodowego zwolnione są dochody z tytułu oszczędzania na IKE uzyskane w związku z gromadzeniem i wypłatą środków gromadzonych przez oszczędzającego na IKE, wypłatą środków na rzecz osób uprawnionych do tych środków po śmierci oszczędzającego na IKE, wypłatą transferową - z tym, że zwolnienie nie ma zastosowania w przypadku, gdy oszczędzający gromadził oszczędności na więcej niż jednym IKE, chyba że przepisy o IKE przewidują taką możliwość (art. 21 ust. 1). Od dochodów z tytułu gromadzenia oszczędności na więcej niż jednym IKE pobiera się zryczałtowany podatek dochodowy w wysokości 75% uzyskanego dochodu na każdym IKE (art. 30 ust. 1 pkt 7a). Od dochodów z tytułu zwrotu lub częściowego zwrotu z IKE pobiera się (Fundusz pobiera jako płatnik) zryczałtowany podatek dochodowy w wysokości 19% uzyskanego dochodu (art. 30a ust. 1 pkt 10). Dochodem w przypadku zwrotu z IKE jest różnica między kwotą stanowiącą wartość środków zgromadzonych na IKE a sumą wpłat na IKE, a w przypadku częściowego zwrotu dochodem jest kwota zwrotu pomniejszona o kwotę stanowiącą iloczyn kwoty zwrotu i wskaźnika stanowiącego udział sumy wpłat na IKE do wartości środków zgromadzonych na tym koncie. Dochodu tego nie pomniejsza się o straty z kapitałów pieniężnych i praw majątkowych poniesionych w roku podatkowym oraz w latach poprzednich.

Zgodnie z art. 20 ust. 1 Ustawy o Podatku Dochodowym od Osób Fizycznych, kwoty uzyskane z tytułu zwrotu z IKZE oraz wypłaty z IKZE, w tym także dokonane na rzecz osoby uprawnionej na wypadek śmierci Oszczędzającego, uważa się za przychody z innych źródeł, o których mowa w art. 10 ust. 1 pkt 9 Ustawy o Podatku Dochodowym od Osób Fizycznych.

Wypłaty transferowe środków zgromadzonych przez Oszczędzającego na IKZE:

- 1) pomiędzy instytucjami finansowymi prowadzącymi IKZE,
- 2) na IKZE osoby uprawnionej po śmierci Oszczędzającego,
- 3) w postępowaniu likwidacyjnym lub upadłościowym na IKZE Oszczędzającego,

są, zgodnie z art. 21 ust. 1 pkt 58b Ustawy o Podatku Dochodowym od Osób Fizycznych, wolne od podatku dochodowego.

Zgodnie z art. 26 ust. 1 pkt 2b oraz art. 30c ust. 2 Ustawy o Podatku Dochodowym od Osób Fizycznych, podstawę obliczenia podatku dochodowego stanowi dochód ustalony po odliczeniu kwot wpłat na IKZE dokonanych przez podatnika w roku podatkowym do wysokości określonej w przepisach o IKZE. Wysokość wpłat ustala się na podstawie dokumentów stwierdzających ich poniesienie. W art. 26 ust. 13a oraz 30c ust. 3 Ustawy o Podatku Dochodowym od Osób Fizycznych określono dodatkowe warunki, przy zachowaniu których wpłaty na IKZE podlegają odliczeniu od dochodu. Zgodnie z art. 26 ust. 6g oraz art. 30c ust. 3b Ustawy o Podatku Dochodowym od Osób Fizycznych odliczenia wpłat na IKZE dokonuje się w zeznaniu podatkowym.

Zgodnie z art. 30 ust. 1 pkt 14 Ustawy o Podatku Dochodowym od Osób Fizycznych od kwoty wypłat z IKZE, w tym wypłat na rzecz osoby uprawnionej na wypadek śmierci oszczędzającego dokonanych na podstawie art. 34a ust. 1 pkt 2 ustawy z dnia 20 kwietnia o indywidualnych kontaktach emerytalnych oraz indywidualnych kontaktach zabezpieczenia emerytalnego pobiera się zryczałtowany podatek dochodowy w wysokości 10% przychodu. Stosownie do art. 30 ust. 3 Ustawy o Podatku Dochodowym od Osób Fizycznych zryczałtowany podatek dochodowy, o którym mowa w zdaniu poprzednim pobiera się bez pomniejszania przychodu o koszty uzyskania. Instytucja finansowa prowadząca IKZE zobowiązana jest, jako płatnik, do poboru podatku od dokonywanych wypłat z IKZE, bez względu na formę wypłaty (wypłata jednorazowa albo w ratach).

Od dnia 1 stycznia 2024 r. Fundusz, co do zasady, przestaje być płatnikiem podatku dochodowego od osób fizycznych z tytułu udziału w funduszach kapitałowych. W pewnym zakresie Fundusz będzie nadal pełnił funkcję płatnika podatku od dochodów (przychodów) uzyskanych z tytułów wskazanych w art. 30a ust. 1 Ustawy o Podatku Dochodowym od Osób Fizycznych (w tym dochody z tytułu zwrotu z IKE, PPE). Dla dochodów uzyskanych od 1 stycznia 2024 r. z umorzenia, odkupienia, wykupienia albo unicestwienia w inny sposób tytułów uczestnictwa (jednostek uczestnictwa) Fundusz będzie wystawił Uczestnikowi informację podatkową dotyczącą uzyskanych w danym roku podatkowym dochodów (przychodów). Uczestnik zobowiązany będzie samodzielnie rozliczyć zobowiązanie podatkowe, przy czym będzie mógł uwzględnić stratę z inwestycji w fundusze kapitałowe przy rozliczaniu dochodów z działalności inwestycyjnej. Dla określenia obowiązków podatkowych w odniesieniu do osób fizycznych, które nie mają miejsca zamieszkania lub czasowego pobytu na terytorium Rzeczypospolitej Polskiej niezbędne jest uwzględnienie oprócz przepisów prawa polskiego charakteru ustroju podatkowego krajów zamieszkania tych osób oraz treści umów międzynarodowych w sprawie zapobiegania podwójnemu opodatkowaniu zawartych przez Rzeczypospolitą Polską z krajami zamieszkania tych osób. Jednakże zastosowanie stawki wynikającej z tych umów albo niepobranie podatku zgodnie z tymi umowami jest możliwe wyłącznie po przedstawieniu Funduszowi przez podatnika zaświadczenia o jego miejscu zamieszkania za granicą do celów podatkowych (certyfikat rezydencji). Aby certyfikat rezydencji podatkowej został uznany za ważny przez płatnika podatku, powinien co najmniej zostać:

- przedłożony jako oryginał lub uwierzytelniony notarialnie odpis, wyciąg lub kopia;
- przetłumaczony na język polski przez tłumacza przysięgłego, chyba że pracownik instytucji przyjmującej certyfikat rezydencji podatkowej uzna, iż został on sporządzony w języku przyjętym w sferze międzynarodowych finansów;
- zaktualizowany raz w roku.

Nie ustala się przychodu z tytułu umorzenia Jednostek Uczestnictwa Subfunduszu w przypadku Zamiany Jednostek Uczestnictwa Subfunduszu na Jednostki Uczestnictwa innego Subfunduszu.

Jednostki Uczestnictwa podlegają dziedziczeniu. W związku z tym może zaistnieć konieczność uiszczania podatku od spadków i darowizn na zasadach uregulowanych w ustawie z dnia 28 lipca 1983 r. o podatku od spadków i darowizn (Dz.U. z 2025 r., poz. 775 z późn. zm.).

c) Zasady opodatkowania osób prawnych podatkiem dochodowym reguluje Ustawa o Podatku Dochodowym od Osób Prawnych

Przedmiotem opodatkowania podatkiem dochodowym od osób prawnych jest dochód. Dochodem podlegającym opodatkowaniu podatkiem dochodowym od osób prawnych jest nadwyżka sumy przychodów nad kosztami ich uzyskania, osiągnięta w roku podatkowym. Przychodem jest wartość otrzymanych środków w związku z umorzeniem Jednostek Uczestnictwa.

Do przychodów nie zalicza się przychodów z tytułu umorzenia Jednostek Uczestnictwa subfunduszu funduszu inwestycyjnego z wydzielonymi subfunduszami, w przypadku Zamiany Jednostek Uczestnictwa subfunduszu na Jednostki Uczestnictwa innego subfunduszu tego samego funduszu inwestycyjnego.

Kosztami uzyskania przychodów są wydatki na nabycie Jednostek Uczestnictwa Funduszu. Wydatki te są kosztem uzyskania przychodu przy ustalaniu dochodu ze zbycia Jednostek Uczestnictwa Funduszu. Zasady uznawania wydatków na nabycie Jednostek Uczestnictwa za koszty uzyskania przychodów nie stosuje się przy zamianie Jednostek Uczestnictwa subfunduszu na Jednostki Uczestnictwa innego subfunduszu tego samego funduszu inwestycyjnego z wydzielonymi subfunduszami.

Dochody z tytułu umorzenia Jednostek Uczestnictwa zwiększają podstawę opodatkowania. Po ustaleniu podstawy opodatkowania, podatek oblicza się przy zastosowaniu stawki wynoszącej 19% podstawy opodatkowania. W celu określenia obowiązków podatkowych osób prawnych, które nie mają siedziby ani zarządu na terytorium Rzeczypospolitej Polskiej, należy uwzględnić oprócz przepisów Ustawy o Podatku Dochodowym od Osób Prawnych treść odpowiednich umów międzynarodowych o unikaniu podwójnego opodatkowania.

d) Dodatkowe informacje w sprawie opodatkowania

Ze względu na fakt, iż obowiązki podatkowe zależą od indywidualnej sytuacji Uczestnika Funduszu i miejsca dokonywania inwestycji, w celu ustalenia obowiązków podatkowych wskazane jest zasięgnięcie porady doradcy podatkowego lub prawnego.

Przy odkupywaniu Jednostek Uczestnictwa Fundusz stosuje metodę FIFO, która oznacza, że jako pierwsze odkupywane są Jednostki Uczestnictwa zbyte Uczestnikowi Subfunduszu po najwyższej Wartości Aktywów Netto Subfunduszu na Jednostkę Uczestnictwa.

3.18. (skreślony)

Podrozdział III f – Rockbridge Neo Subfundusz Akcji Polskich

3.19. (skreślony)

3.20. Informacje o wysokości opłat i prowizji związanych z uczestnictwem w Subfunduszu, sposobie ich naliczania i pobierania oraz o kosztach obciążających Subfundusz

3.20.1. Rodzaje, maksymalną wysokość, sposób kalkulacji i naliczania kosztów obciążających Subfundusz, w tym w szczególności wynagrodzenia Towarzystwa regulują przepisy Statutu – § 18e.

3.20.2. Wskaźnik kosztów całkowitych Subfunduszu WKC:

a) wysokość wskaźnika – za rok 2025:

- dla Jednostki Uczestnictwa typu A: 2,48%;
- dla Jednostki Uczestnictwa typu A1: 2,13%;
- dla Jednostki Uczestnictwa typu E: 2,48%;
- dla Jednostki Uczestnictwa typu I: 2,48%;

b) Sposób obliczania wskaźnika:

Współczynnik Kosztów Całkowitych (wskaźnik WKC) oblicza się według wzoru:

$WKC = Kt/WANt$,

gdzie:

WAN – oznacza średnią wartość aktywów netto Subfunduszu reprezentowanych przez Jednostki Uczestnictwa danej kategorii,

K – oznacza koszty operacyjne Subfunduszu, o których mowa w rozporządzeniu o szczególnych zasadach rachunkowości funduszy inwestycyjnych, poniesione przez odpowiednią kategorię Jednostek Uczestnictwa,

t – oznacza okres, za który przedstawiane są dane.

Wskaźnik WKC odzwierciedla udział kosztów niezwiązanych bezpośrednio z działalnością inwestycyjną Subfunduszu w średniej wartości aktywów netto Subfunduszu za dany rok.

Różnice w opłatach i kosztach związanych z poszczególnymi kategoriami Jednostek Uczestnictwa opisane zostały w pkt 3.8.a. oraz 3.20.4. Prospektu.

Podstawę tych różnic stanowi § 18e i § 19 Statutu.

3.20.3. Koszty Subfunduszu niewłączone do wskaźnika WKC – do wskaźnika WKC nie włącza się:

- kosztów transakcyjnych, w tym prowizji i opłat maklerskich, podatków związanych z nabyciem lub zbyciem składników portfela,
- odsetek z tytułu zaciągniętych pożyczek lub kredytów,
- świadczeń wynikających z realizacji umów, których przedmiotem są instrumenty pochodne,
- opłat związanych z nabyciem lub odkupieniem Jednostek Uczestnictwa lub innych opłat ponoszonych bezpośrednio przez Uczestnika,
- wartości świadczeń dodatkowych.

Wskaźnik WKC odzwierciedla udział kosztów niezwiązanych bezpośrednio z działalnością inwestycyjną Subfunduszu w średniej Wartości Aktywów Netto Subfunduszu za dany rok. Do kosztów związanych bezpośrednio z działalnością inwestycyjną Subfunduszu zalicza się, o ile występują, ujemne saldo różnic kursowych powstałe w związku z wyceną środków pieniężnych, należności oraz zobowiązań w walutach obcych.

3.20.4. Opłaty manipulacyjne z tytułu zbycia lub odkupienia Jednostki Uczestnictwa oraz innych opłat uiszczanych bezpośrednio przez Uczestnika

W Subfunduszu Akcji pobierane są następujące Opłaty Manipulacyjne:

Jednostki Uczestnictwa kategorii A – opłaty maksymalne określone w Statucie Funduszu:

– Opłata Dystrybucyjna – nie wyższa niż 4,50% wpłacanej kwoty

Do ustalenia stawki opłaty dystrybucyjnej za zbycie Jednostek Uczestnictwa bierze się pod uwagę sumę wpłacanej kwoty oraz wartość dotychczas zgromadzonych Jednostek Uczestnictwa na rachunkach Uczestnika w Funduszu na dzień nabycia Jednostek Uczestnictwa na podstawie zlecenia nabycia.

– Opłata Umorzeniowa – nie wyższa niż 1% kwoty wypłaconej z tytułu odkupienia Jednostek Uczestnictwa

Wysokość Opłaty Dystrybucyjnej za zbycie Jednostek Uczestnictwa kategorii A określona jest w Tabeli Opłat i nie może być wyższa niż maksymalna wysokość Opłaty Dystrybucyjnej określonej w Statucie Funduszu. Dla danego Dystrybutora sporządzana jest Tabela Opłat, która jest dostępna u Dystrybutora.

Wysokość Opłaty Umorzeniowej za odkupienie Jednostek Uczestnictwa kategorii A określona jest w Tabeli Opłat i nie może być wyższa niż maksymalna wysokość Opłaty Umorzeniowej określonej w Statucie Funduszu. Dla danego Dystrybutora sporządzana jest Tabela Opłat, która jest dostępna u Dystrybutora.

Jednostki Uczestnictwa kategorii A1 – opłaty maksymalne określone w Statucie Funduszu

– Opłata Dystrybucyjna – nie wyższa niż 4,50% wpłacanej kwoty

Do ustalenia stawki opłaty dystrybucyjnej za zbycie Jednostek Uczestnictwa bierze się pod uwagę sumę wpłacanej kwoty oraz wartość dotychczas zgromadzonych Jednostek Uczestnictwa na rachunkach Uczestnika w Funduszu na dzień nabycia Jednostek Uczestnictwa na podstawie zlecenia nabycia.

– Opłata Umorzeniowa – nie wyższa niż 1% kwoty wypłacanej z tytułu odkupienia Jednostek Uczestnictwa. Wysokość Opłaty Dystrybucyjnej za zbycie Jednostek Uczestnictwa kategorii A1 określona jest w Tabeli Opłat i nie może być wyższa niż maksymalna wysokość Opłaty Dystrybucyjnej określonej w Statucie Funduszu.

Wysokość Opłaty Umorzeniowej za odkupienie Jednostek Uczestnictwa kategorii A1 określona jest w Tabeli Opłat i nie może być wyższa niż maksymalna wysokość Opłaty Umorzeniowej określonej w Statucie Funduszu. Tabela Opłat jest dostępna w Punkcie Obsługi Klienta dla Jednostek Uczestnictwa Zwykanych Bezpośrednio zlokalizowanym w siedzibie Towarzystwa.

Jednostki Uczestnictwa kategorii B

Za zbycie Jednostek Uczestnictwa kategorii B pobierana jest Opłata Dystrybucyjna w wysokości określonej w umowie oraz regulaminie dotyczących danego Programu Systematycznego Oszczędzania, która nie będzie wyższa niż 3% wpłacanej kwoty.

Za odkupienie Jednostek Uczestnictwa kategorii B pobiera się Opłatę Umorzeniową w wysokości określonej w umowie oraz regulaminie dotyczących danego Programu Systematycznego Oszczędzania, która nie będzie wyższa niż 4% kwoty wypłacanej z tytułu odkupienia Jednostek Uczestnictwa kategorii B.

Jednostki Uczestnictwa kategorii E

- Opłata Dystrybucyjna – opłata nie jest pobierana

- Opłata Umorzeniowa – opłata nie jest pobierana

- Opłata za Zamianę – opłata nie jest pobierana

Pobiera się opłatę za otwarcie Rachunku IKZE w wysokości, podanej w Tabeli Opłat obowiązującej u danego Dystrybutora w wysokości nie większej niż 600 zł oraz Towarzystwo pobiera opłatę dodatkową za dokonanie Wypłaty, Wypłaty Transferowej lub Zwrotu w okresie 12-miesięcy liczonych od dnia zawarcia Umowy IKZE Rockbridge Neo Fundusze Inwestycyjne w wysokości 2% kwoty podlegającej Wypłacie, Wypłacie Transferowej lub Zwrotowi.

Jednostki Uczestnictwa kategorii I – maksymalne stawki określone w Statucie

- Opłata Dystrybucyjna – nie wyższa niż 3% wpłacanej kwoty

- Opłata Umorzeniowa – nie wyższa niż 2% uzyskanej w wyniku umorzenia Jednostek Uczestnictwa

- Opłata za otwarcie rachunku IKE – nie wyższa niż 300 zł (w zależności od wariantu opisanego w §19 Statutu Funduszu)

- Opłata za Konwersję – przy konwersji do Subfunduszu opłata nie jest pobierana

- Opłata za Zamianę – przy zamianie do Subfunduszu opłata nie jest pobierana

Obowiązujące stawki Opłat Manipulacyjnych dla Jednostek Uczestnictwa kategorii I określone są w Tabeli Opłat obowiązującej u danego Dystrybutora. Wysokość Opłaty Manipulacyjnej nie może być wyższa niż maksymalna wysokość opłaty określonej w Statucie Funduszu. Tabela Opłat jest udostępniana u Dystrybutora, w siedzibie Towarzystwa oraz na stronach internetowych Towarzystwa: www.rockbridge.pl

Towarzystwo pobierze Opłatę Umorzeniową za dokonanie Wypłaty, Wypłaty Transferowej lub Zwrotu w okresie 12 miesięcy od daty zawarcia umowy o prowadzenie IKE Rockbridge Neo Fundusze Inwestycyjne, w wysokości podanej w Tabeli Opłat IKE, nie wyższej niż 2% wypłacanej kwoty.

3.20.5. Od 2025 roku za zarządzanie Subfunduszem Towarzystwo pobiera opłatę zmienną (wynagrodzenie zmienne), którego wysokość jest uzależniona od wyników zarządzania Subfunduszem względem punktu odniesienia (benchmarku) stanowiącego: 90% WIG + 10% WIBOR O/N. Wynagrodzenie to jest równe wysokości rezerwy na wynagrodzenie zmienne na ostatni dzień kalendarzowy przypadający w okresie rozliczeniowym, nie wyższej jednak niż 20% (dwadzieścia procent) ponad wartość ustalonego benchmarku.

Wynagrodzenie zmienne jest należne w przypadku osiągnięcia przez Subfundusz nadwyżki wyniku ponad benchmark w okresie odniesienia, czyli tzw. alfy. Okres odniesienia to docelowo okres 5 lat. Wypłata wynagrodzenia zmiennego na rzecz Towarzystwa następuje w okresach rocznych, odpowiadających latom kalendarzowym, w ramach tzw. rocznej krystalizacji. Dodatkowo część rezerwy na wynagrodzenie zmienne w stosunku do umarżanych Jednostek Uczestnictwa jest przeksięgowywana każdego Dnia Wyceny w zobowiązania Subfunduszu.

Model naliczania i pobierania wynagrodzenia zmiennego stosowany będzie od pierwszego Dnia Wyceny w 2025 r., tj. 2 stycznia 2025 r.

Po rozpoczęciu obliczania rezerwy na wynagrodzenie zmienne na podstawie ustalonego modelu, pierwsza krystalizacja następuje na ostatni Dzień Wyceny przypadający w 2025 roku, a pierwszy pełny 5-letni okres odniesienia kończy się po 5 latach od wprowadzenia modelu naliczania opłat za wynagrodzenie zmienne. Następnie 5-letni okres odniesienia staje się okresem ruchomym, wyznaczanym krocząco, tj. od ostatniego Dnia Wyceny, 5 lat wstecz.

Rezerwa na wynagrodzenie zmienne naliczana jest każdego Dnia Wyceny, w stosunku do dziennej zmiany alfy - jeżeli zmiana alfy jest dodatnia w danym Dniu Wyceny, alfa w okresie odniesienia jest dodatnia i ujemna alfa z lat poprzednich w okresie odniesienia została pokryta.

Jeżeli zmiana alfy jest ujemna w danym Dniu Wyceny, dotychczas naliczona rezerwa na wynagrodzenie zmienne jest rozwiązywana proporcjonalnie do spadku alfy (minimum rezerwy to 0).

Wypłata wynagrodzenia zmiennego następuje również w przypadku, gdy stopa zwrotu z Subfunduszu w okresie odniesienia jest ujemna lub stopa zwrotu w danym okresie rozliczeniowym jest ujemna, przy założeniu spełnienia warunków opisanych powyżej, czyli występowania dodatniej alfy w stosunku do punktu odniesienia (pomimo ujemnych wyników Subfunduszu i punktu odniesienia).

Poniżej przedstawiono przykład sposobu obliczania wynagrodzenia zmiennego:

Rok rozliczeniowy	Stopa zwrotu w okresie rozliczeniowym (1Y) bez pobierania wynagrodzenia zmiennego			Stopa zwrotu w okresie odniesienia (5Y) bez pobierania wynagrodzenia zmiennego w danym roku rozliczeniowym			Podstawa naliczenia wynagrodzenia zmiennego*		Stopa zwrotu w okresie rozliczeniowym (1Y) z pobranym wynagrodzeniem zmiennym		Wycena jednostki		Pobranie wynagrodzenia zmiennego	Komentarz
	Punkt odniesienia	Subfundusz	alfa	Punkt odniesienia	Subfundusz	alfa	maksymalna wartość alfy w okresach krystalizacji	alfa referencyjna	Subfundusz	alfa	bez wynagrodzenia zmiennego	z wynagrodzeniem zmiennym		
1	1,50%	1,00%	-0,50%	1,50%	1,00%	-0,50%	0,00%	0,00%	1,00%	-0,50%	101,00	101,00	NIE	Ujemna alfa w okresie rozliczeniowym
2	1,00%	1,25%	0,25%	2,52%	2,26%	-0,25%	0,00%	0,00%	1,25%	0,25%	102,26	102,26	NIE	Dodatnia alfa w okresie rozliczeniowym, ale ujemna w okresie odniesienia
3	0,50%	1,00%	0,50%	3,03%	3,29%	0,26%	0,00%	0,26%	0,95%	0,45%	103,29	103,23	TAK	Dodatnia alfa w okresie rozliczeniowym i w okresie odniesienia, wynagrodzenie zmienne pobrane tylko od
4	0,00%	-0,25%	-0,25%	3,03%	2,97%	-0,05%	0,20%	0,00%	-0,25%	-0,25%	103,03	102,97	NIE	Ujemna alfa w okresie rozliczeniowym
5	-0,75%	-0,25%	0,50%	2,25%	2,72%	0,46%	0,20%	0,26%	-0,30%	0,45%	102,77	102,66	TAK	Dodatnia alfa w okresie rozliczeniowym i w okresie odniesienia, wynagrodzenie zmienne pobrane tylko od
6	1,25%	1,00%	-0,25%	2,00%	2,66%	0,66%	0,90%	0,00%	1,00%	-0,25%	103,80	103,69	NIE	Ujemna alfa w okresie rozliczeniowym
7	0,50%	2,00%	1,50%	1,50%	3,42%	1,93%	0,65%	1,28%	1,74%	1,24%	105,87	105,49	TAK	Dodatnia alfa w okresie rozliczeniowym i w okresie odniesienia, wynagrodzenie zmienne pobrane tylko od
8	0,00%	-0,25%	-0,25%	0,99%	1,94%	0,94%	1,20%	0,00%	-0,25%	-0,25%	105,61	105,23	NIE	Ujemna alfa w okresie rozliczeniowym

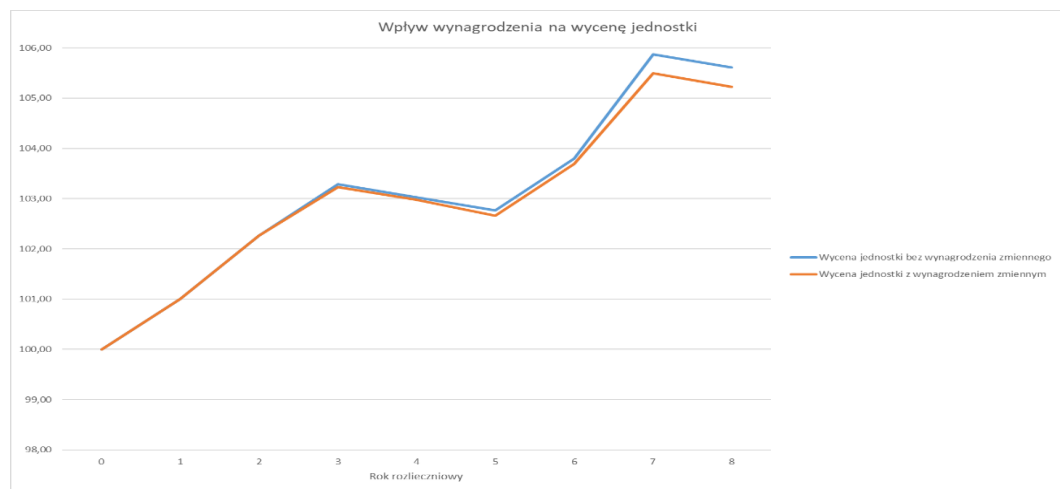
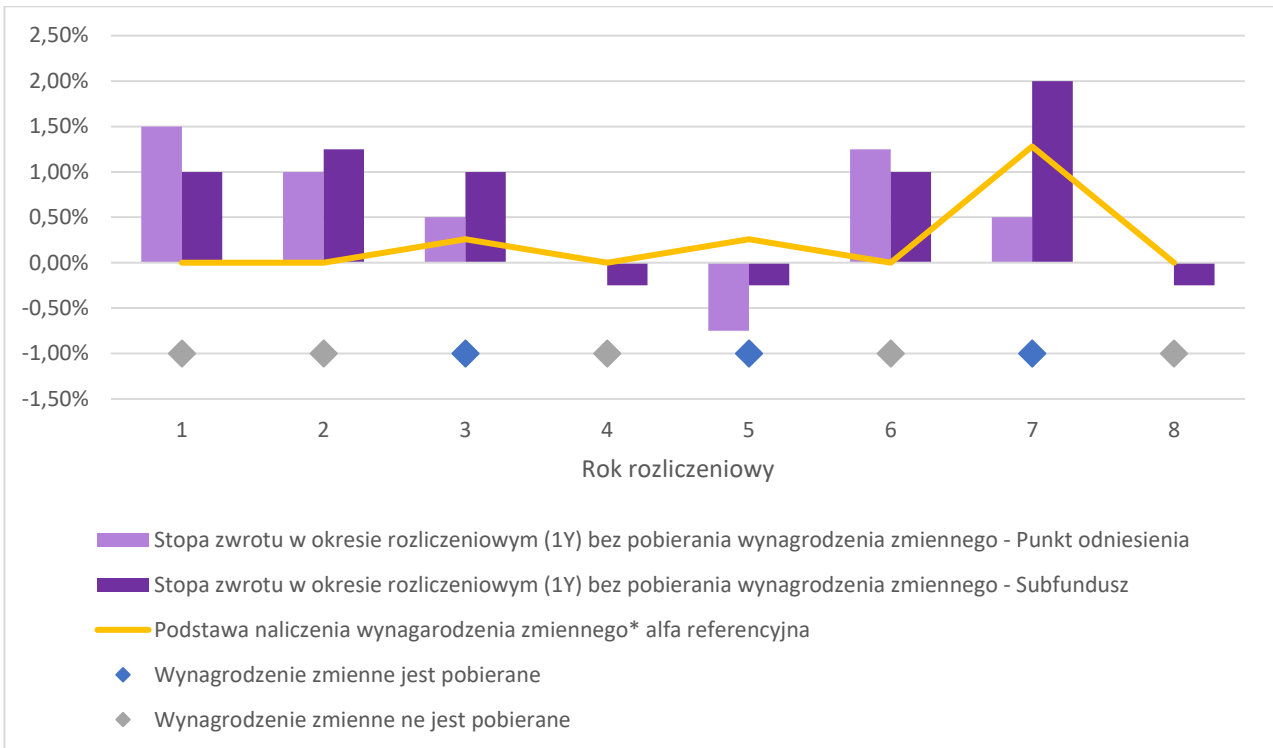

Za rok 2025 Towarzystwo pobrało opłatę zmienną za zarządzanie Subfunduszem w następującej wysokości (w podziale na typ Jednostki Uczestnictwa):

- Jednostka Uczestnictwa typu A – 0,17 zł, co stanowiło 0,00% WANS na Jednostkę Uczestnictwa typu A,
- Jednostka Uczestnictwa typu A1 – 0,00 zł,
- Jednostka Uczestnictwa typu E – 0,00 zł,
- Jednostka Uczestnictwa typu I – 0,00 zł.

3.20.6. Za zarządzanie Subfunduszem pobiera się z Aktywów Subfunduszu wynagrodzenie stałe w maksymalnej wysokości do 2,0% w skali roku naliczone od Wartości Aktywów Netto Subfunduszu. Wskazana maksymalna stawka wynagrodzenia stałego za zarządzanie Subfunduszem odnosi się do kategorii Jednostek Uczestnictwa A, B, E i I zbywanych w ramach Subfunduszu. W przypadku kategorii Jednostek Uczestnictwa A1 Towarzystwo pobiera z Aktywów Subfunduszu wynagrodzenie stałe w maksymalnej wysokości 1,99% w skali roku naliczone od Wartości Aktywów Netto Subfunduszu.

Od dnia 2 stycznia 2025 r. Towarzystwo pobiera także wynagrodzenie zmienne uzależnione od wyników zarządzania Subfunduszem w wysokości nieprzekraczającej 20% ponad wartość ustalonego benchmarku.

3.20.7. Zgodnie z § 18e ust. 4 Statutu Funduszu koszty działalności Subfunduszu niewymienione w § 18e ust. 3 Statutu Funduszu lub przekraczające limity tam określone pokrywane są przez Towarzystwo.

Część umów o świadczenie usług brokerskich zawartych z podmiotami prowadzącymi działalność maklerską zawiera klauzule dotyczące nieodpłatnego udostępniania analiz i rekomendacji rynkowych. Świadczenia dodatkowe wynikające z tych porozumień nie mają wpływu na wysokość prowizji pobieranych przez podmiot świadczący usługę na rzecz Subfunduszu oraz na wysokość wynagrodzenia Towarzystwa za zarządzanie Subfunduszem. Istniejące porozumienia w tym zakresie nie mają negatywnego wpływu na interes Uczestników Subfunduszu.

3.21. Podstawowe dane finansowe Funduszu w ujęciu historycznym

a) Wartość aktywów netto Subfunduszu na 31 grudnia 2025 roku wyniosła 20 057 tys. złotych.

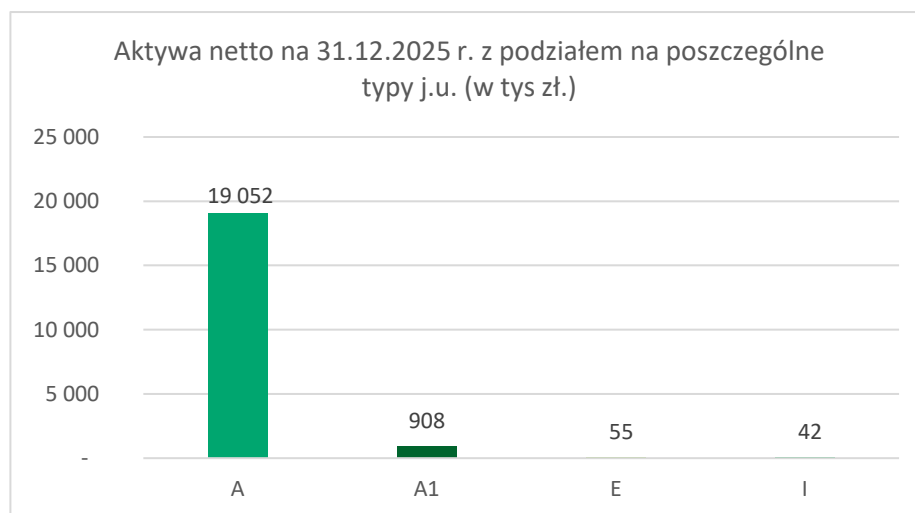

b) Wielkość średniej stopy zwrotu z inwestycji w Jednostki Uczestnictwa za ostatnie 3, 5, 10 lat

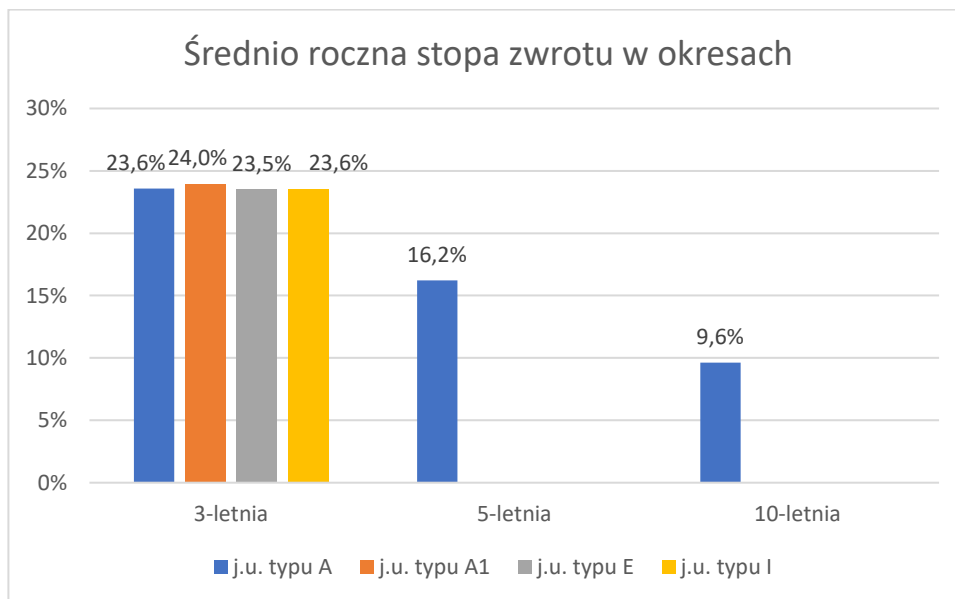

c) Wzorzec służący do oceny efektywności inwestycji w Jednostki Uczestnictwa

Do 31 października 2008 r. benchmarkiem dla Subfunduszu była 100% inwestycja w AIG FIO Akcji.

Od 1 listopada 2008 r. do 31 grudnia 2010 r. (włącznie) benchmarkiem dla Subfunduszu była 90% inwestycja w indeks WIG oraz 10% inwestycja w 3-miesięczny WIBID.

Od 1 stycznia 2011 r. benchmarkiem dla Subfunduszu była 50% inwestycja w indeks WIG20, 40% inwestycja w indeks mWIG40 oraz 10% inwestycja w 3-miesięczny WIBID.

Od 28 grudnia 2011 r. benchmarkiem dla Subfunduszu była 50% inwestycja w indeks WIG20, 40% inwestycja w indeks mWIG40 oraz 10% inwestycja w 1-miesięczny WIBID.

Od dnia 1 stycznia 2025 roku benchmarkiem dla Subfunduszu jest portfel składający się w 90% z indeksu WIG oraz 10% WIBOR O/N.

d) Średnie stopy zwrotu oraz roczne stopy zwrotu z przyjętego przez Subfundusz wzorca

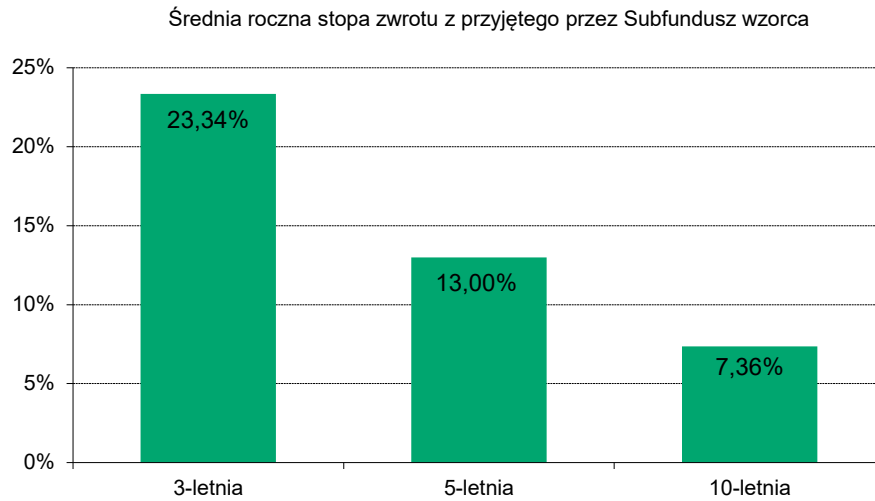

e) Indywidualna stopa zwrotu Uczestnika z inwestycji jest uzależniona od wartości Jednostki Uczestnictwa w momencie jej zbycia i odkupienia przez Fundusz oraz wysokości pobranych przez Fundusz opłat manipulacyjnych. Wyniki historyczne nie gwarantują uzyskania podobnych wyników w przyszłości.

3.22. W Funduszu nie przewiduje się utworzenia rady inwestorów.

Podrozdział IIIg

ROCKBRIDGE NEO SUBFUNDUSZ OBLIGACJI ŚWIATOWYCH

(zwany dalej również Subfunduszem)

(wcześniej AIG Subfundusz Obligacji Światowych, Amplico Subfundusz Obligacji Światowych, MetLife Subfundusz Obligacji Światowych, Nationale-Nederlanden Subfundusz Obligacji Światowych)

3.8. Charakterystyka Jednostek Uczestnictwa Subfunduszu zbywanych przez Fundusz, w tym:

a) Charakterystyka Jednostek Uczestnictwa Subfunduszu różnych kategorii, jeżeli Fundusz zbywa jednostki różnych kategorii

Fundusz w ramach Subfunduszu zbywa Jednostki Uczestnictwa kategorii A, A1, B, E oraz I. Kategorie Jednostek Uczestnictwa są zróżnicowane pod względem stawek Opłat Manipulacyjnych określonych w Statucie Funduszu. Jednostki Uczestnictwa zróżnicowane są także pod względem sposobu ich zbywania. Jednostki Uczestnictwa kategorii A zbywane są za pośrednictwem Dystrybutorów bez ograniczeń, w tym również w ramach Wyspecjalizowanych Programów Inwestycyjnych. Jednostki Uczestnictwa kategorii A1, zbywane są wyłącznie bezpośrednio przez Fundusz. Jednostki Uczestnictwa kategorii B są zbywane za pośrednictwem Dystrybutorów bez ograniczeń w ramach Programów Systematycznego Oszczędzania. W przypadku rozwiązania umowy w ramach Programu Systematycznego Oszczędzania, Jednostki Uczestnictwa kategorii B danego Subfunduszu są zamieniane na Jednostki Uczestnictwa kategorii A tego samego Subfunduszu. Jednostki Uczestnictwa kategorii E zbywane są za pośrednictwem Dystrybutorów bez ograniczeń w ramach Rachunku IKZE we wszystkich Subfunduszach. Jednostki Uczestnictwa kategorii I zbywane są za pośrednictwem Dystrybutorów bez ograniczeń w ramach Rachunku IKE we wszystkich Subfunduszach. Kategorie Jednostek Uczestnictwa mogą być także zróżnicowane pod względem Minimalnej Wpłaty oraz wysokości opłat obciążających Aktywa Subfunduszu.

W związku z zbywaniem, odkupywaniem i Zamianą/Konwersją Jednostek Uczestnictwa kategorii A pobiera się następujące opłaty:

Opłatę Dystrybucyjną – wysokość Opłaty Dystrybucyjnej za zbycie Jednostek Uczestnictwa kategorii A określona jest w Tabeli Opłat i nie może być wyższa niż maksymalna wysokość Opłaty Dystrybucyjnej określona w Statucie Funduszu. Dla danego Dystrybutora sporządzana jest Tabela Opłat, która jest dostępna u Dystrybutora.

Opłatę Umorzeniową – wysokość Opłaty Umorzeniowej za odkupienie Jednostek Uczestnictwa kategorii A określona jest w Tabeli Opłat i nie może być wyższa niż maksymalna wysokość Opłaty Umorzeniowej określona w Statucie Funduszu. Dla danego Dystrybutora sporządzana jest Tabela Opłat, która jest dostępna u Dystrybutora.

Opłatę za Zamianę/Konwersję – wysokość Opłaty za Zamianę/Konwersję pobieranej w związku z dokonywaniem Zamiany/Konwersji Jednostek Uczestnictwa Subfunduszu na Jednostki Uczestnictwa innego Subfunduszu lub na jednostki uczestnictwa subfunduszy wydzielanych w ramach Rockbridge Neo FIO określona jest w Tabeli Opłat. Dla danego Dystrybutora sporządzana jest Tabela Opłat, która jest dostępna u Dystrybutora.

W związku z zbywaniem, odkupywaniem i Zamianą/Konwersją Jednostek Uczestnictwa kategorii A1, zbywanych bezpośrednio przez Fundusz, pobiera się następujące opłaty:

Opłatę Dystrybucyjną – wysokość Opłaty Dystrybucyjnej za zbycie Jednostek Uczestnictwa kategorii A1 określona jest w Tabeli Opłat i nie może być wyższa niż maksymalna wysokość Opłaty Dystrybucyjnej określona w Statucie Funduszu.

Opłatę Umorzeniową – wysokość Opłaty Umorzeniowej za odkupienie Jednostek Uczestnictwa kategorii A1 określona jest w Tabeli Opłat i nie może być wyższa niż maksymalna wysokość Opłaty Umorzeniowej określona w Statucie Funduszu.

Opłatę za Zamianę/Konwersję – wysokość Opłaty za Zamianę/Konwersję pobieranej w związku z dokonywaniem Zamiany/Konwersji Jednostek Uczestnictwa (kategorii A1) Subfunduszu na Jednostki Uczestnictwa innego Subfunduszu lub na jednostki uczestnictwa subfunduszy wydzielanych w ramach Rockbridge Neo FIO określona jest w Tabeli Opłat.

Tabela Opłat dla Jednostek Uczestnictwa kategorii A1 jest dostępna w Punkcie Obsługi Klienta dla Jednostek Uczestnictwa Zbywanych Bezpośrednio przez Fundusz zlokalizowanym w siedzibie Towarzystwa.

Opłaty związane ze zbywaniem, odkupywaniem i zamianą Jednostek Uczestnictwa kategorii B określone są w Regulaminie Programu Systematycznego Oszczędzania i nie mogą być wyższe niż maksymalna wysokość tych opłat określona w Statucie Funduszu.

Nie jest pobierana opłata związana ze zbywaniem, odkupywaniem, zamianą i konwersją Jednostek Uczestnictwa kategorii E. Pobiera się opłatę za otwarcie Rachunku IKZE w wysokości, podanej w Tabeli Opłat obowiązującej u danego Dystrybutora w wysokości nie większej niż 600 zł oraz Towarzystwo pobiera opłatę dodatkową za dokonanie Wyплаты, Wyплаты Transferowej lub Zwrotu w okresie 12-miesiący liczonych od dnia zawarcia Umowy IKZE

Rockbridge Neo Fundusze Inwestycyjne w wysokości 2% kwoty podlegającej Wyplacie, Wyplacie Transferowej lub Zwrotowi.

Obowiązujące stawki Opłat Manipulacyjnych dla Jednostek Uczestnictwa kategorii I określone są w Tabeli Opłat obowiązującej u danego Dystrybutora. Wysokość Opłaty Manipulacyjnej nie może być wyższa niż maksymalna wysokość opłaty określonej w Statucie Funduszu. Tabela Opłat jest udostępniana u Dystrybutora, w siedzibie Towarzystwa oraz na stronach internetowych Towarzystwa: www.rockbridge.pl

b) Informacja, że Jednostki Uczestnictwa Subfunduszu nie mogą być zbywane na rzecz osób trzecich, podlegają dziedziczeniu, mogą być przedmiotem zastawu

Jednostki Uczestnictwa nie mogą być zbywane przez Uczestników na rzecz osób trzecich, a jedynie odkupywane przez Fundusz na zasadach określonych w Statucie Funduszu. Jednostki Uczestnictwa podlegają dziedziczeniu. Jednostki Uczestnictwa mogą być także przedmiotem zastawu. Zaspokojenie zastawnika z przedmiotu zastawu następuje wyłącznie w wyniku odkupienia Jednostek Uczestnictwa przez Fundusz na żądanie zgłoszone w postępowaniu egzekucyjnym. Zaspokojenie wierzytelności zabezpieczonej zastawem z Jednostek Uczestnictwa kategorii I i E traktowane jest jako zwrot. Ustanowienie zastawu na Jednostkach Uczestnictwa staje się skuteczne z chwilą dokonania, na wniosek zastawcy lub zastawnika, odpowiedniego zapisu w Rejestrze Uczestników Funduszu, po przedstawieniu Towarzystwu umowy zastawu, z uwzględnieniem przepisów Ustawy oraz przepisów dotyczących zastawu rejestrowego i zastawu skarbowego.

3.9. Zwięzłe określenie praw Uczestników Funduszu

Uczestnik Funduszu ma prawo w szczególności do:

- a) nabywania Jednostek Uczestnictwa,
- b) żądania odkupienia Jednostek Uczestnictwa,
- c) zamiany/konwersji Jednostek Uczestnictwa,
- d) ustanawiania zastawu na Jednostkach Uczestnictwa,
- e) ustanawiania pełnomocnika,
- f) otrzymania potwierdzenia dokonanego zbycia lub odkupienia Jednostek Uczestnictwa,
- g) otrzymania środków pieniężnych należnych z tytułu odkupienia Jednostek Uczestnictwa,
- h) żądania doręczenia prospektu informacyjnego,
- i) udziału w Zgromadzeniu Uczestników.

3.10. Zasady przeprowadzania zapisów na Jednostki Uczestnictwa Subfunduszu

Zapisy na Jednostki Uczestnictwa Subfunduszu odbyły się na zasadach określonych w art. 15 ust. 5 Ustawy oraz § 2 ust. 7-9 Statutu Funduszu, tzn. Towarzystwo dokonało zapisu na Jednostki Uczestnictwa Subfunduszu w łącznej kwocie 4.800.000 (słownie: cztery miliony osiemset tysięcy) złotych w terminie 14 (słownie: czternastu) dni od dnia doręczenia Towarzystwu zezwolenia Komisji Nadzoru Finansowego na utworzenie Funduszu. Z wpłat do Funduszu w ramach zapisów Towarzystwo stworzyło portfele inwestycyjne Subfunduszu. Wysokość wpłat na Jednostki Uczestnictwa każdego z Subfunduszu wyniosła 400.000 złotych (słownie: czterysta tysięcy złotych).

3.11. Sposób i szczegółowe warunki

3.11.1. Zbywania Jednostek Uczestnictwa Subfunduszu

Fundusz w ramach Subfunduszu zbywa Jednostki Uczestnictwa bez ograniczeń. Fundusz w ramach Subfunduszu zbywa Jednostki Uczestnictwa bezpośrednio lub za pośrednictwem Dystrybutora. Zbywanie Jednostek Uczestnictwa następuje w każdym Dniu Wyceny. Jednostki Uczestnictwa są zbywane po cenie wynikającej z podzielenia Wartości Aktywów Netto Subfunduszu przez liczbę Jednostek Uczestnictwa w Subfunduszu obliczonej w Dniu Wyceny, w którym następuje zbycie Jednostek Uczestnictwa. Pierwsze zbycie Jednostek Uczestnictwa następuje w drodze otwarcia rachunku w Funduszu z zastrzeżeniem zdania następnego. Jednostki Uczestnictwa kategorii A1 zbywane są wyłącznie bezpośrednio przez Fundusz, pod warunkiem złożenia pisemnego zlecenia otwarcia rachunku i nabycia Jednostek Uczestnictwa w Punkcie Obsługi Klienta dla Jednostek Uczestnictwa Zbywanych Bezpośrednio przez Fundusz zlokalizowanym w siedzibie Towarzystwa. W przypadku zbycia Jednostek Uczestnictwa kategorii A i kategorii A1 przez Fundusz w ramach Subfunduszu Minimalna Wpłata wynosi 500 (słownie: pięćset) złotych. Każda następną wpłatą nie może być niższa niż 250 (słownie: dwieście pięćdziesiąt) złotych. W przypadku zbycia Jednostek Uczestnictwa kategorii A w ramach Wyspecjalizowanych Programów Inwestycyjnych minimalna Wpłata Początkowa oraz minimalna kwota jednorazowej kolejnej wpłaty będzie określana w umowie o uczestnictwo w danym Wyspecjalizowanym Programie Inwestycyjnym.

W przypadku zbycia Jednostek Uczestnictwa Subfunduszu Zagranicznych kategorii B Minimalna Wpłata początkowa oraz minimalna kwota jednorazowej kolejnej wpłaty wynosi 100 (słownie: sto) złotych.

W przypadku zbycia Jednostek Uczestnictwa Subfunduszu kategorii E oraz I Minimalna Wpłata początkowa oraz minimalna kwota jednorazowej kolejnej wpłaty będzie określana w umowie o prowadzenie Rachunku IKZE lub umowie o prowadzenie Rachunku IKE. Kwoty Minimalnych Wpłat początkowych i wpłat następnych nie mogą być wyższe od kwot wyżej wymienionych wpłat dokonywanych przez Inwestorów i Uczestników poza tymi programami. Wpłaty dokonywane na Rachunek IKZE w roku kalendarzowym nie mogą przekroczyć limitu o którym mowa w art. 13a ust. 1 ustawy z dnia 20 kwietnia 2004 r. o indywidualnych kontach emerytalnych oraz indywidualnych kontach zabezpieczenia emerytalnego, oraz w przypadku osoby, która złoży oświadczenie, że prowadzi pozarolniczą działalność, limitu o którym mowa w art. 13a ust. 1a ww. ustawy. Osoba, która zawarła z Funduszem umowę o prowadzenie Rachunku IKZE zobowiązana jest do niezwłocznego powiadamiania Funduszu o wszelkich zmianach mających wpływ na wysokość przysługującego jej limitu wpłat na IKZE.

Nabycie Jednostek Uczestnictwa przez Inwestora lub Uczestnika Funduszu następuje poprzez złożenie zlecenia nabycia u Dystrybutora lub w Funduszu a następnie dokonanie wpłaty środków pieniężnych na rachunek Funduszu związany z Subfunduszem, właściwy dla danej kategorii Jednostek Uczestnictwa, zgodnie ze złożonym zleceniem, albo poprzez dokonanie bezpośredniej wpłaty środków pieniężnych na rachunek bankowy Funduszu związany z Subfunduszem, właściwy dla danej kategorii Jednostek Uczestnictwa, pod warunkiem posiadania przez Inwestora lub Uczestnika Funduszu otwartego rachunku w Funduszu. Nabycie Jednostek Uczestnictwa kategorii A1 może nastąpić poprzez dokonanie bezpośredniej wpłaty środków pieniężnych na rachunek Funduszu związany z Subfunduszem, właściwy dla Jednostek Uczestnictwa kategorii A1, pod warunkiem wcześniejszego złożenia pisemnego zlecenia otwarcia rachunku i nabycia Jednostek Uczestnictwa w Punkcie Obsługi Klienta dla Jednostek Uczestnictwa Zbywanych Bezpośrednio przez Fundusz zlokalizowanym w siedzibie Towarzystwa. Za datę dokonania wpłaty uważa się datę wpływu środków pieniężnych na rachunek bankowy Funduszu związany z Subfunduszem. Z zastrzeżeniem nabycia Jednostek Uczestnictwa kategorii A1, Inwestor może upoważnić Dystrybutora do złożenia Funduszowi zlecenia otwarcia Rejestru w terminie i na warunkach wskazanych przez Inwestora. Podmiot składający zlecenie oraz podmiot dokonujący wpłaty obowiązani są podać dane umożliwiające identyfikację Inwestora lub Uczestnika Funduszu, w szczególności:

- w przypadku osób fizycznych – imię i nazwisko Inwestora lub Uczestnika Funduszu, adres, numer PESEL lub datę urodzenia, w przypadku Uczestnika Funduszu także numer rachunku Uczestnika Funduszu w Rejestrze, jak również cechy dokumentu, na podstawie którego stwierdzono tożsamość osoby;
- w przypadku osób prawnych lub jednostek organizacyjnych nieposiadających osobowości prawnej – nazwę (firmę) Inwestora lub Uczestnika Funduszu, adres siedziby, numer REGON, w przypadku Uczestnika Funduszu także numer rachunku Uczestnika Funduszu w Rejestrze.

Fundusz żąda przedłożenia oryginałów lub złożenia kopii (w tym kopii poświadczonych notarialnie) dokumentów potwierdzających dane identyfikujące Inwestora i Uczestnika Funduszu, a w przypadku osób prawnych lub jednostek organizacyjnych nieposiadających osobowości prawnej – dokumentów potwierdzających umocowanie do ich reprezentacji.

W przypadku dokumentów sporządzonych poza granicą Rzeczypospolitej Polskiej należy przedłożyć Funduszowi następujące dokumenty:

- albo, z wyłączeniem dokumentów tożsamości, przysięgłego tłumaczenia przedłożonych dokumentów na język polski lub ich uwierzytelnienia w polskiej placówce dyplomatycznej lub urzędzie konsularnym w kraju, w którym te dokumenty zostały sporządzone, chyba że przepisy prawa pozwalają na odstępianie od tego wymogu m.in. poprzez umieszczenie na dokumencie lub dołączenie do dokumentu apostille wydanej przez właściwy organ państwa, z którego ten dokument pochodzi,
- albo kopie dokumentów sporządzonych poza terytorium Rzeczypospolitej Polskiej w języku angielskim, lub też przetłumaczone na język angielski i poświadczone za zgodność z oryginałem przez uprawniony podmiot państwa, w którym zostały przetłumaczone. Dokumenty dostarczone zgodnie z brzmieniem zdania poprzedzającego będą przyjęte przez Fundusz, jeżeli zostały sporządzone nie później niż na 2 miesiące przed datą ich przedłożenia Funduszowi.

Wybór rodzaju dostarczanych dokumentów należeć będzie do Uczestnika Funduszu, w przypadku, gdy Uczestnik Funduszu nie dokona wyboru formy w jakiej zamierza dostarczyć dokumenty, niniejsze uprawnienie przysługiwać będą Funduszowi, jednakże w razie wątpliwości co do brzmienia przedłożonego dokumentu, Fundusz będzie uprawniony do żądania przedłożenia tłumaczenia takiego dokumentu.

Uczestnik Funduszu zobowiązany jest do niezwłocznego powiadamiania Funduszu o wszelkich zmianach danych podlegających wpisowi do Rejestru, w szczególności adresu korespondencyjnego oraz danych dotyczących zasad i sposobu reprezentacji Uczestnika.

Uczestnik Funduszu może składać za pośrednictwem banków lub innych uprawnionych instytucji zlecenie bezpośrednio na formularzu polecenia przelewu/wpłaty gotówkowej na rachunek bankowy Funduszu związany z Subfunduszem, pod warunkiem umieszczenia na formularzu polecenia przelewu /wpłaty gotówkowej danych pozwalających Funduszowi na jego identyfikację, w szczególności: imię i nazwisko lub nazwę (firmę) Uczestnika Funduszu, numer rachunku Uczestnika Funduszu w Rejestrze, numer PESEL lub datę urodzenia, nazwę dystrybutora. Za datę dokonania wpłaty i złożenia zlecenia uważa się datę wpływu środków pieniężnych na rachunek Funduszu.

Fundusz nie nawiązuje stosunków gospodarczych z Inwestorami powiązаныmi z Państwem trzecim wysokiego ryzyka. Za powiązanie z Państwem trzecim wysokiego ryzyka rozumie się następujące sytuacje:

- Uczestnik lub Inwestor jest obywatelem, ma miejsce stałego zamieszkania, zameldowania lub jest zarejestrowany w Państwie trzecim wysokiego ryzyka lub podany przez niego adres do korespondencji wskazuje na Państwo trzecie wysokiego ryzyka;
- Beneficjent rzeczywisty, pełnomocnik, przedstawiciel, reprezentant Uczestnika lub Inwestora jest obywatelem, ma miejsce stałego zamieszkania, zameldowania lub jest zarejestrowany w Państwie trzecim wysokiego ryzyka lub podany przez niego adres do korespondencji wskazuje na Państwo trzecie wysokiego ryzyka.

Przez Państwo trzecie wysokiego ryzyka rozumie się państwo trzecie zidentyfikowane przez Komisję Europejską w akcie delegowanym przyjętym na podstawie art. 9 dyrektywy Parlamentu Europejskiego i Rady (UE) 2015/849 z dnia 20 maja 2015 r. w sprawie zapobiegania wykorzystywaniu systemu finansowego do prania pieniędzy lub finansowania terroryzmu, zmieniająca rozporządzenie Parlamentu Europejskiego i Rady (UE) nr 648/2012 i uchylająca dyrektywę Parlamentu Europejskiego i Rady 2005/60/WE oraz dyrektywę Komisji 2006/70/WE.

W przypadku istniejących stosunków gospodarczych z Inwestorami mającymi powiązania lub u których w wyniku zmiany danych pojawi się powiązanie z Państwem trzecim wysokiego ryzyka, Towarzystwo i Fundusze stosują wzmoczone środki bezpieczeństwa finansowego, w tym uzyskują dodatkowe informacje o Inwestorze oraz Beneficjencie rzeczywistym, zamierzonym charakterze stosunków gospodarczych, źródle majątku Inwestora oraz beneficjenta rzeczywistego i źródle pochodzenia wartości majątkowych pozostających w dyspozycji Inwestora oraz beneficjenta rzeczywistego w ramach stosunków gospodarczych lub transakcji, jak również o przyczynach i okolicznościach zamierzonych lub przeprowadzonych transakcji. W ww. przypadkach niezbędne jest uzyskanie akceptacji kadry kierowniczej wyższego szczebla na kontynuację stosunków gospodarczych z takim Inwestorem.

Działając na podstawie Rozporządzenia Rady (UE) nr 2019/796 w sprawie środków ograniczających w celu zwalczania cyberataków zagrażających Unii lub jej państwom członkowskim, Rozporządzenia Rady (WE) nr 2580/2001 z dnia 27 grudnia 2001 r. w sprawie szczególnych środków restrykcyjnych skierowanych przeciwko niektórym osobom i podmiotom mających na celu zwalczanie terroryzmu, Rozporządzenia Rady (WE) nr 881/2002 z dnia 27 maja 2002 r. wprowadzające niektóre szczególne środki ograniczające skierowane przeciwko niektórym osobom i podmiotom związanym z siecią Al-Kaida, Rozporządzenia Rady (UE) nr 753/2011 z dnia 1 sierpnia 2011 r. w sprawie środków ograniczających skierowanych przeciwko niektórym osobom, grupom, przedsiębiorstwom i podmiotom w związku z sytuacją w Afganistanie, Rozporządzenie Rady (UE) 2016/1686 z dnia 20 września 2016 r. nakładające dodatkowe środki ograniczające przeciwko ISIL (Daisz) i Al-Kaidzie oraz osobom fizycznym i prawnym, podmiotom lub organom z nimi związanymi, Fundusz stosuje wobec osób i podmiotów środki ograniczające określone w tych rozporządzeniach.

Działając na podstawie Rozporządzenia Rady (UE) nr 833/2014 dotyczącego środków ograniczających w związku z działaniami Rosji destabilizującymi sytuację na Ukrainie oraz Rozporządzenia Rady (WE) nr 765/2006 dotyczące środków ograniczających w związku z sytuacją na Białorusi i udziałem Białorusi w agresji Rosji wobec Ukrainy, od dnia 12 kwietnia 2022 r. Fundusz nie zbywa Jednostek Uczestnictwa następującym Inwestorom:

- jakimkolwiek obywatelem rosyjskim lub osobom fizycznym zamieszkałym w Rosji lub jakimkolwiek osobom prawnym, podmiotom lub organom z siedzibą w Rosji;
- jakimkolwiek obywatelem białoruskim lub osobom fizycznym zamieszkałym na Białorusi, lub dowolnym osobom prawnym, podmiotom lub organom z siedzibą na Białorusi.

Powyzsze postanowienie w odniesieniu do sankcji wynikających z Rozporządzenia Rady (UE) nr 833/2014 nie ma zastosowania do obywateli państwa członkowskiego, państwa będącego członkiem Europejskiego Obszaru Gospodarczego lub Szwajcarii ani do osób fizycznych posiadających zezwolenie na pobyt czasowy lub stały w państwie członkowskim, w państwie będącym członkiem Europejskiego Obszaru Gospodarczego lub w Szwajcarii, w odniesieniu do Rozporządzenia Rady (WE) nr 765/2006 nie ma zastosowania do obywateli państwa członkowskiego Unii Europejskiej i osób fizycznych posiadających zezwolenie na pobyt czasowy lub stały w państwie członkowskim Unii Europejskiej pod warunkiem udokumentowania posiadania takiego obywatelstwa lub zezwolenia na pobyt.

W związku z wymogiem sformułowanym w art. 46 Ustawy AML Uczestnik lub Inwestor lub beneficjent rzeczywisty Uczestnika lub Inwestora zajmujący eksponowane stanowisko polityczne (PEP), będący członkiem rodziny osoby zajmującej eksponowane stanowisko polityczne lub osobą znaną jako bliski współpracownik osoby zajmującej eksponowane stanowisko polityczne określone w Ustawie AML może złożyć zlecenia nabycia jednostek uczestnictwa Funduszu z zastrzeżeniem, że realizacja przedmiotowych zleceń wymaga uzyskania zgody Zarządu Towarzystwa, wskazanego członka Zarządu lub osoby wyznaczonej przez Zarząd lub odpowiedzialnej za działalność Towarzystwa po uzyskaniu zgody Zarządu, wskazanego członka Zarządu lub osoby wyznaczonej przez Zarząd Towarzystwa. W przypadku nie wyrażenia zgody przez Towarzystwo na nabycie jednostek uczestnictwa Inwestor lub Uczestnik zostanie niezwłocznie poinformowany przez Towarzystwo. Towarzystwo przed podjęciem decyzji o wyrażeniu zgody może żądać dodatkowych danych od uczestnika/inwestora lub beneficjenta rzeczywistego, w szczególności dodatkowe dane mogą dotyczyć źródła majątku uczestnika lub Inwestora, źródła pochodzenia wartości majątkowych pozostających w dyspozycji uczestnika lub Inwestora w ramach stosunków gospodarczych lub transakcji. W powyższych sytuacjach Towarzystwo przeprowadza dodatkowe analizy, które mogą skutkować odmową realizacji

zlecenia. Towarzystwo nie ponosi odpowiedzialności za odmowę realizacji zlecenia lub realizację zlecenia z opóźnieniem, jeżeli opóźnienie jest wynikiem konieczności realizacji powyżej opisanych obowiązków wynikających z Ustawy AML.

W przypadku nabycia Jednostek Uczestnictwa kategorii B zlecenia nabycia są realizowane na zasadach określonych w odrębnej umowie. W przypadku nabycia Jednostek Uczestnictwa kategorii E oraz I zlecenia nabycia są realizowane na zasadach określonych w odrębnej umowie, przy czym zasady nabycia tych Jednostek Uczestnictwa nie mogą być mniej korzystne dla Uczestnika Funduszu niż zasady dotyczące nabywania Jednostek Uczestnictwa kategorii A.

Jednostki Uczestnictwa nabywane są w chwili wpisania do Rejestru przez Agenta Transferowego liczby Jednostek Uczestnictwa nabytych za dokonaną wpłatę. Fundusz dołoży starań aby nabycie nastąpiło w następnym Dniu Wyceny, przypadającym po dniu w którym Agent Transferowy otrzymał informację o uznaniu rachunku bankowego Funduszu związanego z Subfunduszem wpłatą dokonaną zgodnie z treścią Statutu Funduszu na nabycie Jednostek Uczestnictwa. Nabycie powinno nastąpić nie później niż w terminie pięciu dni roboczych od dnia złożenia zlecenia nabycia i wpływu wpłaty na rachunek bankowy Funduszu związany z Subfunduszem, chyba że opóźnienie jest następstwem zdarzeń, za które Fundusz nie ponosi odpowiedzialności. Nabywca Jednostek Uczestnictwa nabywa liczbę Jednostek Uczestnictwa Subfunduszu, odpowiadającą ilorazowi kwoty powierzonych środków i Wartości Aktywów Netto Subfunduszu na Jednostkę Uczestnictwa w Dniu Wyceny. Fundusz doręcza Uczestnikowi niezwłocznie potwierdzenie nabycia Jednostek Uczestnictwa.

3.11.2. Odkupywanie Jednostek Uczestnictwa Subfunduszu

Na żądanie Uczestnika Fundusz odkupuje Jednostki Uczestnictwa bez ograniczeń, z zastrzeżeniami zawartymi w Prospekcie. Odkupywanie Jednostek Uczestnictwa następuje na podstawie zlecenia odkupienia, złożonego przez Uczestnika Funduszu u Dystrybutora z zastrzeżeniem Jednostek Uczestnictwa kategorii A1, lub w Funduszu, Zlecenie odkupienia Jednostek Uczestnictwa kategorii A1 może zostać złożone wyłącznie w formie pisemnej w Punkcie Obsługi Klienta dla Jednostek Uczestnictwa Zbywanych Bezpośrednio przez Fundusz zlokalizowanym w siedzibie Towarzystwa lub w formie elektronicznej w sposób określony w odrębnej procedurze ustalonej w związku z umową świadczenia dodatkowego zawartą z Uczestnikiem Funduszu. Minimalna wartość zlecenia odkupienia Jednostek Uczestnictwa kategorii A, kategorii A1 oraz kategorii B z danego Rachunku Uczestnika w Subfunduszu wynosi 250 zł, z wyjątkiem sytuacji, gdy odkupywane są wszystkie Jednostki Uczestnictwa z Rachunku Uczestnika w danym Subfunduszu lub gdy umowa o świadczenie dodatkowe zawarta z Uczestnikiem Funduszu określa inną wartość. Z chwilą odkupienia Jednostek Uczestnictwa przez Fundusz są one umarzone z mocy prawa. Fundusz odkupuje Jednostki Uczestnictwa z chwilą wpisania do Rejestru przez Agenta Transferowego liczby odkupionych Jednostek Uczestnictwa i kwoty należnej Uczestnikowi z tytułu odkupienia Jednostek Uczestnictwa. Odkupienie następuje w następnym Dniu Wyceny, przypadającym po dniu, w którym Agent Transferowy otrzymał informację o zleceniu odkupienia. Z zastrzeżeniem przypadków, o których mowa w Prospekcie, odkupienie nie może nastąpić później niż w terminie pięciu dni roboczych od złożenia zlecenia odkupienia, chyba że opóźnienie jest następstwem zdarzeń, za które Fundusz nie ponosi odpowiedzialności, a w szczególności złożenia wadliwego zlecenia odkupienia. Fundusz niezwłocznie dokonuje przelewu kwoty z tytułu odkupienia Jednostek Uczestnictwa na rachunek bankowy Uczestnika Funduszu, nie wcześniej jednak niż drugiego dnia roboczego po Dniu Wyceny, w którym nastąpiło odkupienie Jednostek Uczestnictwa. Zlecenie odkupienia powinno zawierać szczegółową dyspozycję odkupienia określonej liczby i kategorii Jednostek Uczestnictwa, odkupienia takiej liczby i kategorii Jednostek Uczestnictwa wskazanych przez Uczestnika, w wyniku której wypłacona zostanie określona kwota środków pieniężnych lub odkupienia wszystkich posiadanych Jednostek Uczestnictwa określonej kategorii. W przypadku, gdy liczba Jednostek Uczestnictwa określona w zleceniu odkupienia jest większa od aktualnego salda Jednostek Uczestnictwa, które nie są objęte blokadą, lub kwota określona w zleceniu odkupienia jest wyższa niż możliwa do uzyskania w wyniku odkupienia wszystkich Jednostek Uczestnictwa, które nie są objęte blokadą, lub też w wyniku realizacji zlecenia odkupienia Uczestnik posiadałby mniej niż jedną Jednostkę Uczestnictwa nieobjętą blokadą, odkupieniu podlegają wszystkie Jednostki Uczestnictwa, które nie są objęte blokadą.

Fundusz doręcza Uczestnikowi niezwłocznie potwierdzenie odkupienia Jednostek Uczestnictwa.

Nie pobiera się Oplaty Dystrybucyjnej od jednorazowego nabycia Jednostek Uczestnictwa danego Subfunduszu i danej kategorii do wysokości kwoty, otrzymanej za ostatnie dokonane jednorazowe odkupienie Jednostek Uczestnictwa tej samej kategorii (reinwestycja). Zwolnienie niniejsze przysługuje jeden raz w roku kalendarzowym, pod warunkiem, że okres pomiędzy Dniem Wyceny, w którym odkupiono uprzednio nabyte Jednostki Uczestnictwa a dniem złożenia zlecenia nabycia Jednostek Uczestnictwa nie przekracza 14 dni kalendarzowych.

Korzystanie z tego zwolnienia jest uzależnione od złożenia przez uprawnionego stosownego oświadczenia o odkupieniu Jednostek Uczestnictwa w okresie nieprzekraczającym ostatnich 14 dni kalendarzowych.

Warunkiem uznania nabycia Jednostek Uczestnictwa w ramach reinwestycji jest złożenie zlecenia nabycia Jednostek Uczestnictwa z wyraźną adnotacją „reinwestycja”.

Zlecenia otrzymane przez Agenta Transferowego z tą samą datą wyceny realizowane są w następującej kolejności:

- nabycie Jednostek Uczestnictwa,
- konwersja/zamiana Jednostek Uczestnictwa,
- odkupienie Jednostek Uczestnictwa.

przy czym dyspozycje blokady Jednostek Uczestnictwa oraz odwołania pełnomocnictwa realizowane będą w pierwszej kolejności niezwłocznie po ich otrzymaniu przez Agenta Transferowego.

3.11.3. Zasady zbywania i odkupywania Jednostek Uczestnictwa Subfunduszu przez pełnomocników

a) na rzecz osób fizycznych posiadających pełną zdolność do czynności prawnych

Osoby fizyczne mogą nabywać Jednostki Uczestnictwa oraz wykonywać czynności związane z uczestnictwem w Funduszu osobiście lub przez pełnomocników. Do pełnomocników wymogi, o których mowa w 3.11.1- 3.11.2 stosuje się odpowiednio.

Pełnomocnikiem Uczestnika Funduszu może być osoba fizyczna posiadająca pełną zdolność do czynności prawnych lub osoba prawna. Pełnomocnictwo nie może upoważniać do udzielania dalszych pełnomocnictw, z wyjątkiem pełnomocnictwa udzielonego osobie prawnej.

Uczestnik Funduszu może posiadać nie więcej niż 2 pełnomocników jednocześnie, chyba że Uczestnik jest osobą prawną, umowa lub regulamin dotyczący danego Programu Systematycznego Oszczędzania lub Wyspecjalizowanego Programu Inwestycyjnego, Rachunku IKE lub Rachunku IKZE stanowią inaczej.

Pełnomocnictwo winno być udzielone, zmienione i odwołane w formie pisemnej w obecności pracownika Towarzystwa, przedstawiciela Towarzystwa, pracownika Dystrybutora lub z podpisem poświadczonym notarialnie. W przypadku dokonania czynności udzielenia pełnomocnictwa za granicą, Pełnomocnik Uczestnika Funduszu przedłoży odpis pełnomocnictwa w języku angielskim. W uzasadnionych przypadkach Fundusz może zażądać

przysięgłego tłumaczenia przedłożonego dokumentu na język polski i jego uwierzytelnienia w polskiej placówce dyplomatycznej lub urzędzie konsularnym w kraju, w którym ten dokument został sporządzony, chyba że przepisy prawa pozwalają na odstąpienie od tego wymogu m.in. poprzez umieszczenie na dokumencie lub dołączenie do dokumentu apostille wydanej przez właściwy organ państwa, z którego ten dokument pochodzi. Odwołanie pełnomocnictwa możliwe jest również poprzez złożenie dyspozycji telefonicznej, pod warunkiem podpisania przez Uczestnika Umowy o składanie zleceń za pomocą telefonu i internetu.

Udzielenie, zmiana, odwołanie lub wygaśnięcie pełnomocnictwa jest skuteczne w stosunku do Funduszu z chwilą otrzymania właściwej informacji przez Agenta Transferowego.

Fundusz nie ponosi odpowiedzialności za szkody wynikające z realizacji zleceń złożonych przez osobę, której pełnomocnictwo wygasło, zostało zmienione lub odwołane, jeżeli Agent Transferowy nie został o tym wygaśnięciu, zmianie lub odwołaniu należycie powiadomiony.

Fundusz nie ponosi odpowiedzialności za bezpośrednie lub pośrednie skutki złożenia sprzecznych zleceń przez Uczestnika i jego pełnomocnika.

b) na rzecz osób fizycznych posiadających ograniczoną zdolność do czynności prawnych

W przypadku osoby fizycznej posiadającej ograniczoną zdolność do czynności prawnych (małoletni, który ukończył 13 lat lub osoba ubezwłasnowolniona częściowo) wykonywanie czynności związanych z uczestnictwem w Funduszu w ramach czynności nieprzekraczających zwykłego zarządu powinno być dokonywane za zgodą przedstawiciela ustawowego, a w ramach czynności przekraczających zwykły zarząd przez przedstawiciela ustawowego na podstawie zezwolenia udzielonego prawomocnym orzeczeniem sądu opiekuńczego.

Za czynności przekraczające zakres zwykłego zarządu majątkiem osoby fizycznej posiadającej ograniczoną zdolność do czynności prawnych przyjmuje się złożenie zlecenia lub zleceń odkupienia Jednostek Uczestnictwa, jeżeli wartość odkupionych Jednostek Uczestnictwa we wszystkich funduszach inwestycyjnych zarządzanych przez Towarzystwo przekracza 5.000,- (pięć tysięcy) złotych w okresie 30 dni. W przypadku, gdy po realizacji zlecenia odkupienia na kwotę zwykłego zarządu na Subrejestrze pozostałoby mniej, niż 1.000,- (jeden tysiąc) złotych, odkupywane są wszystkie Jednostki Uczestnictwa, a limit kwoty zwykłego zarządu w takiej sytuacji jest podwyższany do 6.000,- (sześciu tysięcy) złotych.

c) na rzecz osób fizycznych nieposiadających zdolności do czynności prawnych

Osoba fizyczna nieposiadająca zdolności do czynności prawnych (małoletni, który nie ukończył 13 lat lub osoba ubezwłasnowolniona całkowicie) może wykonywać czynności związane z uczestnictwem w Funduszu w ramach czynności nieprzekraczających zwykłego zarządu wyłącznie przez przedstawiciela ustawowego, a w ramach czynności przekraczających zwykły zarząd przez przedstawiciela ustawowego za zezwoleniem udzielonym prawomocnym orzeczeniem sądu opiekuńczego.

Za czynności przekraczające zakres zwykłego zarządu majątkiem osoby fizycznej nieposiadającej pełnej zdolności do czynności prawnych przyjmuje się złożenie zlecenia lub zleceń odkupienia Jednostek Uczestnictwa, jeżeli wartość odkupionych Jednostek Uczestnictwa we wszystkich funduszach inwestycyjnych zarządzanych przez Towarzystwo przekracza 5.000,- (pięć tysięcy) złotych w okresie 30 dni. W przypadku, gdy po realizacji zlecenia odkupienia na kwotę zwykłego zarządu na Subrejestrze pozostałoby mniej, niż 1.000,- (jeden tysiąc) złotych, odkupywane są wszystkie Jednostki Uczestnictwa, a limit kwoty zwykłego zarządu w takiej sytuacji jest podwyższany do 6.000,- (sześciu tysięcy) złotych.

3.11.4. Zasady zbywania i odkupywania Jednostek Uczestnictwa Subfunduszu przez małżonków

Osoby fizyczne pozostające w związku małżeńskim oraz mające wspólność majątkową małżeńską mogą nabywać Jednostki Uczestnictwa wspólnie. W tym przypadku jednostki zostaną zapisane na Wspólny Rachunek Małżeński. Otwarcie Wspólnego Rachunku Małżeńskiego następuje po złożeniu przez małżonków oświadczenia, że:

- a) pozostają we wspólności majątkowej małżeńskiej;
- b) wyrażają zgodę na składanie przez każdego z nich bez ograniczeń zleceń związanych z uczestnictwem w Funduszu, łącznie z żądaniem odkupienia przez Fundusz całego salda Jednostek Uczestnictwa zapisanych na Wspólnym Rachunku Małżeńskim;
- c) przyjmują do wiadomości, że Fundusz nie ponosi odpowiedzialności za skutki zleceń złożonych przez małżonków i ewentualnych pełnomocników, będących wynikiem odmiennych decyzji każdego z nich, a w przypadku zbiegu zleceń Fundusz będzie je realizował w kolejności wynikającej z zasad ogólnych;
- d) zobowiązują się do natychmiastowego pisemnego zawiadomienia Funduszu osobiście, listem poleconym lub pocztą kurierską o ustaniu wspólności majątkowej i jednoczesnego dostarczenia potwierdzonej kopii stosownego postanowienia sądu, bądź potwierdzonej kopii stosownej umowy w formie aktu notarialnego. W przypadku ustania wspólności majątkowej małżeńskiej Fundusz, po otrzymaniu dokumentów zaświadczających o ustaniu wspólności majątkowej małżeńskiej, wykonuje dyspozycje dotyczące Jednostek Uczestnictwa zgromadzonych na Wspólnym Rachunku Małżeńskim stosownie do tych dokumentów.

3.11.5. Składanie zleceń za pomocą telefonu i internetu

Uczestnik Funduszu ma prawo składać zlecenia nabycia i odkupienia Jednostek Uczestnictwa z wyłączeniem Jednostek Uczestnictwa kategorii A1, za pomocą telefonu i internetu, pod warunkiem zawarcia z Dystrybutorem umowy o składanie zleceń przez telefon lub za pomocą internetu. Przez zawarcie umowy rozumie się również pisemne oświadczenie Uczestnika o doręczeniu, zapoznaniu się i wyrażeniu zgody na treść odpowiednich regulaminów składania zleceń przez telefon i za pomocą internetu.

Umowa (regulamin), o której mowa powyżej, określa wszystkie warunki, w szczególności warunki i zasady składania zleceń za pomocą telefonu i internetu. Działając w porozumieniu z Towarzystwem Dystrybutor zastrzega sobie prawo wypowiedzenia umowy o składanie zleceń za pomocą telefonu lub internetu, w przypadku, gdy częstotliwość i charakter składanych zleceń przez Uczestnika może godzić w interesy pozostałych Uczestników danego Funduszu, gdy działania Uczestnika będą nosiły charakter spekulacyjny. Działanie Towarzystwa i Dystrybutor wynika z potrzeby zapewnienia najlepszej ochrony interesów wszystkich Uczestników Funduszu.

Zlecenia składane za pomocą telefonu lub internetu przyjmowane są przez Fundusz lub przez Dystrybutora, który na podstawie umowy z Funduszem podjął się przyjmowania takich zleceń i który posiada stosowne zezwolenie KNF do przyjmowania takich zleceń.

3.11.6. Konwersja Jednostek Uczestnictwa Subfunduszu na Jednostki Uczestnictwa innego funduszu inwestycyjnego oraz wysokość opłat z tym związanych

Uczestnik ma prawo na podstawie jednego zlecenia dokonać konwersji Jednostek Uczestnictwa do subfunduszu Rockbridge Neo Funduszu Inwestycyjnego Otwartego, z zastrzeżeniem zasad uczestnictwa w tym funduszu inwestycyjnym. Zlecenie Konwersji Jednostek Uczestnictwa kategorii A1, może zostać złożone wyłącznie w formie pisemnej w Punkcie Obsługi Klienta dla Jednostek Uczestnictwa Zbywanych Bezpośrednio przez Fundusz

zlokalizowanym w siedzibie Towarzystwa lub w formie elektronicznej w sposób określony w odrębnej procedurze ustalonej w związku z umową świadczenia dodatkowego zawartą z Uczestnikiem Funduszu.

Konwersja

Zlecenie Konwersji jest jednoczesnym zleceniem odkupienia Jednostek Uczestnictwa Subfunduszu i zleceniem nabycia jednostek uczestnictwa w subfunduszu wydzielonym w ramach Rockbridge Neo FIO. Konwersji dokonuje się przez umorzenie Jednostek Uczestnictwa w subfunduszu funduszu inwestycyjnego (fundusz źródłowy) i nabycie Jednostek Uczestnictwa w subfunduszu wydzielonym w ramach Rockbridge Neo FIO (funduszu docelowym) za środki pieniężne uzyskane z odkupienia Jednostek Uczestnictwa (funduszu źródłowego). Zlecenie Konwersji jest realizowane jeżeli środki pieniężne uzyskane z tytułu odkupienia Jednostek Uczestnictwa Subfunduszu (funduszu źródłowego) wpłyną na rachunek nabyć subfunduszu (funduszu docelowego). Uczestnik nabywa jednostki uczestnictwa subfunduszu (funduszu docelowego) dopiero po wpłynięciu środków pieniężnych na rachunek nabyć subfunduszu (funduszu docelowego). Jeżeli zostaną zachowane warunki wskazane w dwóch zdaniach poprzedzających, konwersja następuje w następnym Dniu Wyceny przypadającym po dniu, w którym Agent Transferowy otrzymał informacje o zleceniu konwersji. Okres pomiędzy złożeniem zlecenia konwersji a dniem jego realizacji nie powinien być dłuższy niż pięć dni roboczych, chyba że opóźnienie jest następstwem okoliczności, za które Fundusz nie ponosi odpowiedzialności. Konwersja może być dokonana wyłącznie w ramach jednej kategorii Jednostek Uczestnictwa.

Działając na podstawie Rozporządzenia Rady (UE) nr 833/2014 dotyczącego środków ograniczających w związku z działaniami Rosji destabilizującymi sytuację na Ukrainie oraz Rozporządzenia Rady (WE) nr 765/2006 dotyczące środków ograniczających w związku z sytuacją na Białorusi i udziałem Białorusi w agresji Rosji wobec Ukrainy, od dnia 12 kwietnia 2022 r. Fundusz nie realizuje zleceń Konwersji w stosunku do następującej kategorii Uczestników:

- obywateli rosyjskich lub osób fizycznych zamieszkałych w Rosji lub jakichkolwiek osób prawnych, podmiotów lub organów z siedzibą w Rosji;
- obywateli białoruskich lub osób fizycznych zamieszkałych na Białorusi, lub dowolnym osób prawnych, podmiotów lub organów z siedzibą na Białorusi.

chyba że osoby te korzystają z włączeń przewidzianych w obowiązujących przepisach prawa,

Dokonanie konwersji podlega opłacie składającej się z dwóch części:

a) stałej Opłaty za Konwersję

Stała Opłata za Konwersję jest pobierana w funduszu docelowym ze środków pieniężnych uzyskanych z odkupienia Jednostek Uczestnictwa w funduszu źródłowym, przed obliczeniem i pobraniem zmiennej Opłaty za Konwersję. Aktualnie nie pobiera się stałej Opłaty za Konwersję.

b) zmiennej Opłaty za Konwersję

Zmienna Opłata za Konwersję jest równa iloczynowi kwoty konwersji i stawki zmiennej Opłaty za Konwersję. Zmienna Opłata za Konwersję pobierana jest w subfunduszu funduszu inwestycyjnego, w którym nabywane są Jednostki Uczestnictwa.

Stawka zmiennej Opłaty za Konwersję stanowi różnicę pomiędzy stawką Opłaty Dystrybucyjnej w subfunduszu funduszu docelowego i stawką Opłaty Dystrybucyjnej w subfunduszu funduszu źródłowego. W przypadku gdy różnica ta jest wartością ujemną stawka Zmiennej opłaty za Konwersję wynosi 0%.

Zasada kumulacji przy naliczaniu zmiennej Opłaty za Konwersję

Podstawą ustalenia stawek Opłat Dystrybucyjnych w subfunduszach funduszu źródłowego i docelowego, dla potrzeb obliczenia stawki zmiennej Opłaty za Konwersję, jest wartość aktywów netto subfunduszu funduszu źródłowego przypadających na Jednostki Uczestnictwa danej kategorii zapisane na rachunkach Uczestnika przed konwersją, powiększone o wartość aktywów netto subfunduszu funduszu docelowego przypadających na Jednostki Uczestnictwa danej kategorii zapisane na rachunkach Uczestnika przed konwersją.

Zasada pobierania zmiennej Opłaty za Konwersję

Uczestnicy Funduszu dokonujący konwersji Jednostek Uczestnictwa Subfunduszu funduszu inwestycyjnego na Jednostki Uczestnictwa Subfunduszu Rockbridge Neo FIO o równej lub wyższej maksymalnej wynikającej z Tabeli Opłat stawce Opłaty Dystrybucyjnej, zobowiązani są jedynie do jednorazowego poniesienia, zmiennej Opłaty za Konwersję od aktywów odpowiadających danym Jednostkom Uczestnictwa. Maksymalna stawka Opłaty Dystrybucyjnej oznacza najwyższą, określoną w Tabeli Opłat stawkę pobieraną w Subfunduszu.

Skala i wysokość stawek Opłat Manipulacyjnych dotyczy wyłącznie Jednostek Uczestnictwa kategorii A i kategorii A1 jest określona w Tabeli Opłat obowiązującej u danego Dystrybutora lub w Funduszu. Dla Jednostek Uczestnictwa kategorii B skala i wysokość stawek Opłat Manipulacyjnych określona jest w umowie dotyczącej Programu Systematycznego Inwestowania.

3.11.7. Wyплаты kwot z tytułu odkupienia Jednostek Uczestnictwa Subfunduszu lub wypłat dochodów Funduszu

Fundusz niezwłocznie dokonuje przelewu kwoty z tytułu odkupienia Jednostek Uczestnictwa na rachunek bankowy Uczestnika Funduszu, nie wcześniej jednak niż drugiego dnia roboczego po dniu wyceny, w którym nastąpiło odkupienie Jednostek Uczestnictwa. Fundusz nie wypłaca dochodów Uczestnikom bez odkupywania Jednostek Uczestnictwa.

3.11.8. Zamiany Jednostek Uczestnictwa Subfunduszu na Jednostki Uczestnictwa związane z innym Subfunduszem oraz wysokość opłat z tym związanych – w przypadku funduszu z wydzielonymi subfunduszami

Uczestnik ma prawo na podstawie jednego zlecenia dokonać zamiany Jednostek Uczestnictwa Subfunduszu na Jednostki Uczestnictwa innego Subfunduszu (Zamiana). Zlecenie Zamiany Jednostek Uczestnictwa kategorii A1, może zostać złożone wyłącznie w formie pisemnej w Punkcie Obsługi Klienta dla Jednostek Uczestnictwa Zbывanych Bezpośrednio przez Fundusz zlokalizowanym w siedzibie Towarzystwa lub w formie elektronicznej w sposób określony w odrębnej procedurze ustalonej w związku z umową świadczenia dodatkowego zawartą z Uczestnikiem Funduszu.

Zamiana

Zlecenie Zamiany jest jednoczesnym zleceniem odkupienia Jednostek Uczestnictwa Subfunduszu i zleceniem nabycia jednostek uczestnictwa w innym subfunduszu wydzielonym w ramach tego samego funduszu inwestycyjnego. Zamiany dokonuje się przez jednoczesne umorzenie Jednostek Uczestnictwa w Subfunduszu (subfundusz źródłowy) i nabycie Jednostek Uczestnictwa w innym Subfunduszu (subfunduszu docelowym) za środki pieniężne uzyskane z umorzenia Jednostek Uczestnictwa. Zlecenie Zamiany jest realizowane jeżeli środki pieniężne uzyskane z tytułu odkupienia Jednostek Uczestnictwa Subfunduszu (subfundusz źródłowy) wpłyną na rachunek nabyć Subfunduszu (subfundusz docelowo). Uczestnik nabywa jednostki uczestnictwa Subfunduszu (subfundusz docelowo) dopiero po wpłynięciu środków pieniężnych na rachunek nabyć Subfunduszu (subfundusz docelowo). Jeżeli zostaną zachowane warunki wskazane w dwóch zdaniach poprzedzających, zamiana następuje w następnym Dniu Wyceny przypadającym po dniu, w którym Agent Transferowy otrzymał informacje o zleceniu zamiany. Okres pomiędzy złożeniem Zlecenia zamiany a dniem

jego realizacji nie powinien być dłuższy niż pięć dni roboczych, chyba że opóźnienie jest następstwem okoliczności, za które Fundusz nie ponosi odpowiedzialności.

Zamiana może być dokonana wyłącznie w ramach jednej kategorii Jednostek Uczestnictwa.

Działając na podstawie Rozporządzenia Rady (UE) nr 833/2014 dotyczącego środków ograniczających w związku z działaniami Rosji destabilizującymi sytuację na Ukrainie oraz Rozporządzenia Rady (WE) nr 765/2006 dotyczące środków ograniczających w związku z sytuacją na Białorusi i udziałem Białorusi w agresji Rosji wobec Ukrainy, od dnia 12 kwietnia 2022 r. Fundusz nie realizuje zleceń Zamiany w stosunku do następującej kategorii Uczestników:

- obywateli rosyjskich lub osób fizycznych zamieszkałych w Rosji lub jakichkolwiek osób prawnych, podmiotów lub organów z siedzibą w Rosji;
 - obywateli białoruskich lub osób fizycznych zamieszkałych na Białorusi, lub dowolnym osób prawnych, podmiotów lub organów z siedzibą na Białorusi.
- chyba że osoby te korzystają z włączeń przewidzianych w obowiązujących przepisach prawa.

Dokonanie Zamiany podlega opłacie składającej się z dwóch części:

a) stałej Opłaty za Zamianę

Stała Opłata za Zamianę jest pobierana w subfunduszu docelowym ze środków pieniężnych uzyskanych z odkupienia Jednostek Uczestnictwa w subfunduszu źródłowym, przed obliczeniem i pobraniem zmiennej Opłaty za Zamianę. Aktualnie nie pobiera się stałej Opłaty za Zamianę.

b) zmiennej Opłaty za Zamianę

Zmienna Opłata za Zamianę jest równa iloczynowi kwoty Zamiany i stawki zmiennej Opłaty za Zamianę. Zmienna Opłata za Zamianę pobierana jest w subfunduszu, w którym nabywane są Jednostki Uczestnictwa.

Stawka zmiennej Opłaty za Zamianę stanowi różnicę pomiędzy stawką Opłaty Dystrybucyjnej w subfunduszu docelowym i stawką Opłaty Dystrybucyjnej w subfunduszu lub funduszu źródłowym. W przypadku gdy różnica ta jest wartością ujemną stawka Zmiennej opłaty za Zamianę wynosi 0%.

Zasada kumulacji przy naliczaniu zmiennej Opłaty za Zamianę

Podstawą ustalenia stawek Opłat Dystrybucyjnych w subfunduszu źródłowym i docelowym, dla potrzeb obliczenia stawki zmiennej Opłaty za Zamianę, jest wartość aktywów netto subfunduszu źródłowego przypadających na Jednostki Uczestnictwa danej kategorii zapisane na rachunkach Uczestnika przed zamianą, powiększone o wartość aktywów netto subfunduszu docelowego przypadających na Jednostki Uczestnictwa danej kategorii zapisane na rachunkach Uczestnika przed zamianą.

Zasada pobierania zmiennej Opłaty za Zamianę

Uczestnicy Funduszu dokonujący Zamiany Jednostek Uczestnictwa Subfunduszu na Jednostki Uczestnictwa innego Subfunduszu o równej lub wyższej maksymalnej wynikającej z Tabeli Opłat stawce Opłaty Dystrybucyjnej, zobowiązani są jedynie do jednorazowego poniesienia, zmiennej Opłaty za Zamianę od aktywów odpowiadających danym Jednostkom Uczestnictwa. Maksymalna stawka Opłaty Dystrybucyjnej oznacza najwyższą, określoną w Tabeli Opłat stawkę pobieraną w Subfunduszu.

Skala i wysokość stawek Opłat Manipulacyjnych dotyczy wyłącznie Jednostek Uczestnictwa kategorii A oraz kategorii A1 i jest określona w Tabeli Opłat obowiązującej u danego Dystrybutora lub w Funduszu. Dla Jednostek Uczestnictwa kategorii B skala i wysokość stawek Opłat Manipulacyjnych określona jest w umowie dotyczącej Programu Systematycznego Oszczędzania.

3.11.9. Spełnienia świadczeń należnych z tytułu nieterminowych realizacji zleceń Uczestników Funduszu oraz błędnej wyceny Aktywów Netto na Jednostkę Uczestnictwa Subfunduszu

Zgodnie z art. 64 Ustawy Towarzystwo odpowiada wobec Uczestników Funduszu za wszelkie szkody spowodowane niewykonaniem lub nienależytym wykonaniem swoich obowiązków w zakresie zarządzania Funduszem i jego reprezentacji, chyba że niewykonanie lub nienależyte wykonanie obowiązków jest spowodowane okolicznościami, za które Towarzystwo odpowiedzialności nie ponosi.

Zgodnie z art. 33 ust. 3 Ustawy za szkody poniesione przez osoby nabywające lub odkupujące jednostki uczestnictwa funduszu inwestycyjnego za pośrednictwem podmiotu prowadzącego działalność maklerską w zakresie przyjmowania i przekazywania zleceń nabycia lub zbycia instrumentów finansowych, banku krajowego, krajowego oddziału instytucji kredytowej uprawnionego do wykonywania działalności w zakresie przyjmowania i przekazywania zleceń nabycia lub zbycia instrumentów finansowych lub podmiotu, o którym mowa w art. 32 ust. 2 (innego niż podmiot prowadzący działalność maklerską, bank krajowy oraz krajowy oddział instytucji kredytowej), odpowiadają solidarnie towarzystwo i ten podmiot, chyba że szkoda jest wynikiem okoliczności, za które ten podmiot nie ponosi odpowiedzialności. Odpowiedzialność powyższa nie może być wyłączona, ograniczona lub w inny sposób zmieniona w drodze umowy. Umowy wyłączające odpowiedzialność są nieważne.

W przypadku opóźnienia w realizacji prawidłowo złożonego zlecenia nabycia Jednostek Uczestnictwa, gdy wartość Jednostki Uczestnictwa w dniu przetworzenia zlecenia opóźnionego jest wyższa od wartości Jednostki Uczestnictwa z dnia, w którym zlecenie powinno być przetworzone, Towarzystwo nabędzie Uczestnikowi dodatkowe Jednostki Uczestnictwa w liczbie stanowiącej różnicę pomiędzy liczbą Jednostek Uczestnictwa jaką Uczestnik nabyłby w dniu, w którym zlecenie powinno być przetworzone, a liczbą Jednostek Uczestnictwa jaką Uczestnik nabył w wyniku opóźnionej realizacji zlecenia.

Nabycie powyższej liczby Jednostek Uczestnictwa zostanie wykonane po bieżącej wartości Jednostki Uczestnictwa bez pobrania opłaty manipulacyjnej.

W przypadku opóźnienia w realizacji prawidłowo złożonego zlecenia odkupienia Jednostek Uczestnictwa, gdy wartość Jednostki Uczestnictwa w dniu przetworzenia zlecenia jest niższa od wartości Jednostki Uczestnictwa z dnia, w którym zlecenie powinno być przetworzone, Agent Transferowy oblicza kwotę należnego Uczestnikowi świadczenia z tytułu nieterminowej realizacji zlecenia odkupienia, która zostaje przekazana na rachunek Uczestnika zgodnie z instrukcjami płatniczymi zawartymi w przetworzonym zleceniu odkupienia.

Świadczenie jest równe różnicy pomiędzy wartością zlecenia odkupienia przeliczoną po wartości Jednostki Uczestnictwa z dnia, w którym zlecenie powinno być przetworzone, a wartością zlecenia przeliczoną po wartości Jednostki Uczestnictwa z dnia opóźnionego przetworzenia zlecenia.

W przypadku błędnej wyceny aktywów Towarzystwo podejmie działania zmierzające do tego aby liczba Jednostek Uczestnictwa na Rejestrze była taka, jakby zlecenie nabycia zostało zrealizowane po prawidłowej Wartości Aktywów Netto na Jednostkę Uczestnictwa. W przypadku odkupienia Jednostek Uczestnictwa Towarzystwo podejmie działania aby Uczestnik uzyskał taką kwotę, jakby zlecenie zostało rozliczone po prawidłowej Wartości Aktywów Netto na Jednostkę Uczestnictwa.

3.11.10. Potwierdzenia zbycia, odkupienia, zamiany lub konwersji Jednostek Uczestnictwa

Po realizacji zlecenia zmieniającego stan Jednostek Uczestnictwa w Rejestrze Uczestników, Fundusz sporządza i niezwłocznie doręcza Uczestnikowi potwierdzenie zbycia lub odkupienia Jednostek Uczestnictwa, które zawiera w szczególności:

- a) dane identyfikujące Uczestnika Funduszu;
- b) numer rachunku Uczestnika Funduszu w Rejestrze;
- c) nazwę Funduszu i Subfunduszu;
- d) datę zbycia lub odkupienia Jednostek Uczestnictwa;
- e) liczbę i kategorię zbytych lub odkupionych Jednostek Uczestnictwa oraz ich wartość;
- f) liczbę Jednostek Uczestnictwa posiadanych przez Uczestnika po zbyciu lub odkupieniu Jednostek Uczestnictwa i ich wartość;
- g) kwotę zysku lub straty przy odkupieniu.

Jeżeli Uczestnik wyrazi zgodę Fundusz może przekazywać potwierdzenia w innych terminach.

3.12. Wskazanie okoliczności, w których Fundusz może zawiesić zbywanie i odkupywanie Jednostek Uczestnictwa Subfunduszu

a) Okoliczności zawieszenia zbywania Jednostek Uczestnictwa

Fundusz może zawiesić zbywanie Jednostek Uczestnictwa w danym Subfunduszu na 2 tygodnie, jeżeli nie można dokonać wiarygodnej wyceny istotnej części aktywów danego Subfunduszu z przyczyn niezależnych od Funduszu. Za zgodą i na warunkach określonych przez KNF zbywanie Jednostek Uczestnictwa może zostać zawieszona na okres od dwóch tygodni do dwóch miesięcy.

b) Okoliczności zawieszenia odkupywania Jednostek Uczestnictwa

Fundusz może zawiesić odkupywanie Jednostek Uczestnictwa w każdym z Subfunduszy oddzielnie, na okres nie dłuższy niż dwa tygodnie, jeżeli:

- w okresie ostatnich dwóch tygodni suma wartości odkupionych przez Fundusz Jednostek Uczestnictwa w danym Subfunduszu oraz Jednostek Uczestnictwa w danym Subfunduszu, których odkupienia zażądano, stanowi kwotę przekraczającą 10 % Aktywów danego Subfunduszu, albo
- nie można dokonać wiarygodnej wyceny istotnej części aktywów danego Subfunduszu z przyczyn niezależnych od Funduszu.

W przypadku, o którym mowa powyżej, za zgodą i na warunkach określonych przez KNF:

- odkupywanie Jednostek Uczestnictwa danego Subfunduszu może zostać zawieszona na okres dłuższy niż dwa tygodnie, nieprzekraczający jednak dwóch miesięcy;
- Fundusz może odkupywać Jednostki Uczestnictwa w danym Subfunduszu, w ratach, w okresie nieprzekraczającym sześciu miesięcy, przy zastosowaniu proporcjonalnej redukcji lub przy dokonywaniu wypłat z tytułu odkupienia Jednostek Uczestnictwa w danym Subfunduszu.

3.13. Określenie rynków na jakich zbywane są Jednostki Uczestnictwa Subfunduszu

Fundusz zbywa Jednostki Uczestnictwa na terytorium Rzeczypospolitej Polskiej.

3.14. Zasady polityki inwestycyjnej Rockbridge Neo Subfunduszu Obligacji Światowych

Celem inwestycyjnym Rockbridge Neo Subfunduszu Obligacji Światowych jest wzrost wartości Aktywów Subfunduszu w wyniku wzrostu wartości lokat. Fundusz nie gwarantuje osiągnięcia celu inwestycyjnego Subfunduszu.

Fundusz lokuje co najmniej 70% Wartości Aktywów Netto Subfunduszu w jednostki uczestnictwa innych funduszy inwestycyjnych otwartych mających siedzibę na obszarze Rzeczypospolitej Polskiej, certyfikaty inwestycyjne Funduszy Portfelowych, tytuły uczestnictwa emitowane przez fundusze zagraniczne w rozumieniu Ustawy oraz tytuły uczestnictwa emitowane przez instytucje wspólnego inwestowania mające siedzibę za granicą, spełniające kryteria określone w Ustawie, jeżeli, zgodnie ze statutem lub prospektem informacyjnym, lokują swoje aktywa przede wszystkim w instrumenty o charakterze dłużnym o stałym lub zmiennym dochodzie, emitowane przez rządy i agencje rządowe, międzynarodowe instytucje finansowe bądź ich celem jest naśladowanie indeksów takich instrumentów dłużnych.

Nie więcej niż 20% Wartości Aktywów Netto Subfunduszu inwestowane jest w jednostki uczestnictwa/tytuły uczestnictwa innych funduszy opisanych powyżej, lokujących, zgodnie z ich statutem lub prospektem informacyjnym, aktywa przede wszystkim w instrumenty o charakterze dłużnym emitowane przez rządy i agencje rządowe lub przez spółki o ratingu nieinwestycyjnym.

Do 30% Wartości Aktywów Netto Subfunduszu jest lokowane w Środki Płynne

Podstawowe kryteria doboru lokat do portfela inwestycyjnego Subfunduszu

Decyzje o doborze i proporcjach lokat Subfunduszu w jednostki uczestnictwa/tytuły uczestnictwa oraz w Środki Płynne będą podejmowane przez Subfundusz w zależności od oceny dochodowości poszczególnych lokat oraz ich potencjału wzrostu, na podstawie analiz poszczególnych rynków dotyczących w szczególności:

- a) obecnego i prognozowanego poziomu stóp procentowych,
- b) tempa wzrostu gospodarczego,
- c) ryzyka kredytowego,
- d) płynności poszczególnych klas aktywów,
- e) relatywnej wyceny poszczególnych klas aktywów oraz przewidywań odnośnie rozwoju sytuacji na poszczególnych rynkach.

Subfundusz nie odzwierciedla składu uznanego indeksu dłużnych papierów wartościowych.

Ze względu na ekspozycję portfela Subfunduszu na instrumenty o charakterze dłużnym, zmienność Wartości Aktywów Netto portfela inwestycyjnego Subfunduszu mierzona w walucie inwestycji będzie niewielka.

Fundusz może na rzecz Subfunduszu zawierać umowy mające za przedmiot instrumenty pochodne, w tym niewystandaryzowane instrumenty pochodne, w celu zapewnienia sprawnego zarządzania portfelem inwestycyjnym Subfunduszu lub ograniczenia ryzyka inwestycyjnego związanego ze zmianą kursów walut w związku z lokatami Subfunduszu oraz pod warunkiem, że zawarcie umowy będzie zgodne z celem inwestycyjnym Subfunduszu.

W związku z zawieraniem umów mających za przedmiot instrumenty pochodne, może wystąpić ryzyko opisane poniżej w pkt 3.15.

3.15. Opis ryzyka inwestycyjnego związanego z polityką inwestycyjną, z uwzględnieniem strategii zarządzania i szczególnych strategii inwestycyjnych stosowanych w odniesieniu do inwestycji na określonym obszarze geograficznym, w określonej branży lub sektorze gospodarczym albo w odniesieniu do określonej kategorii lokat, albo w celu odzwierciedlenia indeksu.

Ryzyko rynkowe - ryzyko zmian wartości inwestycji w wyniku zmian parametrów rynkowych, takich jak: ceny dłużnych papierów wartościowych, poziom stóp procentowych czy kursy walutowe. Zmiana cen papierów dłużnych może nastąpić również w wyniku zmian trendów na światowych rynkach finansowych.

Najistotniejszymi czynnikami ryzyka rynkowego Subfunduszu będą zmiany cen instrumentów bazowych ETF, stóp procentowych, zmiany kursów papierów dłużnych na rynkach, na których inwestowane są Aktywa Subfunduszu, oraz zmiany kursów walut krajów, w których to walutach papiery dłużne będą denominowane. Niekorzystne tendencje na tych rynkach mogą spowodować wahania wartości Aktywów Subfunduszu, co oznacza możliwość wystąpienia spadków wartości Jednostek Uczestnictwa.

Ryzyko ceny instrumentów bazowych – cena instrumentów ETF, odzwierciedlając zmiany cen instrumentów bazowych, podlega wahaniom, stąd wartość inwestycji w instrumenty ETF podlega odpowiednim wzrostom lub spadkom. Jeśli do stworzenia instrumentu ETF wykorzystana została duża liczba instrumentów pochodnych, wówczas profil ryzyka danego instrumentu ETF może się znacząco różnić od instrumentu ETF, który ma za zadanie naśladować ten sam indeks giełdowy lub obligacji, ale używając w tym celu tylko klasycznych aktywów (akcji, obligacji, itp.).

Ryzyko kredytowe - ryzyko wynikające z możliwości pogorszenia sytuacji finansowej lub niewywiązania się ze swoich zobowiązań przez emitenta instrumentów finansowych nabywanych przez Subfundusz lub kontrahenta, z którym Fundusz będzie zawierał umowy lub transakcje na instrumentach finansowych będących przedmiotem lokat Subfunduszu. W związku z zakładanym dużym udziałem w portfelu lokat Subfunduszu instrumentów typu ETF oraz dłużnych papierów wartościowych istnieje ryzyko, że niewypłacalność bądź pogorszenie się sytuacji finansowej któregokolwiek z emitentów wspomnianych instrumentów może w istotny sposób wpłynąć na Wartość Aktywów Netto Subfunduszu i wartość Jednostki Uczestnictwa. Ze względu na fakt, iż przedmiotem lokat emitentów instrumentów finansowych opisanych powyżej mogą być instrumenty pochodne, w tym niewystandaryzowane instrumenty pochodne, Uczestnicy Funduszu narażeni są na ryzyko znacznej utraty wartości zainwestowanych środków w przypadku niewywiązania się ze swoich zobowiązań kontrahentów, z którymi opisani emitenci zawarli przedmiotowe transakcje.

Ryzyko odwzorowania – cechą instrumentów ETF jest to, że nie osiągają stóp zwrotu równych stopom zwrotu z indeksów lub benchmarków, które odwzorowują, z reguły osiągają one niższe wyniki, ze względu na wpływ opłat i innych kosztów. Błąd odwzorowania różni się pomiędzy instrumentami ETF zależnie od podejścia wybranego w celu replikacji danego indeksu czy benchmarku.

Ryzyko operacyjne - objawia się możliwością poniesienia przez Subfundusz straty wynikającej z nieodpowiednich procesów wewnętrznych i nieprawidłowości dotyczących systemów Towarzystwa, zasobów ludzkich lub wynikającej ze zdarzeń zewnętrznych.

W szczególności, nieodpowiedni proces może przejawiać się błędnym lub opóźnionym rozliczeniem transakcji, a błąd ludzki może przejawiać się przeprowadzeniem nieautoryzowanych transakcji. Nieprawidłowości dotyczące systemów mogą przejawiać się, w szczególności, zawieszeniem systemów komputerowych uniemożliwiającym przeprowadzenie transakcji, a niekorzystne zdarzenia zewnętrzne - stratami w wyniku klęsk naturalnych lub ataków terrorystycznych. Istnieje ryzyko dokonania błędnej wyceny wartości aktywów netto na Jednostkę Uczestnictwa Subfunduszu oraz ryzyko dokonania tej wyceny z opóźnieniem.

Ryzyko rozliczenia, które może zmaterializować się jako opóźnione lub błędne rozliczenie zawartej transakcji, albo nierozliczenie transakcji przez jedną ze stron transakcji (Fundusz lub jego kontrahenta) i może przyczynić się do odstępstwa od realizowanej polityki inwestycyjnej, a w konsekwencji - do pogorszenia rentowności lokat Subfunduszu. Nie można również wykluczyć sytuacji, w której nierozliczenie, a także nieprawidłowe lub nieterminowe rozliczenie transakcji przez jedną ze stron (tj. Fundusz lub kontrahenta Funduszu) spowoduje utratę części Aktywów Subfunduszu i doprowadzi do obniżenia wartości Jednostki Uczestnictwa.

Ryzyko płynności - istnieje ryzyko, że zbyt niski obrót instrumentem finansowym na rynku zorganizowanym lub poza tym rynkiem albo wycofanie instrumentu finansowego z obrotu na rynku zorganizowanym może uniemożliwić jego nabycie lub zbycie w wielkości wynikającej z realizacji zakładanej polityki inwestycyjnej, a także może utrudnić lub uniemożliwić dokonanie rzetelnej wyceny tego instrumentu finansowego, co w konsekwencji może doprowadzić do konieczności zawieszenia odkupywania Jednostek Uczestnictwa Subfunduszu. Utrata płynności instrumentów finansowych wchodzących w skład portfela lokat Subfunduszu może spowodować znaczny spadek wartości tych instrumentów i wywierać istotny negatywny wpływ na wartość Aktywów Subfunduszu i wartość Jednostki Uczestnictwa. Istnieje również ryzyko, że w przypadku zażądania przez Uczestników odkupienia Jednostek Uczestnictwa o stosunkowo dużym udziale w łącznej liczbie Jednostek Uczestnictwa wyemitowanych w danym momencie, Fundusz będzie w stanie wypłacić środki należne z tytułu odkupienia Jednostek Uczestnictwa w danym Subfunduszu dopiero po dokonaniu zbycia części aktywów i uzyskaniu środków należnych Subfunduszowi ze zbycia tych aktywów. W przypadku wystąpienia sytuacji, w której w okresie dwóch tygodni suma wartości odkupionych przez Fundusz Jednostek Uczestnictwa danego Subfunduszu oraz Jednostek Uczestnictwa, których odkupienia zażądano, stanowi kwotę przekraczającą 10% wartości Aktywów Subfunduszu, Fundusz może zawiesić odkupywanie Jednostek Uczestnictwa na dwa tygodnie. W szczególnych przypadkach odkupywanie Jednostek Uczestnictwa może zostać zawieszono na okres nieprzekraczający dwóch miesięcy, a w okresie nieprzekraczającym sześciu miesięcy, przy zastosowaniu proporcjonalnej redukcji lub przy dokonywaniu wypłat z tytułu odkupienia Jednostek uczestnictwa, Fundusz może odkupywać Jednostki Uczestnictwa danego Subfunduszu w ratach. Ponadto, niektóre składowe instrumenty ETF mogą być przedmiotem obrotu przy ograniczonym wolumenie. Może się zdarzyć tak, że transakcja kupna bądź sprzedaży takich aktywów może mieć negatywny wpływ na ich cenę a poprzez to na wycenę instrumentu ETF. Dodatkowo, brak płynności może powodować opóźnienie w realizacji takich transakcji lub może mieć wpływ na wielkość zawieranej transakcji. Handlowanie instrumentami ETF może być również zawieszono ze względu na zamknięcie rynku giełdowego dla instrumentu bazowego lub ze względu na likwidację instrumentu ETF.

Ryzyko dopasowania czasowego - instrumenty ETF kwotowane są w czasie otwarcia giełdy, ale może zdarzyć się tak, że transakcje na instrumentach ETF są zawierane poza godzinami handlu na giełdach, na których kwotowane są instrumenty bazowe dla danego instrumentu ETF. To może powodować zmianę wyniku inwestycji w dany instrument ETF w stosunku do jego instrumentów bazowych.

Ryzyko walutowe - w przypadku nabycia instrumentów finansowych denominowanych w walucie obcej, Aktywa Subfunduszu będą narażone na ryzyko walutowe. Ryzyko to przejawia się potencjalną możliwością spadku rentowności inwestycji dokonywanych w instrumenty notowane na zagranicznych rynkach papierów wartościowych lub denominowanych w walutach obcych, w wyniku aprecjacji waluty krajowej względem waluty obcej. Ryzyko walutowe może podlegać częściowemu lub całkowitemu zabezpieczeniu, w zależności od decyzji zarządzającego Subfunduszem. W celu ograniczenia ryzyka walutowego Subfundusz może zawierać umowy mające za przedmiot Instrumenty Pochodne, w tym Niewystandaryzowane Instrumenty Pochodne. W przypadku gdy instrument ETF będzie wyceniany w jednej walucie obcej (przykładowo w USD), a ETF będzie replikował indeksy lokalne

wyrażone w innych walutach, niż waluta danego instrumentu ETF (przykładowo obligacje rynków wschodzących w walutach lokalnych), wtedy zarządzający będzie mógł zabezpieczyć jedynie ryzyko walutowe pomiędzy PLN a walutą danego instrumentu ETF (przykładowego USD). Oznacza to, iż dany ETF będzie posiadał wbudowane, niezabezpieczone ryzyko walutowe, które będzie miało wpływ na wynik osiągany z inwestycji w dany instrumentu ETF (przykładowo wartość replikowanego indeksu wzrośnie, ale waluta lokalna się osłabi, niwelując w ten sposób wynik całkowity z inwestycji).

Ryzyko związane z przechowywaniem aktywów - na podstawie umowy o wykonywanie funkcji depozytariusza Funduszu oraz Subfunduszy, Depozytariusz prowadzi rejestr Aktywów Funduszu oraz jego Subfunduszy, w tym aktywów zapisywanych na właściwych rachunkach oraz przechowywanych przez Depozytariusza i inne podmioty na mocy odrębnych przepisów lub na podstawie umów zawartych na polecenie Funduszu przez Depozytariusza (Subdepozytariusz). Istnieje ryzyko, że taki podmiot nie wywiąże się z ciężących na nich obowiązków związanych z przechowywaniem takich aktywów, w szczególności mających wpływ na terminy rozliczenia zawartych transakcji. Mimo przepisów Ustawy o Funduszach Inwestycyjnych chroniących Fundusz przed skutkami upadłości Depozytariusza, nie można również wykluczyć sytuacji, w której postawienie Depozytariusza lub Subdepozytariusza w stan likwidacji lub upadłości będzie wywierał negatywny skutek na wartość Aktywów Subfunduszu lub doprowadzi do utraty części Aktywów Subfunduszu.

Ryzyko związane z koncentracją aktywów lub rynków - związane jest z możliwością inwestycji znacznej części Aktywów Subfunduszu w jednym rodzaju instrumentu finansowego lub na jednym rynku. Subfundusz inwestuje przeważającą część aktywów w instrumenty ETF notowane na rynkach innych niż na terenie Rzeczypospolitej Polskiej. W szczególności, niekorzystna sytuacja makroekonomiczna w danym kraju może spowodować pogorszenie się sytuacji finansowej znacznej liczby aktywów bazowych danego ETF będącego przedmiotem lokat Subfunduszu, a w konsekwencji niekorzystnie wpływać na rentowność inwestycji w Jednostki Subfunduszu. Subfundusz inwestuje głównie w tytuły uczestnictwa funduszy zagranicznych lub instytucji wspólnego inwestowania mających siedzibę za granicą inwestujących w instrumenty dłużne, więc ryzyko koncentracji aktywów związane jest również z tymi inwestycjami. Zgodnie z art. 101 ust. 2 Ustawy, Fundusz nie może lokować więcej niż 20 % wartości Aktywów Subfunduszu w tytuły uczestnictwa funduszu zagranicznego lub tytuły uczestnictwa instytucji wspólnego inwestowania, a jeżeli ten fundusz zagraniczny lub instytucja wspólnego inwestowania jest funduszem z wydzielonymi subfunduszami lub funduszem lub instytucją składającą się z subfunduszy i każdy z subfunduszy stosuje inną politykę inwestycyjną - więcej niż 20 % wartości swoich aktywów w jednostki uczestnictwa lub tytuły uczestnictwa jednego subfunduszu. Fundusz nie może wykluczyć sytuacji, w której większość Aktywów Subfunduszu będzie inwestowana w tytuły uczestnictwa kilku subfunduszy wchodzących w skład jednego funduszu zagranicznego lub jednej instytucji wspólnego inwestowania. Fundusz nie może również wykluczyć sytuacji, w której większość Aktywów Subfunduszu będzie inwestowana w tytuły uczestnictwa kilku subfunduszy, funduszy zagranicznych lub instytucji wspólnego inwestowania, które są zarządzane przez ten sam podmiot lub przez podmioty wchodzące w skład tej samej grupy kapitałowej. Możliwość wystąpienia wspólnych czynników ryzyka, w tym ryzyka operacyjnego, ryzyka kredytowego, ryzyka wynikającego z możliwości realizacji zbliżonej polityki inwestycyjnej przez te subfundusze, fundusze zagraniczne lub instytucje wspólnego inwestowania, ryzyka reputacyjnego, a także innych wspólnych rodzajów ryzyka, powoduje podwyższenie ryzyka związanego z inwestowaniem w Jednostki Uczestnictwa Subfunduszu

Ryzyko inwestycji w instrumenty pochodne - inwestowanie w Instrumenty Pochodne, w tym Niewystandaryzowane Instrumenty Pochodne, wiąże się z ryzykiem rynkowym, tj. możliwością ponoszenia strat w wyniku niekorzystnych zmian parametrów rynkowych, takich jak: kursy akcji, poziomy stóp procentowych, kursy walutowe, czy zmienności tych parametrów. Inwestowanie w Niewystandaryzowane Instrumenty Pochodne związane jest ponadto z ryzykiem kredytowym, tj. możliwością niewywiązania się z zobowiązań przez kontrahenta Funduszu, co może skutkować utratą nawet znacznej części Aktywów Subfunduszu. Dodatkowo, ze względu na specyfikę Instrumentów Pochodnych, tj. efektu dźwigni finansowej, możliwości zajmowania krótkiej pozycji oraz poziomu skomplikowania wyceny tych instrumentów, materializacja ryzyk operacyjnych przy dokonywaniu transakcji tymi instrumentami ma potencjalnie większe konsekwencje niż w przypadku klasycznych instrumentów finansowych.

Ryzyko inwestycji w lokaty bankowe - ryzyko to polega na nieuregulowaniu przez bank w terminie należności z tytułu lokaty.

Ryzyko stóp procentowych - oznacza możliwość takiej zmiany wysokości stóp procentowych, która będzie prowadziła do zmniejszenia się wartości poszczególnych dłużnych instrumentów finansowych wchodzących w skład portfela inwestycyjnego Subfunduszu, a tym samym także zmniejszenia się wartości całego portfela inwestycyjnego Subfunduszu. Zmiany stóp procentowych mogą mieć różny wpływ na wartość instrumentów finansowych znajdujących się w portfelu Subfunduszu. Przy wzrastających stopach procentowych może np. nastąpić spadek ceny rynkowej posiadanych instrumentów dłużnych.

Ryzyko związane z inwestowaniem w tytuły uczestnictwa funduszy zagranicznych – instytucje wspólnego inwestowania oraz fundusze zagraniczne, których tytuły uczestnictwa są przedmiotem lokat Subfunduszu, dokonują lokat na rynkach finansowych, z którymi związane są wszystkie rodzaje ryzyk opisane w niniejszym punkcie. W związku z dokonywaniem przez Subfundusz lokat w tytuły uczestnictwa funduszy zagranicznych, ryzyka te są również pośrednio ponoszone przez Uczestników Funduszu.

Ponadto ewentualne błędy w wycenie tytułów uczestnictwa funduszy zagranicznych będących przedmiotem lokat Subfunduszu mogą wywierać wpływ na wycenę Jednostek Uczestnictwa Subfunduszu. Wprawdzie wycena tytułów uczestnictwa funduszy zagranicznych opiera się na zasadach wartości godziwej, ale nie można wykluczyć sytuacji, w której na skutek braku płynności niektórych instrumentów finansowych będących przedmiotem lokat funduszu zagranicznego, w następstwie błędów operacyjnych lub w wyniku innych zdarzeń wycena tytułów uczestnictwa zostanie skorygowana, ulegnie skokowej zmianie lub zostanie zawieszona na czas nieokreślony. Korekty takie mogą wpływać ujemnie lub dodatnio na wartość Jednostek Uczestnictwa Subfunduszu.

Umarzenie tytułów uczestnictwa funduszy zagranicznych może podlegać różnym ograniczeniom mającym istotny wpływ na możliwość zbycia tego rodzaju lokat przez Subfundusz. Zawieszenie oficjalnej wyceny, wprowadzenie ograniczeń lub wystąpienie opóźnień w umarzaniu tytułów uczestnictwa funduszy zagranicznych będących przedmiotem lokat Subfunduszu lub w przekazaniu Subfunduszowi środków z tytułu tych umorzeń może utrudnić lub uniemożliwić Funduszowi wywiązywanie się ze zobowiązań wobec Uczestników Subfunduszu, w tym w szczególności opóźnić wypłatę środków z tytułu odkupienia Jednostek Uczestnictwa, spowodować konieczność stosowania proporcjonalnej redukcji i rat przy dokonywaniu wypłat z tytułu umorzeń Jednostek Uczestnictwa Subfunduszu, utrudnić lub uniemożliwić dokonanie prawidłowej wyceny Jednostek Uczestnictwa oraz spowodować konieczność zawieszenia odkupywania Jednostek Uczestnictwa Subfunduszu.

Ryzyko konfliktów interesów - w związku z korzystaniem z technik efektywnego zarządzania portfelem, tj. technik inwencyjnych wykorzystywanych w celu redukcji ryzyka, redukcji kosztów lub generowania dodatkowego dochodu, mogą powstać konflikty interesów wynikające z faktu, że kontrahent lub jego podmioty powiązane mogą świadczyć na rzecz Funduszu, innych funduszy zarządzanych przez Towarzystwo lub na rzecz Towarzystwa inne usługi lub oferować im inne produkty. Towarzystwo unika działań mogących powodować wystąpienie konfliktu interesów, podejmuje niezbędne działania w celu identyfikacji konfliktu interesów, dąży do wyeliminowania bądź ograniczenia negatywnego wpływu konfliktu interesów na wyniki Subfunduszu oraz funkcjonowanie Towarzystwa i jego relacje z klientami i innymi podmiotami powiązanymi.

Ryzyko nieosiągnięcia oczekiwanego zwrotu z inwestycji w Jednostki Uczestnictwa - Fundusz nie gwarantuje osiągnięcia celu inwestycyjnego wskazanego w Statucie. Istnieje ryzyko, że Fundusz nie osiągnie zamierzonego celu, a tym samym Uczestnik Funduszu nie osiągnie zakładanej stopy zwrotu z inwestycji w Jednostki Uczestnictwa Subfunduszu, w szczególności z powodu zmaterializowania się jednego lub większej ilości ryzyk opisanych w tej części Prospektu.

Ryzyko związane z zawarciem określonych umów – specyfika zawieranych umów o obsługę Funduszu i jego Uczestników, w tym umów z agentem transferowym i dystrybutorami, powoduje możliwość nieprawidłowego wywiązywania się przez te podmioty z podjętych zobowiązań, w szczególności poprzez opóźnienie w przesyłaniu i realizacji zleceń lub błędną realizacją zleceń.

Ryzyko związane ze szczególnymi warunkami zawartych przez Fundusz transakcji – zawierane przez Fundusz transakcje mogą powodować dodatkowy wzrost ryzyka, co w szczególności dotyczy niektórych umów mających za przedmiot instrumenty pochodne (ryzyko kształtowania się wartości instrumentu bazowego w sposób odmienny od oczekiwań zarządzającego) oraz umów pożyczek papierów wartościowych (ryzyko braku możliwości wywiązania się z umowy pożyczki przez kontrahenta).

Ryzyko związane z udzielonymi gwarancjami - Fundusz nie udziela gwarancji na rzecz innych podmiotów.

Ryzyko wystąpienia szczególnych okoliczności, na wystąpienie których Uczestnik Funduszu nie ma wpływu lub ma ograniczony wpływ - Uczestnik powinien brać pod uwagę możliwość wystąpienia następujących zdarzeń, na które nie będzie miał wpływu: otwarcie likwidacji Subfunduszu lub Funduszu, przejęcie zarządzania Funduszem przez inne towarzystwo, przejęcie zarządzania Funduszem przez spółkę zarządzającą, zmiana depozytariusza lub podmiotu obsługującego Fundusz, połączenie Funduszu z innym funduszem, a także zmiana polityki inwestycyjnej Subfunduszu.

Ryzyko otwarcia likwidacji Funduszu lub Subfunduszu - Fundusz może ulec rozwiązaniu w przypadkach określonych w Ustawie o Funduszach Inwestycyjnych, w tym w szczególności w przypadku spadku WAN poniżej poziomu 2.000.000 (dwóch milionów) zł. Nie można zagwarantować, że w wyniku powyższych czynników nie nastąpi rozwiązanie Funduszu, w wyniku czego umarzenie Jednostek Uczestnictwa zostanie wstrzymane do czasu przeprowadzenia likwidacji Funduszu, a koszty likwidacji Funduszu wpłyną na zmniejszenie wartości aktywów netto Funduszu pozostających do podziału między Uczestników Funduszu. W przypadku wystąpienia co najmniej jednej z przesłanek określonych w Statucie, Towarzystwo może również podjąć decyzję o likwidacji Subfunduszu, w wyniku czego umarzenie Jednostek Uczestnictwa zostanie wstrzymane do czasu przeprowadzenia likwidacji Subfunduszu, a koszty likwidacji Subfunduszu wpłyną na zmniejszenie wartości aktywów netto Subfunduszu pozostających do podziału między Uczestników Funduszu.

Ryzyko przejęcia zarządzania Funduszem przez inne towarzystwo funduszy inwestycyjnych - zgodnie z Ustawą o Funduszach Inwestycyjnych, inne towarzystwo funduszy inwestycyjnych może na podstawie umowy z Towarzystwem przejąć zarządzanie Funduszem. W takim przypadku mogą nastąpić zmiany w zakresie zasad funkcjonowania Funduszu, w tym w szczególności celu inwestycyjnego i zasad polityki inwestycyjnej.

Ryzyko przejęcia zarządzania Funduszem przez spółkę zarządzającą - zgodnie z art. 4 ust. 1a Ustawy o Funduszach Inwestycyjnych, Towarzystwo może przekazać zarządzanie Funduszem i prowadzenie jego spraw spółce zarządzającej prowadzącej działalność na terytorium Rzeczypospolitej Polskiej. Fundusz działa w formie funduszu inwestycyjnego otwartego, w związku z czym zgodnie z art. 4 ust. 1b Ustawy nie jest możliwe przekazanie zarządzania Funduszem i prowadzenia jego spraw zarządzającemu z UE prowadzącemu działalność na terytorium Rzeczypospolitej Polskiej.

Ryzyko zmiany Depozytariusza lub podmiotu obsługującego Fundusz - Fundusz lub Depozytariusz mogą rozwiązać umowę o wykonywanie funkcji depozytariusza za wypowiedzeniem, w terminie nie krótszym niż 6 miesięcy. Zmiana Depozytariusza wymaga zgody Komisji. Jeżeli Depozytariusz nie wykonuje obowiązków określonych w umowie albo wykonuje je nienależycie, Fundusz wypowiada umowę i niezwłocznie zawiadamia o tym Komisję. Komisja może nakazać Funduszowi zmianę Depozytariusza. W tych przypadkach wypowiedzenie umowy może nastąpić w terminie krótszym niż 6 miesięcy. W przypadku otwarcia likwidacji lub ogłoszenia upadłości Depozytariusza, Fundusz niezwłocznie dokonuje zmiany depozytariusza, bez stosowania sześciomiesięcznego terminu wypowiedzenia. Zmiana depozytariusza jest dokonywana w sposób zapewniający nieprzerwane wykonywanie obowiązków Depozytariusza. Towarzystwo może w każdym czasie dokonać zmiany podmiotów obsługujących Fundusz, w szczególności Agenta Transferowego. Uczestnik nie ma wpływu na decyzję Towarzystwa o zmianie Depozytariusza lub podmiotu obsługującego Fundusz. W przypadku jednak gdy nie dojdzie do zmiany Depozytariusza zgodnie z przepisami prawa Fundusz ulega rozwiązaniu.

Ryzyko połączenia Subfunduszu z innym subfunduszem lub funduszem - za zgodą Komisji może nastąpić połączenie Subfunduszu z innym funduszem lub subfunduszem funduszu zarządzanego przez Towarzystwo (połączenie wewnętrzne) a nawet z innym funduszem zarządzanym przez inne towarzystwo funduszy inwestycyjnych (połączenie krajowe). Połączenie następuje przez przeniesienie majątku subfunduszu przejmowanego do subfunduszu lub funduszu przejmującego oraz przydzielenie Uczestnikom Jednostek Uczestnictwa subfunduszu lub funduszu przejmującego w zamian za Jednostki Uczestnictwa subfunduszu przejmowanego. Tylko w przypadku połączenia krajowego wymagana jest zgoda Zgromadzenia Uczestników Funduszu.

Ryzyko zmiany polityki inwestycyjnej Subfunduszu - Towarzystwo może podjąć decyzję o zmianie Statutu, w tym także w zakresie zasad polityki inwestycyjnej Subfunduszu. Nie można wykluczyć przypadku, w którym polityka inwestycyjna Subfunduszu ulegnie zmianie w sposób odbiegający od oczekiwań Uczestników.

Ryzyko przekształcenia specjalistycznego funduszu inwestycyjnego otwartego w fundusz inwestycyjny otwarty, które może powodować zmianę polityki inwestycyjnej wpływającą na wyniki inwestycyjne osiągane przez Fundusz oraz poziom ryzyka inwestycyjnego. Do przekształcenia specjalistycznego funduszu inwestycyjnego otwartego w fundusz inwestycyjny otwarty wymagana jest zgoda Komisji.

Ryzyko niewypłacalności gwaranta - w związku z zakładanymi inwestycjami w dłużne papiery wartościowe istnieje ryzyko, że emitent tych papierów nie będzie w stanie wykupić wyemitowanych przez siebie dłużnych papierów wartościowych bądź wypłacić odsetek. Niewypłacalność któregośkolwiek z emitentów wspomnianych instrumentów dłużnych może w istotny sposób wpłynąć na Wartość Aktywów Netto Subfunduszu. Mimo, iż jednym z podstawowych kryteriów wyboru lokat w instrumenty dłużne będzie ocena wypłacalności strony zaciągającej zobowiązanie, Fundusz nie może zagwarantować, że nie zajdzie sytuacja utraty wypłacalności emitenta/gwaranta.

Ryzyko inflacji - wzrost inflacji może spowodować spadek realnej stopy zwrotu z posiadanych w portfelu Subfunduszu instrumentów dłużnych, jak również spadek wartości tych inwestycji. W przypadku wzrostu inflacji trudniej będzie Uczestnikowi Funduszu ochronić realną wartość wpłaconego kapitału.

Ryzyko związane z regulacjami prawnymi dotyczącymi Funduszu, w szczególności w zakresie prawa podatkowego – jednym z najważniejszych czynników prowadzenia działalności gospodarczej jest otoczenie prawne. Niekorzystne zmiany w regulacjach prawnych (w szczególności w systemie podatkowym, w systemie obrotu papierami wartościowymi) mogą negatywnie wpływać na atrakcyjność finansową instrumentów finansowych. Należy przy tym podkreślić, że zmiany w systemie prawnym mogą mieć charakter nagłego i znaczącego pogorszenia parametrów gospodarczych, przyczyniając się do gwałtownych ruchów cen na rynku. Ponadto istnieje ryzyko zmian otoczenia ekonomiczno-prawnego, w jakim funkcjonuje Fundusz, powodujących zwiększenie kosztów pokrywanych z Aktywów Funduszu, w tym w wyniku zwiększenia kosztów prowadzenia działalności związanej z obsługą Funduszu. Zmiany przepisów prawa lub ich interpretacji mogą istotnie ograniczać zasady i zakres inwestycji dopuszczalnych w funduszach inwestycyjnych otwartych, a także warunki zawierania przez Fundusz umów, których przedmiotem są określone papiery wartościowe, w tym prawa pochodne.

Ryzyko nielimitowanych kosztów funduszu - Statut Funduszu wymienia koszty pokrywane ze środków własnych Subfunduszu. Ze względu na nielimitowany charakter tych kosztów istnieje ryzyko, że zbyt duża ich wartość może niekorzystnie wpłynąć na rentowność inwestycji w Jednostki Uczestnictwa Subfunduszu.

Ryzyko kadry zarządzającej – działalność Funduszu w znacznym stopniu uzależniona jest od jakości pracy pracowników i Towarzystwa i podmiotów, którym powierzono wykonywanie określonych obowiązków. Pomimo zapewnienia takim pracownikom konkurencyjnych warunków pracy, Towarzystwo nie może zapewnić, że ewentualne odejście niektórych pracowników i członków kierownictwa nie będzie mieć negatywnego wpływu na działalność Funduszu.

Ryzyko związane z realizacją obowiązków wynikających z Ustawy AML - zgodnie z Ustawą AML, Fundusz dokona zamrożenia wartości majątkowych Uczestnika z zachowaniem należytej staranności na podstawie prawa Unii Europejskiej wprowadzającego szczególne środki ograniczające przeciwko niektórym osobom, grupom lub podmiotom, jeśli Uczestnik jest wymieniony w aktach prawa Unii Europejskiej wprowadzających szczególne środki ograniczające lub listach ogłaszanych przez Generalnego Inspektora na podstawie rezolucji Rady Bezpieczeństwa Organizacji Narodów Zjednoczonych wydanych na podstawie rozdziału VII Karty Narodów Zjednoczonych, dotyczących zagrożeń dla międzynarodowego pokoju i bezpieczeństwa spowodowanych aktami terrorystycznymi, w szczególności na listach, o których mowa w pkt 3 rezolucji 2253 (2015) Rady Bezpieczeństwa Organizacji Narodów Zjednoczonych lub w pkt 1 rezolucji 1988 (2011) Rady Bezpieczeństwa Organizacji Narodów Zjednoczonych; liście, o której mowa w art. 120 ust. 1 Ustawy AML - publikowanych w Biuletynie Informacji Publicznej na stronie podmiotowej ministra właściwego do spraw finansów publicznych. Ponadto istnieje ryzyko, iż w przypadku osób zajmujących eksponowane stanowiska polityczne, będących członkiem rodziny osoby zajmującej eksponowane stanowisko polityczne lub osobą znaną jako bliski współpracownik osoby zajmującej eksponowane stanowisko polityczne Zarząd Towarzystwa, wskazany członek Zarządu lub osoba wyznaczona przez Zarząd nie wyrazi zgody na nabycie jednostek uczestnictwa Funduszu lub kontynuację stosunków gospodarczych z Uczestnikiem lub dojdzie do realizacji zlecenia z opóźnieniem w wyniku konieczności dokonania wymaganych przez Ustawę AML dodatkowych czynności, w tym analiz. Ustawa AML w stosunków do osób zajmujących eksponowane stanowisko polityczne wymaga uzyskania zgody Zarządu Towarzystwa, wskazanego członka Zarządu lub osoby wyznaczonej przez Zarząd na nawiązanie lub kontynuowanie relacji z Uczestnikiem.

Ponadto, na podstawie art. 41 ust. 1 Ustawy AML Towarzystwo w przypadku braku możliwości zastosowania jednego ze środków bezpieczeństwa finansowego, o których mowa w art. 34 ust. 1 ww. ustawy w szczególności:

- a) nie nawiązuje stosunków gospodarczych,
- b) rozwiązuje stosunki gospodarcze.

Ryzyko związane z inwestowaniem w papiery wartościowe emitowane, poręczone lub gwarantowane przez kraje znajdujące się w niestabilnej lub skomplikowanej sytuacji ekonomicznej i politycznej - w ramach stosowanej polityki inwestycyjnej Subfundusz może alokować aktywa w papiery wartościowe emitowane, poręczone lub gwarantowane przez szereg krajów wskazanych w Statucie lub Prospekcie, przy czym poszczególne kraje mogą znajdować się lub znaleźć się w czasie trwania inwestycji w niestabilnej lub skomplikowanej sytuacji ekonomicznej i politycznej. Wystąpienie takich okoliczności może skutkować spadkiem wartości aktywów będących przedmiotem takich inwestycji i w konsekwencji przyczynić się do obniżenia wartości Jednostki Uczestnictwa Subfunduszu. Mimo, iż jednym z podstawowych kryteriów wyboru lokat w w/w instrumenty będzie ocena wypłacalności emitenta, poręczyciela lub gwaranta, Fundusz nie może zagwarantować, że nie zajdzie sytuacja utraty jego wypłacalności.

3.15.1. Ekspozycja alternatywnego funduszu inwestycyjnego (Funduszu) liczona jest zgodnie z Rozporządzeniem Delegowanym Komisji NR 231/2013 uzupełniającego dyrektywę Parlamentu Europejskiego i Rady 2011/61/UE w odniesieniu do zwolnień, ogólnych warunków dotyczących prowadzenia działalności, depozytariuszy, dźwigni finansowej, przejrzystości i nadzoru (Rozporządzenie) - poprzez obliczenie dźwigni finansowej zarówno metodą brutto jak i metodą zaangażowania opisanymi w niniejszym Rozporządzeniu, odpowiednio w Art. 7 i Art. 8 oraz jego Załącznikach I i II.

3.16. Określenie profilu inwestora

Subfundusz jest przeznaczony dla osób o średnim i długim horyzoncie inwestycyjnym (ponad 2 lata) oraz niskiej skłonności do ryzyka.

Inwestorzy powinni mieć jednak świadomość, że w przypadku zaistnienia negatywnych okoliczności stopa zwrotu z Jednostki Uczestnictwa Subfunduszu może okazać się niższa od oczekiwanej.

3.17. Informacje na temat obowiązków podatkowych Funduszu lub jego Uczestników

UCZESTNIK MUSI MIEĆ NA WZGLĘDZIE, że od dnia 1 stycznia 2024 roku zasady rozliczania dochodów z inwestycji w fundusze inwestycyjne uległy istotnym zmianom, w ten sposób, że podatek nie jest już pobierany przez Fundusz (Fundusz nie jest płatnikiem podatku). Fundusz będzie wystawiać Uczestnikowi informację podatkową dotyczącą uzyskanych w danym roku dochodów (przychodów). Uczestnik zobowiązany jest samodzielnie rozliczyć zobowiązanie podatkowe, przy czym będzie mógł uwzględnić stratę z inwestycji w fundusze kapitałowe przy rozliczaniu dochodów z działalności inwestycyjnej.

a) Zasady opodatkowania Funduszu podatkiem dochodowym reguluje Ustawa o Podatku Dochodowym od Osób Prawnych

Zgodnie z tą ustawą zwalnia się od podatku fundusze inwestycyjne.

b) Zasady opodatkowania osób fizycznych podatkiem dochodowym uregulowane zostały w Ustawie o Podatku Dochodowym od Osób Fizycznych

Opodatkowanie dochodów z tytułu udziału w funduszach inwestycyjnych osób fizycznych reguluje Ustawa o Podatku Dochodowym od Osób Fizycznych. Od dochodów osób fizycznych uzyskanych z umorzenia, odkupienia, wykupienia albo unicestwienia w inny sposób tytułów uczestnictwa (jednostek uczestnictwa) w funduszach inwestycyjnych podatek dochodowy wynosi 19% uzyskanego dochodu (art. 30b ust. 1 pkt 5) z wyjątkiem (na zasadzie praw nabytych) dochodów wypłacanych podatnikowi na podstawie umów zawartych przed dniem 1 grudnia 2001 r.

Dochodem, o którym mowa powyżej, jest różnica między sumą przychodów uzyskanych z tytułu umorzenia, odkupienia, wykupienia albo unicestwienia w inny sposób tytułów uczestnictwa w funduszach kapitałowych a kosztami uzyskania przychodów, określonymi na podstawie art. 23 ust. 1 pkt 38 Ustawa o Podatku Dochodowym od Osób Fizycznych, osiągnięta w roku podatkowym.

Z podatku dochodowego zwolnione są wypłaty środków z Pracowniczego Programu Emerytalnego dokonywane na rzecz Uczestnika lub osób uprawnionych do tych środków w razie śmierci Uczestnika (art. 21 ust. 1 pkt 58). Z podatku dochodowego zwolnione są dochody z tytułu oszczędzania na IKE uzyskane w związku z gromadzeniem i wypłatą środków gromadzonych przez oszczędzającego na IKE, wypłatą środków na rzecz osób uprawnionych do tych środków po śmierci oszczędzającego na IKE, wypłatą transferową - z tym, że zwolnienie nie ma zastosowania w przypadku, gdy oszczędzający gromadził oszczędności na więcej niż jednym IKE, chyba że przepisy o IKE przewidują taką możliwość (art. 21 ust. 1). Od dochodów z tytułu gromadzenia oszczędności na więcej niż jednym IKE pobiera się zryczałtowany podatek dochodowy w wysokości 75% uzyskanego dochodu na

każdym IKE (art. 30 ust. 1 pkt 7a). Od dochodów z tytułu zwrotu lub częściowego zwrotu z IKE pobiera się (Fundusz pobiera jako płatnik) zryczałtowany podatek dochodowy w wysokości 19% uzyskanego dochodu (art. 30a ust. 1 pkt 10). Dochodem w przypadku zwrotu z IKE jest różnica między kwotą stanowiącą wartość środków zgromadzonych na IKE a sumą wpłat na IKE, a w przypadku częściowego zwrotu dochodem jest kwota zwrotu pomniejszona o kwotę stanowiącą iloczyn kwoty zwrotu i wskaźnika stanowiącego udział sumy wpłat na IKE do wartości środków zgromadzonych na tym koncie. Dochodu tego nie pomniejsza się o straty z kapitałów pieniężnych i praw majątkowych poniesionych w roku podatkowym oraz w latach poprzednich.

Zgodnie z art. 20 ust. 1 Ustawy o Podatku Dochodowym od Osób Fizycznych, kwoty uzyskane z tytułu zwrotu z IKZE oraz wypłaty z IKZE, w tym także dokonane na rzecz osoby uprawnionej na wypadek śmierci Oszczędzającego, uważa się za przychody z innych źródeł, o których mowa w art. 10 ust. 1 pkt 9 Ustawy o Podatku Dochodowym od Osób Fizycznych.

Wypłaty transferowe środków zgromadzonych przez Oszczędzającego na IKZE:

- 1) pomiędzy instytucjami finansowymi prowadzącymi IKZE,
- 2) na IKZE osoby uprawnionej po śmierci Oszczędzającego,
- 3) w postępowaniu likwidacyjnym lub upadłościowym na IKZE Oszczędzającego,

są, zgodnie z art. 21 ust. 1 pkt 58b Ustawy o Podatku Dochodowym od Osób Fizycznych, wolne od podatku dochodowego.

Zgodnie z art. 26 ust. 1 pkt 2b oraz art. 30c ust. 2 Ustawy o Podatku Dochodowym od Osób Fizycznych, podstawę obliczenia podatku dochodowego stanowi dochód ustalony po odliczeniu kwot wpłat na IKZE dokonanych przez podatnika w roku podatkowym do wysokości określonej w przepisach o IKZE. Wysokość wpłat ustala się na podstawie dokumentów stwierdzających ich poniesienie. W art. 26 ust. 13a oraz 30c ust. 3 Ustawy o Podatku Dochodowym od Osób Fizycznych określono dodatkowe warunki, przy zachowaniu których wpłaty na IKZE podlegają odliczeniu od dochodu. Zgodnie z art. 26 ust. 6g oraz art. 30c ust. 3b Ustawy o Podatku Dochodowym od Osób Fizycznych odliczenia wpłat na IKZE dokonuje się w zeznaniu podatkowym.

Zgodnie z art. 30 ust. 1 pkt 14 Ustawy o Podatku Dochodowym od Osób Fizycznych od kwoty wypłat z IKZE, w tym wypłat na rzecz osoby uprawnionej na wypadek śmierci oszczędzającego dokonanych na podstawie art. 34a ust. 1 pkt 2 ustawy z dnia 20 kwietnia o indywidualnych kontach emerytalnych oraz indywidualnych kontach zabezpieczenia emerytalnego pobiera się zryczałtowany podatek dochodowy w wysokości 10% przychodu. Stosownie do art. 30 ust. 3 Ustawy o Podatku Dochodowym od Osób Fizycznych zryczałtowany podatek dochodowy, o którym mowa w zdaniu poprzednim pobiera się bez pomniejszania przychodu o koszty uzyskania. Instytucja finansowa prowadząca IKZE zobowiązana jest, jako płatnik, do poboru podatku od dokonywanych wypłat z IKZE, bez względu na formę wypłaty (wypłata jednorazowa albo w ratach).

Od dnia 1 stycznia 2024 r. Fundusz, co do zasady, przestaje być płatnikiem podatku dochodowego od osób fizycznych z tytułu udziału w funduszach kapitałowych. W pewnym zakresie Fundusz będzie nadal pełnił funkcję płatnika podatku od dochodów (przychodów) uzyskanych z tytułów wskazanych w art. 30a ust. 1 Ustawy o Podatku Dochodowym od Osób Fizycznych (w tym dochody z tytułu zwrotu z IKE, PPE). Dla dochodów uzyskanych od 1 stycznia 2024 r. z umorzenia, odkupienia, wykupienia albo unicestwienia w inny sposób tytułów uczestnictwa (jednostek uczestnictwa) Fundusz będzie wystawił Uczestnikowi informację podatkową dotyczącą uzyskanych w danym roku podatkowym dochodów (przychodów). Uczestnik zobowiązany będzie samodzielnie rozliczyć zobowiązanie podatkowe, przy czym będzie mógł uwzględnić stratę z inwestycji w fundusze kapitałowe przy rozliczaniu dochodów z działalności inwestycyjnej. Dla określenia obowiązków podatkowych w odniesieniu do osób fizycznych, które nie mają miejsca zamieszkania lub czasowego pobytu na terytorium Rzeczypospolitej Polskiej niezbędne jest uwzględnienie oprócz przepisów prawa polskiego charakteru ustroju podatkowego krajów zamieszkania tych osób oraz treści umów międzynarodowych w sprawie zapobiegania podwójnemu opodatkowaniu zawartych przez Rzeczpospolitą Polską z krajami zamieszkania tych osób. Jednakże zastosowanie stawki wynikającej z tych umów albo niepobranie podatku zgodnie z tymi umowami jest możliwe wyłącznie po przedstawieniu Funduszowi przez podatnika zaświadczenia o jego miejscu zamieszkania za granicą do celów podatkowych (certyfikat rezydencji). Aby certyfikat rezydencji podatkowej został uznany za ważny przez płatnika podatku, powinien co najmniej zostać:

- przedłożony jako oryginał lub uwierzytelniony notarialnie odpis, wyciąg lub kopia;
- przetłumaczony na język polski przez tłumacza przysięgłego, chyba że pracownik instytucji przyjmującej certyfikat rezydencji podatkowej uzna, iż został on sporządzony w języku przyjętym w sferze międzynarodowych finansów;
- zaktualizowany raz w roku.

Nie ustala się przychodu z tytułu umorzenia Jednostek Uczestnictwa Subfunduszu w przypadku Zamiany Jednostek Uczestnictwa Subfunduszu na Jednostki Uczestnictwa innego Subfunduszu.

Jednostki Uczestnictwa podlegają dziedziczeniu. W związku z tym może zaistnieć konieczność uiszczenia podatku od spadków i darowizn na zasadach uregulowanych w ustawie z dnia 28 lipca 1983 r. o podatku od spadków i darowizn (Dz.U. z 2025 r., poz. 775 z późn. zm.).

c) Zasady opodatkowania osób prawnych podatkiem dochodowym reguluje Ustawa o Podatku Dochodowym od Osób Prawnych

Przedmiotem opodatkowania podatkiem dochodowym od osób prawnych jest dochód. Dochodem podlegającym opodatkowaniu podatkiem dochodowym od osób prawnych jest nadwyżka sumy przychodów nad kosztami ich uzyskania, osiągnięta w roku podatkowym. Przychodem jest wartość otrzymanych środków w związku z umorzeniem Jednostek Uczestnictwa.

Do przychodów nie zalicza się przychodów z tytułu umorzenia Jednostek Uczestnictwa subfunduszu funduszu inwestycyjnego z wydzielonymi subfunduszami, w przypadku Zamiany Jednostek Uczestnictwa subfunduszu na Jednostki Uczestnictwa innego subfunduszu tego samego funduszu inwestycyjnego.

Kosztami uzyskania przychodów są wydatki na nabycie Jednostek Uczestnictwa Funduszu. Wydatki te są kosztem uzyskania przychodu przy ustalaniu dochodu ze zbycia Jednostek Uczestnictwa Funduszu. Zasady uznawania wydatków na nabycie Jednostek Uczestnictwa za koszty uzyskania przychodów nie stosuje się przy zamianie Jednostek Uczestnictwa subfunduszu na Jednostki Uczestnictwa innego subfunduszu tego samego funduszu inwestycyjnego z wydzielonymi subfunduszami.

Dochody z tytułu umorzenia Jednostek Uczestnictwa zwiększają podstawę opodatkowania. Po ustaleniu podstawy opodatkowania, podatek oblicza się przy zastosowaniu stawki wynoszącej 19% podstawy opodatkowania. W celu określenia obowiązków podatkowych osób prawnych, które nie mają siedziby ani zarządu na terytorium Rzeczypospolitej Polskiej, należy uwzględnić oprócz przepisów Ustawy o Podatku Dochodowym od Osób Prawnych treść odpowiednich umów międzynarodowych o unikaniu podwójnego opodatkowania.

d) Dodatkowe informacje w sprawie opodatkowania

Ze względu na fakt, iż obowiązki podatkowe zależą od indywidualnej sytuacji Uczestnika Funduszu i miejsca dokonywania inwestycji, w celu ustalenia obowiązków podatkowych wskazane jest zasięgnięcie porady doradcy podatkowego lub prawnego.

Przy odkupywaniu Jednostek Uczestnictwa Fundusz stosuje metodę FIFO, która oznacza, że jako pierwsze odkupywane są Jednostki Uczestnictwa zbyte Uczestnikowi Subfunduszu po najwyższej Wartości Aktywów Netto Subfunduszu na Jednostkę Uczestnictwa.

3.18. (skreślony)

3.19. (skreślony)

3.20. Informacje o wysokości opłat i prowizji związanych z uczestnictwem w Funduszu, sposobie ich naliczania i pobierania oraz o kosztach obciążających Fundusz

3.20.1. Rodzaje, maksymalną wysokość, sposób kalkulacji i naliczania kosztów obciążających Subfundusz, w tym w szczególności wynagrodzenia Towarzystwa regulują przepisy Statutu – § 18f.

3.20.2. Wskaźnik kosztów całkowitych Subfunduszu WKC:

a) wysokość wskaźnika – za rok 2025:

- dla Jednostki Uczestnictwa typu A: 1,51%;
- dla Jednostki Uczestnictwa typu A1: 1,50%;
- dla Jednostki Uczestnictwa typu E: 1,51%;
- dla Jednostki Uczestnictwa typu I: 1,51%;

b) Sposób obliczania wskaźnika:

Współczynnik Kosztów Całkowitych (wskaźnik WKC) oblicza się według wzoru:

$WKC = Kt/WANt$,

gdzie:

WAN – oznacza średnią wartość aktywów netto Subfunduszu reprezentowanych przez Jednostki Uczestnictwa danej kategorii,

K – oznacza koszty operacyjne Subfunduszu, o których mowa w rozporządzeniu o szczególnych zasadach rachunkowości

funduszy inwestycyjnych, poniesione przez odpowiednią kategorię Jednostek Uczestnictwa,

t – oznacza okres, za który przedstawiane są dane.

Wskaźnik WKC odzwierciedla udział kosztów niezwiązanych bezpośrednio z działalnością inwestycyjną Subfunduszu w średniej wartości aktywów netto Subfunduszu za dany rok.

Różnice w opłatach i kosztach związanych z poszczególnymi kategoriami Jednostek Uczestnictwa opisane zostały w pkt 3.8.a. oraz 3.20.4. Prospektu.

Podstawę tych różnic stanowi § 18f i § 19 Statutu.

3.20.3. Koszty Subfunduszu niewłączone do wskaźnika WKC – do wskaźnika WKC nie włącza się:

- kosztów transakcyjnych, w tym prowizji i opłat maklerskich, podatków związanych z nabyciem lub zbyciem składników portfela,
- odsetek z tytułu zaciągniętych pożyczek lub kredytów,
- świadczeń wynikających z realizacji umów, których przedmiotem są instrumenty pochodne,
- opłat związanych z nabyciem lub odkupieniem Jednostek Uczestnictwa lub innych opłat ponoszonych bezpośrednio przez Uczestnika,
- wartości świadczeń dodatkowych.

Wskaźnik WKC odzwierciedla udział kosztów niezwiązanych bezpośrednio z działalnością inwestycyjną Subfunduszu w średniej Wartości Aktywów Netto Subfunduszu za dany rok. Do kosztów związanych bezpośrednio z działalnością inwestycyjną Subfunduszu zalicza się, o ile występują, ujemne saldo różnic kursowych powstałe w związku z wyceną środków pieniężnych, należności oraz zobowiązań w walutach obcych.

3.20.4. Opłaty manipulacyjne z tytułu zbycia lub odkupienia Jednostki Uczestnictwa oraz innych opłat uiszczanych bezpośrednio przez Uczestnika

W Subfunduszu Obligacji Światowych pobierane są następujące Opłaty Manipulacyjne:

Jednostki Uczestnictwa kategorii A – opłaty maksymalne określone w Statucie Funduszu:

- Opłata Dystrybucyjna – nie wyższa niż 1% wpłacanej kwoty
- Opłata Umorzeniowa – nie wyższa niż 1% kwoty wypłaconej z tytułu odkupienia Jednostek Uczestnictwa

Wysokość Opłaty Dystrybucyjnej za zbycie Jednostek Uczestnictwa kategorii A określona jest w Tabeli Opłat i nie może być wyższa niż maksymalna wysokość Opłaty Dystrybucyjnej określonej w Statucie Funduszu. Dla danego Dystrybutora sporządzana jest Tabela Opłat, która jest dostępna u Dystrybutora.

Wysokość Opłaty Umorzeniowej za odkupienie Jednostek Uczestnictwa kategorii A określona jest w Tabeli Opłat i nie może być wyższa niż maksymalna wysokość Opłaty Umorzeniowej określonej w Statucie Funduszu. Dla danego Dystrybutora sporządzana jest Tabela Opłat, która jest dostępna u Dystrybutora.

Jednostki Uczestnictwa kategorii A1 – opłaty maksymalne określone w Statucie Funduszu

- Opłata Dystrybucyjna – nie wyższa niż 1% wpłacanej kwoty

Podrozdział III g – Rockbridge Neo Subfundusz Obligacji Światowych

– Opłata Umorzeniowa – nie wyższa niż 1% kwoty wypłaconej z tytułu odkupienia Jednostek Uczestnictwa. Wysokość Opłaty Dystrybucyjnej za zbycie Jednostek Uczestnictwa kategorii A1 określona jest w Tabeli Opłat i nie może być wyższa niż maksymalna wysokość Opłaty Dystrybucyjnej określonej w Statucie Funduszu.

Wysokość Opłaty Umorzeniowej za odkupienie Jednostek Uczestnictwa kategorii A1 określona jest w Tabeli Opłat i nie może być wyższa niż maksymalna wysokość Opłaty Umorzeniowej określonej w Statucie Funduszu. Tabela Opłat jest dostępna w Punkcie Obsługi Klienta dla Jednostek Uczestnictwa Zwykanych Bezpośrednio zlokalizowanym w siedzibie Towarzystwa.

Jednostki Uczestnictwa kategorii B

Za zbycie Jednostek Uczestnictwa kategorii B pobierana jest Opłata Dystrybucyjna w wysokości określonej w umowie oraz regulaminie dotyczących danego Programu Systematycznego Oszczędzania, która nie będzie wyższa niż 3% wpłaconej kwoty.

Za odkupienie Jednostek Uczestnictwa kategorii B pobiera się Opłatę Umorzeniową w wysokości określonej w umowie oraz regulaminie dotyczących danego Programu Systematycznego Oszczędzania, która nie będzie wyższa niż 4% kwoty wypłaconej z tytułu odkupienia Jednostek Uczestnictwa kategorii B.

Jednostki Uczestnictwa kategorii E

- Opłata Dystrybucyjna – opłata nie jest pobierana

- Opłata Umorzeniowa – opłata nie jest pobierana

- Opłata za Zamianę – opłata nie jest pobierana

Pobiera się opłatę za otwarcie Rachunku IKZE w wysokości, podanej w Tabeli Opłat obowiązującej u danego Dystrybutora w wysokości nie większej niż 600 zł oraz Towarzystwo pobiera opłatę dodatkową za dokonanie Wyплаты, Wyплаты Transferowej lub Zwrotu w okresie 12-miesięcy liczonych od dnia zawarcia Umowy IKZE Rockbridge Neo Fundusze Inwestycyjne w wysokości 2% kwoty podlegającej Wyplacie, Wyplacie Transferowej lub Zwrotowi.

Jednostki Uczestnictwa kategorii I – maksymalne stawki określone w Statucie

- Opłata Dystrybucyjna – nie wyższa niż 3% wpłaconej kwoty

- Opłata Umorzeniowa – nie wyższa niż 2% uzyskanej w wyniku umorzenia Jednostek Uczestnictwa

- Opłata za otwarcie rachunku IKE – nie wyższa niż 300 zł (w zależności od wariantu opisanego w §19 Statutu Funduszu)

- Opłata za Konwersję – przy konwersji do Subfunduszu opłata nie jest pobierana

- Opłata za Zamianę – przy zamianie do Subfunduszu opłata nie jest pobierana

Obowiązujące stawki Opłat Manipulacyjnych dla Jednostek Uczestnictwa kategorii I określone są w Tabeli Opłat obowiązującej u danego Dystrybutora. Wysokość Opłaty Manipulacyjnej nie może być wyższa niż maksymalna wysokość opłaty określonej w Statucie Funduszu. Tabela Opłat jest udostępniana u Dystrybutora, w siedzibie Towarzystwa oraz na stronach internetowych Towarzystwa: www.rockbridge.pl

Towarzystwo pobierze Opłatę Umorzeniową za dokonanie Wyплаты, Wyплаты Transferowej lub Zwrotu w okresie 12 miesięcy od daty zawarcia umowy o prowadzenie IKE Rockbridge Neo Fundusze Inwestycyjne, w wysokości podanej w Tabeli Opłat IKE, nie wyższej niż 2% wypłaconej kwoty.

3.20.5. Opłata zmienna będąca częścią wynagrodzenia za zarządzanie, której wysokość jest uzależniona od wyników Subfunduszy, prezentowana w ujęciu procentowym w stosunku do średniej Wartości Aktywów Netto Subfunduszu – nie występuje.

3.20.6. Za zarządzanie Subfunduszem pobiera się wynagrodzenie od Aktywów Subfunduszu przypadających na daną kategorię Jednostki Uczestnictwa, w maksymalnej wysokości do 1% w skali roku naliczone od Wartości Aktywów Netto Subfunduszu. Wskazana maksymalna stawka wynagrodzenia za zarządzanie Subfunduszem odnosi się do kategorii Jednostek Uczestnictwa A, B, E i I zbywanych w ramach Subfunduszu. W przypadku kategorii Jednostek Uczestnictwa A1 Towarzystwo pobiera z Aktywów Subfunduszu wynagrodzenie maksymalnie do wysokości 0,99% w skali roku naliczone od Wartości Aktywów Netto Subfunduszu.

3.20.7. Zgodnie z § 18f ust. 4 Statutu Funduszu koszty działalności Subfunduszu niewymienione w § 18f ust. 3 Statutu Funduszu lub przekraczające limity tam określone pokrywane są przez Towarzystwo.

Część umów o świadczenie usług brokerskich zawartych z podmiotami prowadzącymi działalność maklerską zawiera klauzule dotyczące nieodpłatnego udostępniania analiz i rekomendacji rynkowych. Świadczenia dodatkowe wynikające z tych porozumień nie mają wpływu na wysokość prowizji pobieranych przez podmiot świadczący usługę na rzecz Subfunduszu oraz na wysokość wynagrodzenia Towarzystwa za zarządzanie Subfunduszem. Istniejące porozumienia w tym zakresie nie mają negatywnego wpływu na interes Uczestników Subfunduszu.

3.21. Podstawowe dane finansowe Funduszu w ujęciu historycznym

a) Wartość aktywów netto Subfunduszu na 31 grudnia 2025 roku wynosiła 20 352 tys. złotych.

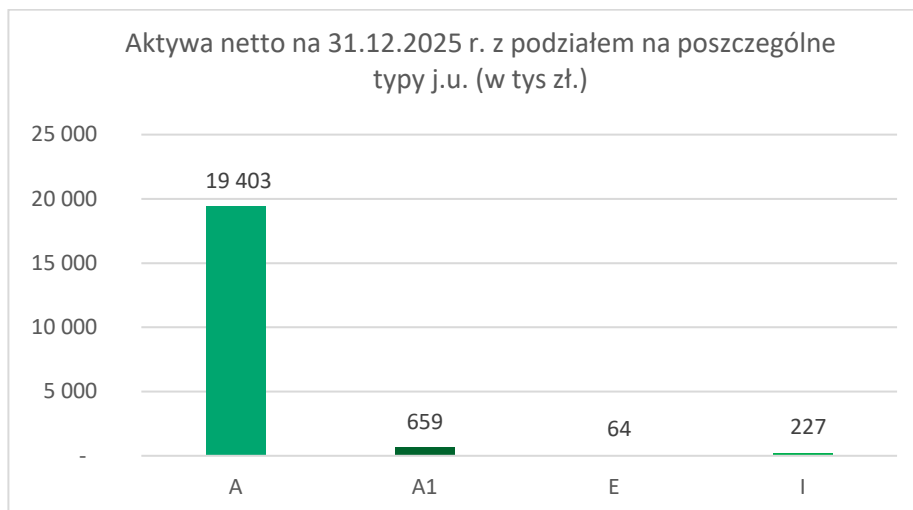

b) Wielkość średniej stopy zwrotu z inwestycji w Jednostki Uczestnictwa za ostatnie 3, 5, 10 lat

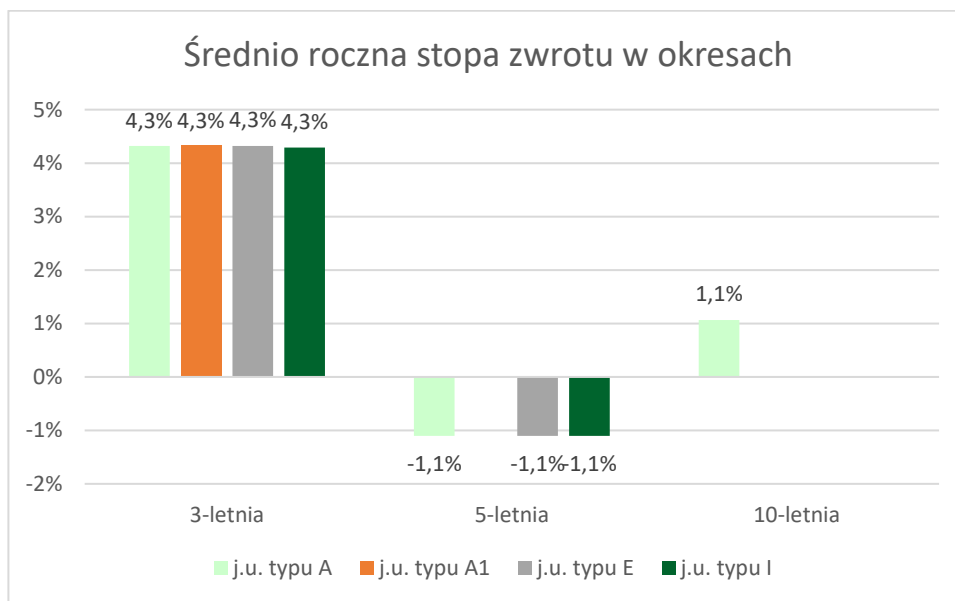

c) Wzorzec służący do oceny efektywności inwestycji w Jednostki Uczestnictwa

Do dnia 30 maja 2008 r. benchmarkiem dla Subfunduszu była 50% inwestycja w AIG Global Bond Fund i 50% inwestycja w AIG Emerging Markets Bond Fund.

Od 1 czerwca 2008 r. Benchmarkiem dla Subfunduszu była 45% inwestycja w PineBridge Global Bond Fund, 45% inwestycja w PineBridge Global Emerging Markets Bond Fund i 10% USD LIBOR 1 -miesięczny – 0,2%.

Od 28 grudnia 2011 r. do dnia 27 grudnia 2012 r. benchmarkiem dla Subfunduszu jest 30% inwestycja w Templeton Global Bond Fund, 30% inwestycja w Schroder ISF Euro Corporate Bond, 30% inwestycja w Schroder ISF US Dollar Bond oraz 10% PLN WIBOR 1 - miesięczny.

Od dnia 28 grudnia 2012 r. do dnia 14 marca 2017 r. benchmarkiem dla Subfunduszu była 30% inwestycja w Templeton Global Bond Fund, 30% inwestycja w Schroder ISF Euro Corporate Bond Fund, 30% inwestycja w Schroder ISF US Dollar Bond Fund oraz 10% WIBID 1 – miesięczny.

Od dnia 14 marca 2017 r. Subfundusz nie posiada benchmarku.

d) Z uwagi na brak benchmarku Subfunduszu średnie stopy zwrotu z przyjętego przez Subfundusz wzoru nie są prezentowane.

e) Indywidualna stopa zwrotu Uczestnika z inwestycji jest uzależniona od wartości Jednostki Uczestnictwa w momencie jej zbycia i odkupienia przez Fundusz oraz wysokości pobranych przez Fundusz opłat manipulacyjnych. Wyniki historyczne nie gwarantują uzyskania podobnych wyników w przyszłości.

3.22. W Funduszu nie przewiduje się utworzenia rady inwestorów.

Podrozdział IIIh

ROCKBRIDGE NEO SUBFUNDUSZ AKCJI AMERYKAŃSKICH

(zwany dalej również Subfunduszem)

(wcześniej AIG Subfundusz Zrównoważony Światowy, AIG Subfundusz Surowcowy, Amplico Subfundusz Surowcowy, Amplico Subfundusz Akcji Amerykańskich, MetLife Subfundusz Akcji Amerykańskich, Nationale-Nederlanden Subfundusz Akcji Amerykańskich)

3.8. Charakterystyka Jednostek Uczestnictwa Subfunduszu zbywanych przez Fundusz, w tym:

a) Charakterystyka Jednostek Uczestnictwa Subfunduszu różnych kategorii, jeżeli Fundusz zbywa jednostki różnych kategorii

Fundusz w ramach Subfunduszu zbywa Jednostki Uczestnictwa kategorii A, A1, B, E oraz I.

Kategorie Jednostek Uczestnictwa są zróżnicowane pod względem stawek Opłat Manipulacyjnych określonych w Statucie Funduszu. Jednostki Uczestnictwa zróżnicowane są także pod względem sposobu ich zbywania. Jednostki Uczestnictwa kategorii A zbywane są za pośrednictwem Dystrybutorów bez ograniczeń, w tym również w ramach Wyspecjalizowanych Programów Inwestycyjnych. Jednostki Uczestnictwa kategorii A1 zbywane są wyłącznie bezpośrednio przez Fundusz. Jednostki Uczestnictwa kategorii B są za pośrednictwem Dystrybutorów zbywane bez ograniczeń w ramach Programów Systematycznego Oszczędzania. W przypadku rozwiązania umowy w ramach Programu Systematycznego Oszczędzania, Jednostki Uczestnictwa kategorii B danego Subfunduszu są zamieniane na Jednostki Uczestnictwa kategorii A tego samego Subfunduszu. Jednostki Uczestnictwa kategorii E zbywane są za pośrednictwem Dystrybutorów bez ograniczeń w ramach Rachunku IKZE we wszystkich Subfunduszach. Jednostki Uczestnictwa kategorii I zbywane są za pośrednictwem Dystrybutorów bez ograniczeń w ramach Rachunku IKE we wszystkich Subfunduszach. Kategorie Jednostek Uczestnictwa mogą być także zróżnicowane pod względem Minimalnej Wpłaty oraz wysokości opłat obciążających Aktywa Subfunduszu.

W związku z zbywaniem, odkupywaniem i zamianą Jednostek Uczestnictwa kategorii A pobiera się następujące opłaty:

Opłatę Dystrybucyjną – wysokość Opłaty Dystrybucyjnej za zbycie Jednostek Uczestnictwa kategorii A określona jest w Tabeli Opłat i nie może być wyższa niż maksymalna wysokość Opłaty Dystrybucyjnej określona w Statucie Funduszu. Dla danego Dystrybutora sporządzana jest Tabela Opłat, która jest dostępna u Dystrybutora.

Opłatę Umorzeniową – wysokość Opłaty Umorzeniowej za odkupienie Jednostek Uczestnictwa kategorii A określona jest w Tabeli Opłat i nie może być wyższa niż maksymalna wysokość Opłaty Umorzeniowej określona w Statucie Funduszu. Dla danego Dystrybutora sporządzana jest Tabela Opłat, która jest dostępna u Dystrybutora.

Opłatę za Zamianę/Konwersję – wysokość Opłaty za Zamianę/Konwersję pobieranej w związku z dokonywaniem zamiany Jednostek Uczestnictwa Subfunduszu na Jednostki Uczestnictwa innego Subfunduszu lub na jednostki uczestnictwa subfunduszy wydzielanych w ramach Rockbridge Neo FIO jest w Tabeli Opłat. Dla danego Dystrybutora sporządzana jest Tabela Opłat, która jest dostępna u Dystrybutora.

W związku z zbywaniem, odkupywaniem i Zamianą/Konwersją Jednostek Uczestnictwa kategorii A1, zbywanych bezpośrednio przez Fundusz, pobiera się następujące opłaty:

Opłatę Dystrybucyjną – wysokość Opłaty Dystrybucyjnej za zbycie Jednostek Uczestnictwa kategorii A1 określona jest w Tabeli Opłat i nie może być wyższa niż maksymalna wysokość Opłaty Dystrybucyjnej określona w Statucie Funduszu.

Opłatę Umorzeniową – wysokość Opłaty Umorzeniowej za odkupienie Jednostek Uczestnictwa kategorii A1 określona jest w Tabeli Opłat i nie może być wyższa niż maksymalna wysokość Opłaty Umorzeniowej określona w Statucie Funduszu.

Opłatę za Zamianę/Konwersję – wysokość Opłaty za Zamianę/Konwersję pobieranej w związku z dokonywaniem Zamiany/Konwersji Jednostek Uczestnictwa (kategorii A1) Subfunduszu na Jednostki Uczestnictwa innego Subfunduszu lub na jednostki uczestnictwa subfunduszy wydzielanych w ramach Rockbridge Neo FIO określona jest w Tabeli Opłat.

Tabela Opłat dla Jednostek Uczestnictwa kategorii A1 jest dostępna w Punkcie Obsługi Klienta dla Jednostek Uczestnictwa Zbywanych Bezpośrednio przez Fundusz zlokalizowanym w siedzibie Towarzystwa.

Opłaty związane ze zbywaniem, odkupywaniem i zamianą Jednostek Uczestnictwa kategorii B określone są w Regulaminie Programu Systematycznego Oszczędzania i nie mogą być wyższe niż maksymalna wysokość tych opłat określona w Statucie Funduszu.

Nie jest pobierana opłata związana ze zbywaniem, odkupywaniem, zamianą i konwersją Jednostek Uczestnictwa kategorii E.

Pobiera się opłatę za otwarcie Rachunku IKZE w wysokości, podanej w Tabeli Opłat obowiązującej u danego Dystrybutora w wysokości nie większej niż 600 zł oraz Towarzystwo pobiera opłatę dodatkową za dokonanie Wyплаты, Wyплаты Transferowej lub Zwrotu w okresie 12-miesięcy liczonych od dnia zawarcia Umowy IKZE Rockbridge Neo Fundusze Inwestycyjne w wysokości 2% kwoty podlegającej Wyplacie, Wyplacie Transferowej lub Zwrotowi.

Obowiązujące stawki Opłat Manipulacyjnych dla Jednostek Uczestnictwa kategorii I określone są w Tabeli Opłat obowiązującej u danego Dystrybutora. Wysokość Opłaty Manipulacyjnej nie może być wyższa niż maksymalna wysokość opłaty określonej w Statucie Funduszu. Tabela Opłat jest udostępniana u Dystrybutora, w siedzibie Towarzystwa oraz na stronach internetowych Towarzystwa: www.rockbridge.pl

b) Informacja, że Jednostki Uczestnictwa Subfunduszu nie mogą być zbywane na rzecz osób trzecich, podlegają dziedziczeniu, mogą być przedmiotem zastawu

Jednostki Uczestnictwa nie mogą być zbywane przez Uczestników na rzecz osób trzecich, a jedynie odkupywane przez Fundusz na zasadach określonych w Statucie Funduszu. Jednostki Uczestnictwa podlegają dziedziczeniu. Jednostki Uczestnictwa mogą być także przedmiotem zastawu. Zaspokojenie zastawnika z przedmiotu zastawu następuje wyłącznie w wyniku odkupienia Jednostek Uczestnictwa przez Fundusz na żądanie zgłoszone w postępowaniu egzekucyjnym. Zaspokojenie wierzytelności zabezpieczonej zastawem z Jednostek Uczestnictwa kategorii I i E traktowane jest jako zwrot. Ustanowienie zastawu na Jednostkach Uczestnictwa staje się skuteczne z chwilą dokonania, na wniosek zastawcy lub zastawnika, odpowiedniego zapisu w Rejestrze Uczestników Funduszu, po przedstawieniu Towarzystwu umowy zastawu, z uwzględnieniem przepisów Ustawy oraz przepisów dotyczących zastawu rejestrowego i zastawu skarbowego.

3.9. Zwięzłe określenie praw Uczestników Funduszu

Uczestnik Funduszu ma prawo w szczególności do:

- a) nabywania Jednostek Uczestnictwa,
- b) żądania odkupienia Jednostek Uczestnictwa,
- c) zamiany/konwersji Jednostek Uczestnictwa,
- d) ustanawiania zastawu na Jednostkach Uczestnictwa,
- e) ustanawiania pełnomocnika,
- f) otrzymania potwierdzenia dokonanego zbycia lub odkupienia Jednostek Uczestnictwa,
- g) otrzymania środków pieniężnych należnych z tytułu odkupienia Jednostek Uczestnictwa,
- h) żądania doręczenia prospektu informacyjnego,
- i) udziału w Zgromadzeniu Uczestników.

3.10. Zasady przeprowadzania zapisów na Jednostki Uczestnictwa Subfunduszu

Zapisy na Jednostki Uczestnictwa Subfunduszu odbyły się na zasadach określonych w art. 15 ust. 5 Ustawy oraz § 2 ust. 7-9 Statutu Funduszu, tzn. Towarzystwo dokonało zapisu na Jednostki Uczestnictwa Subfunduszu w łącznej kwocie 4.800.000 (słownie: cztery miliony osiemset tysięcy) złotych w terminie 14 (słownie: czternastu) dni od dnia doręczenia Towarzystwu zezwolenia Komisji Nadzoru Finansowego na utworzenie Funduszu. Z wpłat do Funduszu w ramach zapisów Towarzystwo stworzyło portfele inwestycyjne Subfunduszy. Wysokość wpłat na Jednostki Uczestnictwa każdego z Subfunduszy wyniosła 400.000 złotych (słownie: czterysta tysięcy złotych).

3.11. Sposób i szczegółowe warunki

3.11.1. Zbywania Jednostek Uczestnictwa Subfunduszu

Fundusz w ramach Subfunduszu zbywa Jednostki Uczestnictwa bez ograniczeń. Fundusz w ramach Subfunduszu zbywa Jednostki Uczestnictwa bezpośrednio lub za pośrednictwem Dystrybutora. Zbywanie Jednostek Uczestnictwa następuje w każdym Dniu Wyceny. Jednostki Uczestnictwa są zbywane po cenie wynikającej z podzielenia Wartości Aktywów Netto Subfunduszu przez liczbę Jednostek Uczestnictwa w Subfunduszu obliczonej w Dniu Wyceny, w którym następuje zbycie Jednostek Uczestnictwa. Pierwsze zbycie Jednostek Uczestnictwa następuje w drodze otwarcia rachunku w Funduszu z zastrzeżeniem zdania następnego. Jednostki Uczestnictwa kategorii A1 zbywane są wyłącznie bezpośrednio przez Fundusz, pod warunkiem złożenia pisemnego zlecenia otwarcia rachunku i nabycia Jednostek Uczestnictwa w Punkcie Obsługi Klienta dla Jednostek Uczestnictwa Zbywanych Bezpośrednio przez Fundusz zlokalizowanym w siedzibie Towarzystwa. W przypadku zbycia Jednostek Uczestnictwa kategorii A i kategorii A1 przez Fundusz w ramach Subfunduszu Minimalna Wpłata wynosi 500 (słownie: pięćset) złotych. Każda następną wpłatą nie może być niższa niż 250 (słownie: dwieście pięćdziesiąt) złotych. W przypadku zbycia Jednostek Uczestnictwa kategorii A w ramach Wyspecjalizowanych Programów Inwestycyjnych minimalna Wpłata Początkowa oraz minimalna kwota jednorazowej kolejnej wpłaty będzie określana w umowie o uczestnictwo w danym Wyspecjalizowanym Programie Inwestycyjnym.

W przypadku zbycia Jednostek Uczestnictwa Subfunduszy Zagranicznych kategorii B Minimalna Wpłata początkowa oraz minimalna kwota jednorazowej kolejnej wpłaty wynosi 100 (słownie: sto) złotych.

W przypadku zbycia Jednostek Uczestnictwa Subfunduszu kategorii E oraz I Minimalna Wpłata początkowa oraz minimalna kwota jednorazowej kolejnej wpłaty będzie określana w umowie o prowadzenie Rachunku IKZE lub umowie o prowadzenie Rachunku IKE. Kwoty Minimalnych Wpłat początkowych i wpłat następnych nie mogą być wyższe od kwot wyżej wymienionych wpłat dokonywanych przez Inwestorów i Uczestników poza tymi programami. Wpłaty dokonywane na Rachunek IKZE w roku kalendarzowym nie mogą przekroczyć limitu o którym mowa w art. 13a ust. 1 ustawy z dnia 20 kwietnia 2004 r. o indywidualnych kontach emerytalnych oraz indywidualnych kontach zabezpieczenia emerytalnego, oraz w przypadku osoby, która złoży oświadczenie, że prowadzi pozarolniczą działalność, limitu o którym mowa w art. 13a ust. 1a ww. ustawy. Osoba, która zawarła z Funduszem umowę o prowadzenie Rachunku IKZE zobowiązana jest do niezwłocznego powiadomienia Funduszu o wszelkich zmianach mających wpływ na wysokość przysługującego jej limitu wpłat na IKZE.

Nabycie Jednostek Uczestnictwa przez Inwestora lub Uczestnika Funduszu następuje poprzez złożenie zlecenia nabycia u Dystrybutora lub w Funduszu a następnie dokonanie wpłaty środków pieniężnych na rachunek Funduszu związany z Subfunduszem, właściwy dla danej kategorii Jednostek Uczestnictwa, zgodnie ze złożonym zleceniem, albo poprzez dokonanie bezpośredniej wpłaty środków pieniężnych na rachunek bankowy Funduszu związany z Subfunduszem, właściwy dla danej kategorii Jednostek Uczestnictwa, pod warunkiem posiadania przez Inwestora lub Uczestnika Funduszu otwartego rachunku w Funduszu. Nabycie Jednostek Uczestnictwa kategorii A1 może nastąpić poprzez dokonanie bezpośredniej wpłaty środków pieniężnych na rachunek Funduszu związany z Subfunduszem, właściwy dla Jednostek Uczestnictwa kategorii A1, pod warunkiem wcześniejszego złożenia pisemnego zlecenia otwarcia rachunku i nabycia Jednostek Uczestnictwa w Punkcie Obsługi Klienta dla Jednostek Uczestnictwa Zbywanych Bezpośrednio przez Fundusz zlokalizowanym w siedzibie Towarzystwa. Za datę dokonania wpłaty uważa się datę wpływu środków pieniężnych na rachunek bankowy Funduszu związany z Subfunduszem. Z zastrzeżeniem nabycia Jednostek Uczestnictwa kategorii A1, Inwestor może upoważnić Dystrybutora do złożenia Funduszowi zlecenia otwarcia Rejestru w terminie i na warunkach wskazanych przez Inwestora. Podmiot składający zlecenie oraz podmiot dokonujący wpłaty obowiązani są podać dane umożliwiające identyfikację Inwestora lub Uczestnika Funduszu, w szczególności:

- w przypadku osób fizycznych – imię i nazwisko Inwestora lub Uczestnika Funduszu, adres, numer PESEL lub datę urodzenia, w przypadku Uczestnika Funduszu także numer rachunku Uczestnika Funduszu w Rejestrze, jak również cechy dokumentu, na podstawie którego stwierdzono tożsamość osoby;
- w przypadku osób prawnych lub jednostek organizacyjnych nieposiadających osobowości prawnej – nazwę (firmę) Inwestora lub Uczestnika Funduszu, adres siedziby, numer REGON, w przypadku Uczestnika Funduszu także numer rachunku Uczestnika Funduszu w Rejestrze.

Fundusz żąda przedłożenia oryginałów lub złożenia kopii (w tym kopii poświadczonych notarialnie) dokumentów potwierdzających dane identyfikujące Inwestora i Uczestnika Funduszu, a w przypadku osób prawnych lub jednostek organizacyjnych nieposiadających osobowości prawnej – dokumentów potwierdzających umocowanie do ich reprezentacji.

W przypadku dokumentów sporządzonych poza granicą Rzeczypospolitej Polskiej należy przedłożyć Funduszowi następujące dokumenty:

- albo, z wyłączeniem dokumentów tożsamości, przysięgłego tłumaczenia przedłożonych dokumentów na język polski lub ich uwierzytelnienia w polskiej placówce dyplomatycznej lub urzędzie konsularnym w kraju, w którym te dokumenty zostały sporządzone, chyba że przepisy prawa pozwalają na odstąpienie od tego wymogu m.in. poprzez umieszczenie na dokumencie lub dołączenie do dokumentu apostille wydanej przez właściwy organ państwa, z którego ten dokument pochodzi,
- albo kopie dokumentów sporządzonych poza terytorium Rzeczypospolitej Polskiej w języku angielskim, lub też przetłumaczone na język angielski i poświadczone za zgodność z oryginałem przez uprawniony podmiot państwa, w którym zostały przetłumaczone. Dokumenty dostarczone zgodnie z brzmieniem zdania poprzedzającego będą przyjęte przez Fundusz, jeżeli zostały sporządzone nie później niż na 2 miesiące przed datą ich przedłożenia Funduszowi.

Wybór rodzaju dostarczanych dokumentów należeć będzie do Uczestnika Funduszu, w przypadku, gdy Uczestnik Funduszu nie dokona wyboru formy w jakiej zamierza dostarczyć dokumenty, niniejsze uprawnienie przysługiwać będą Funduszowi, jednakże w razie wątpliwości co do brzmienia przedłożonego dokumentu, Fundusz będzie uprawniony do żądania przedłożenia tłumaczenia takiego dokumentu.

Uczestnik Funduszu zobowiązany jest do niezwłocznego powiadamiania Funduszu o wszelkich zmianach danych podlegających wpisowi do Rejestru, w szczególności adresu korespondencyjnego oraz danych dotyczących zasad i sposobu reprezentacji Uczestnika.

Uczestnik Funduszu może składać za pośrednictwem banków lub innych uprawnionych instytucji zlecenie bezpośrednio na formularzu polecenia przelewu/wpłaty gotówkowej na rachunek bankowy Funduszu związany z Subfunduszem, pod warunkiem umieszczenia na formularzu polecenia przelewu /wpłaty gotówkowej danych pozwalających Funduszowi na jego identyfikację, w szczególności: imię i nazwisko lub nazwę (firmę) Uczestnika Funduszu, numer rachunku Uczestnika Funduszu w Rejestrze, numer PESEL lub datę urodzenia, nazwę dystrybutora. Za datę dokonania wpłaty i złożenia zlecenia uważa się datę wpływu środków pieniężnych na rachunek Funduszu.

Fundusz nie nawiązuje stosunków gospodarczych z Inwestorami powiązаныmi z Państwem trzecim wysokiego ryzyka. Za powiązanie z Państwem trzecim wysokiego ryzyka rozumie się następujące sytuacje:

- Uczestnik lub Inwestor jest obywatelem, ma miejsce stałego zamieszkania, zameldowania lub jest zarejestrowany w Państwie trzecim wysokiego ryzyka lub podany przez niego adres do korespondencji wskazuje na Państwo trzecie wysokiego ryzyka;
- Beneficjent rzeczywisty, pełnomocnik, przedstawiciel, reprezentant Uczestnika lub Inwestora jest obywatelem, ma miejsce stałego zamieszkania, zameldowania lub jest zarejestrowany w Państwie trzecim wysokiego ryzyka lub podany przez niego adres do korespondencji wskazuje na Państwo trzecie wysokiego ryzyka.

Przez Państwo trzecie wysokiego ryzyka rozumie się państwo trzecie zidentyfikowane przez Komisję Europejską w akcie delegowanym przyjętym na podstawie art. 9 dyrektywy Parlamentu Europejskiego i Rady (UE) 2015/849 z dnia 20 maja 2015 r. w sprawie zapobiegania wykorzystywaniu systemu finansowego do prania pieniędzy lub finansowania terroryzmu, zmieniająca rozporządzenie Parlamentu Europejskiego i Rady (UE) nr 648/2012 i uchylająca dyrektywę Parlamentu Europejskiego i Rady 2005/60/WE oraz dyrektywę Komisji 2006/70/WE.

W przypadku istniejących stosunków gospodarczych z Inwestorami mającymi powiązania lub u których w wyniku zmiany danych pojawi się powiązanie z Państwem trzecim wysokiego ryzyka, Towarzystwo i Fundusze stosują wzmoczone środki bezpieczeństwa finansowego, w tym uzyskują dodatkowe informacje o Inwestorze oraz Beneficjencie rzeczywistym, zamierzonym charakterze stosunków gospodarczych, źródle majątku Inwestora oraz beneficjenta rzeczywistego i źródle pochodzenia wartości majątkowych pozostających w dyspozycji Inwestora oraz beneficjenta rzeczywistego w ramach stosunków gospodarczych lub transakcji, jak również o okolicznościach zamierzonych lub przeprowadzonych transakcji. W ww. przypadkach niezbędne jest uzyskanie akceptacji kadry kierowniczej wyższego szczebla na kontynuację stosunków gospodarczych z takim Inwestorem.

Działając na podstawie Rozporządzenia Rady (UE) nr 2019/796 w sprawie środków ograniczających w celu zwalczania cyberataków zagrażających Unii lub jej państwom członkowskim, Rozporządzenia Rady (WE) nr 2580/2001 z dnia 27 grudnia 2001 r. w sprawie szczególnych środków restrykcyjnych skierowanych przeciwko niektórym osobom i podmiotom mających na celu zwalczanie terroryzmu, Rozporządzenia Rady (WE) nr 881/2002 z dnia 27 maja 2002 r. wprowadzające niektóre szczególne środki ograniczające skierowane przeciwko niektórym osobom i podmiotom związanym z siecią Al-Kaida, Rozporządzenia Rady (UE) nr 753/2011 z dnia 1 sierpnia 2011 r. w sprawie środków ograniczających skierowanych przeciwko niektórym osobom, grupom, przedsiębiorstwom i podmiotom w związku z sytuacją w Afganistanie, Rozporządzenie Rady (UE) 2016/1686 z dnia 20 września 2016 r. nakładające dodatkowe środki ograniczające przeciwko ISIL (Daisz) i Al-Kaidzie oraz osobom fizycznym i prawnym, podmiotom lub organom z nimi związanymi, Fundusz stosuje wobec osób i podmiotów środki ograniczające określone w tych rozporządzeniach.

Działając na podstawie Rozporządzenia Rady (UE) nr 833/2014 dotyczącego środków ograniczających w związku z działaniami Rosji destabilizującymi sytuację na Ukrainie oraz Rozporządzenia Rady (WE) nr 765/2006 dotyczące środków ograniczających w związku z sytuacją na Białorusi i udziałem Białorusi w agresji Rosji wobec Ukrainy, od dnia 12 kwietnia 2022 r. Fundusz nie zbywa Jednostek Uczestnictwa następującym Inwestorom:

- jakimkolwiek obywatelem rosyjskim lub osobom fizycznym zamieszkałym w Rosji lub jakimkolwiek osobom prawnym, podmiotom lub organom z siedzibą w Rosji;
- jakimkolwiek obywatelem białoruskim lub osobom fizycznym zamieszkałym na Białorusi, lub dowolnym osobom prawnym, podmiotom lub organom z siedzibą na Białorusi.

Powyzsze postanowienie w odniesieniu do sankcji wynikających z Rozporządzenia Rady (UE) nr 833/2014 nie ma zastosowania do obywateli państwa członkowskiego, państwa będącego członkiem Europejskiego Obszaru Gospodarczego lub Szwajcarii ani do osób fizycznych posiadających zezwolenie na pobyt czasowy lub stały w państwie członkowskim, w państwie będącym członkiem Europejskiego Obszaru Gospodarczego lub w Szwajcarii, w odniesieniu do Rozporządzenia Rady (WE) nr 765/2006 nie ma zastosowania do obywateli państwa członkowskiego Unii Europejskiej i osób fizycznych posiadających zezwolenie na pobyt czasowy lub stały w państwie członkowskim Unii Europejskiej pod warunkiem udokumentowania posiadania takiego obywatelstwa lub zezwolenia na pobyt.

W związku z wymogiem sformułowanym w art. 46 Ustawy AML Uczestnik lub Inwestor lub beneficjent rzeczywisty Uczestnika lub Inwestora zajmujący eksponowane stanowisko polityczne (PEP), będący członkiem rodziny osoby zajmującej eksponowane stanowisko polityczne lub osobą znaną jako bliski współpracownik osoby zajmującej eksponowane stanowisko polityczne określone w Ustawie AML może złożyć zlecenia nabycia jednostek uczestnictwa Funduszu z zastrzeżeniem, że realizacja przedmiotowych zleceń wymaga uzyskania zgody Zarządu Towarzystwa, wskazanego członka Zarządu lub osoby wyznaczonej przez Zarząd lub odpowiedzialnej za działalność Towarzystwa po uzyskaniu zgody Zarządu, wskazanego członka Zarządu lub osoby wyznaczonej przez Zarząd Towarzystwa. W przypadku nie wyrażenia zgody przez Towarzystwo na nabycie jednostek uczestnictwa Inwestor lub Uczestnik zostanie niezwłocznie poinformowany przez Towarzystwo. Towarzystwo przed podjęciem decyzji o wyrażeniu zgody może żądać dodatkowych danych od uczestnika/inwestora lub beneficjenta rzeczywistego, w szczególności dodatkowe dane mogą dotyczyć źródła majątku uczestnika lub Inwestora, źródła pochodzenia wartości majątkowych pozostających w dyspozycji uczestnika lub Inwestora w ramach stosunków gospodarczych lub transakcji. W powyższych sytuacjach Towarzystwo przeprowadza dodatkowe analizy, które mogą skutkować odmową realizacji

zlecenia. Towarzystwo nie ponosi odpowiedzialności za odmowę realizacji zlecenia lub realizację zlecenia z opóźnieniem, jeżeli opóźnienie jest wynikiem konieczności realizacji powyżej opisanych obowiązków wynikających z Ustawy AML.

W przypadku nabycia Jednostek Uczestnictwa kategorii B zlecenia nabycia są realizowane na zasadach określonych w odrębnej umowie. W przypadku nabycia Jednostek Uczestnictwa kategorii E oraz I zlecenia nabycia są realizowane na zasadach określonych w odrębnej umowie, przy czym zasady nabycia tych Jednostek Uczestnictwa nie mogą być mniej korzystne dla Uczestnika Funduszu niż zasady dotyczące nabywania Jednostek Uczestnictwa kategorii A.

Jednostki Uczestnictwa nabywane są w chwili wpisania do Rejestru przez Agenta Transferowego liczby Jednostek Uczestnictwa nabytych za dokonaną wpłatę. Fundusz dołoży starań aby nabycie Jednostek Uczestnictwa nastąpiło w Dniu Wyceny, przypadającym po dniu, w którym Agent Transferowy otrzymał informację o uznaniu rachunku bankowego Funduszu związanego z Subfunduszem wpłatą dokonaną zgodnie z treścią Statutu Funduszu na nabycie Jednostek Uczestnictwa. Nabycie powinno nastąpić nie później niż w terminie pięciu dni roboczych od dnia złożenia zlecenia nabycia i wpływu wpłaty na rachunek bankowy Funduszu związany z Subfunduszem, chyba że opóźnienie jest następstwem zdarzeń, za które Fundusz nie ponosi odpowiedzialności. Nabywca Jednostek Uczestnictwa nabywa liczbę Jednostek Uczestnictwa Subfunduszu, odpowiadającą ilorazowi kwoty powierzonych środków i Wartości Aktywów Netto Subfunduszu na Jednostkę Uczestnictwa w Dniu Wyceny. Fundusz doręcza Uczestnikowi niezwłocznie potwierdzenie nabycia Jednostek Uczestnictwa.

3.11.2. Odkupywanie Jednostek Uczestnictwa Subfunduszu

Na żądanie Uczestnika Fundusz odkupuje Jednostki Uczestnictwa bez ograniczeń, z zastrzeżeniami zawartymi w Prospekcie. Odkupywanie Jednostek Uczestnictwa następuje na podstawie zlecenia odkupienia, złożonego przez Uczestnika Funduszu u Dystrybutora z zastrzeżeniem Jednostek Uczestnictwa kategorii A1, lub w Funduszu, Zlecenie odkupienia Jednostek Uczestnictwa kategorii A1 może zostać złożone wyłącznie w formie pisemnej w Punkcie Obsługi Klienta dla Jednostek Uczestnictwa Zbywanych Bezpośrednio przez Fundusz zlokalizowanym w siedzibie Towarzystwa lub w formie elektronicznej w sposób określony w odrębnej procedurze ustalonej w związku z umową świadczenia dodatkowego zawartą z Uczestnikiem Funduszu. Minimalna wartość zlecenia odkupienia Jednostek Uczestnictwa kategorii A, kategorii A1 oraz kategorii B z danego Rachunku Uczestnika w Subfunduszu wynosi 250 zł, z wyjątkiem sytuacji, gdy odkupywane są wszystkie Jednostki Uczestnictwa z Rachunku Uczestnika w danym Subfunduszu lub gdy umowa o świadczenie dodatkowe zawarta z Uczestnikiem Funduszu określa inną wartość. Z chwilą odkupienia Jednostek Uczestnictwa przez Fundusz są one umarzone z mocy prawa. Fundusz odkupuje Jednostki Uczestnictwa z chwilą wpisania do Rejestru przez Agenta Transferowego liczby odkupionych Jednostek Uczestnictwa i kwoty należnej Uczestnikowi z tytułu odkupienia Jednostek Uczestnictwa. Odkupienie następuje w następnym Dniu Wyceny, przypadającym po dniu, w którym Agent Transferowy otrzymał informację o zleceniu odkupienia. Z zastrzeżeniem przypadków, o których mowa w Prospekcie, odkupienie nie może nastąpić później niż w terminie pięciu dni roboczych od złożenia zlecenia odkupienia, chyba że opóźnienie jest następstwem zdarzeń, za które Fundusz nie ponosi odpowiedzialności, a w szczególności złożenia wadliwego zlecenia odkupienia. Fundusz niezwłocznie dokonuje przelewu kwoty z tytułu odkupienia Jednostek Uczestnictwa na rachunek bankowy Uczestnika Funduszu, nie wcześniej jednak niż drugiego dnia roboczego po Dniu Wyceny, w którym nastąpiło odkupienie Jednostek Uczestnictwa. Zlecenie odkupienia powinno zawierać szczegółową dyspozycję odkupienia określonej liczby i kategorii Jednostek Uczestnictwa, odkupienia takiej liczby i kategorii Jednostek Uczestnictwa wskazanych przez Uczestnika, w wyniku której wypłacona zostanie określona kwota środków pieniężnych lub odkupienia wszystkich posiadanych Jednostek Uczestnictwa określonej kategorii. W przypadku, gdy liczba Jednostek Uczestnictwa określona w zleceniu odkupienia jest większa od aktualnego salda Jednostek Uczestnictwa, które nie są objęte blokadą, lub kwota określona w zleceniu odkupienia jest wyższa niż możliwa do uzyskania w wyniku odkupienia wszystkich Jednostek Uczestnictwa, które nie są objęte blokadą, lub też w wyniku realizacji zlecenia odkupienia Uczestnik posiadałby mniej niż jedną Jednostkę Uczestnictwa nieobjętą blokadą, odkupieniu podlegają wszystkie Jednostki Uczestnictwa, które nie są objęte blokadą.

Fundusz doręcza Uczestnikowi niezwłocznie potwierdzenie odkupienia Jednostek Uczestnictwa.

Nie pobiera się Opłaty Dystrybucyjnej od jednorazowego nabycia Jednostek Uczestnictwa danego Subfunduszu i danej kategorii do wysokości kwoty, otrzymanej za ostatnie dokonane jednorazowe odkupienie Jednostek Uczestnictwa tej samej kategorii (reinwestycja). Zwolnienie niniejsze przysługuje jeden raz w roku kalendarzowym, pod warunkiem, że okres pomiędzy Dniem Wyceny, w którym odkupiono uprzednio nabyte Jednostki Uczestnictwa a dniem złożenia zlecenia nabycia Jednostek Uczestnictwa nie przekracza 14 dni kalendarzowych.

Korzystanie z tego zwolnienia jest uzależnione od złożenia przez uprawnionego stosownego oświadczenia o odkupieniu Jednostek Uczestnictwa w okresie nieprzekraczającym ostatnich 14 dni kalendarzowych. Warunkiem uznania nabycia Jednostek Uczestnictwa w ramach reinwestycji jest złożenie zlecenia nabycia Jednostek Uczestnictwa z wyraźną adnotacją „reinwestycja”.

Zlecenia otrzymane przez Agenta Transferowego z tą samą datą wyceny realizowane są w następującej kolejności:

- nabycie Jednostek Uczestnictwa,
- konwersja/zamiana Jednostek Uczestnictwa,
- odkupienie Jednostek Uczestnictwa.

przy czym dyspozycje blokady Jednostek Uczestnictwa oraz odwołania pełnomocnictwa realizowane będą w pierwszej kolejności niezwłocznie po ich otrzymaniu przez Agenta Transferowego.

3.11.3. Zasady zbywania i odkupywania Jednostek Uczestnictwa Subfunduszu przez pełnomocników

a) na rzecz osób fizycznych posiadających pełną zdolność do czynności prawnych

Osoby fizyczne mogą nabywać Jednostki Uczestnictwa oraz wykonywać czynności związane z uczestnictwem w Funduszu osobiście lub przez pełnomocników. Do pełnomocników wymogi, o których mowa w 3.11.1- 3.11.2 stosuje się odpowiednio.

Pełnomocnikiem Uczestnika Funduszu może być osoba fizyczna posiadająca pełną zdolność do czynności prawnych lub osoba prawna. Pełnomocnictwo nie może upoważniać do udzielania dalszych pełnomocnictw, z wyjątkiem pełnomocnictwa udzielonego osobie prawnej.

Uczestnik Funduszu może posiadać nie więcej niż 2 pełnomocników jednocześnie, chyba że Uczestnik jest osobą prawną, umowa lub regulamin dotyczący danego Programu Systematycznego Oszczędzania lub Wspecjalizowanego Programu Inwestycyjnego, Rachunku IKE lub Rachunku IKZE stanowi inaczej.

Pełnomocnictwo winno być udzielone, zmienione i odwołane w formie pisemnej w obecności pracownika Towarzystwa, przedstawiciela Towarzystwa, pracownika Dystrybutora lub z podpisem poświadczonym notarialnie. W przypadku dokonania czynności udzielenia pełnomocnictwa za granicą, Pełnomocnik Uczestnika Funduszu przedłoży odpis pełnomocnictwa w języku angielskim. W uzasadnionych przypadkach Fundusz może zażądać przysięgłego tłumaczenia przedłożonego dokumentu na język polski i jego uwierzytelnienia w polskiej placówce dyplomatycznej lub urzędzie konsularnym w kraju, w którym ten dokument został sporządzony, chyba że przepisy prawa pozwalają na odstępstwo od tego wymogu m.in. poprzez

Podrozdział III h – Rockbridge Neo Subfundusz Akcji Amerykańskich

umieszczenie na dokumencie lub dołączenie do dokumentu apostille wydanej przez właściwy organ państwa, z którego ten dokument pochodzi. Odwołanie pełnomocnictwa możliwe jest

również poprzez złożenie dyspozycji telefonicznej, pod warunkiem podpisania przez Uczestnika Umowy o składanie zleceń za pomocą telefonu i internetu.

Udzielenie, zmiana, odwołanie lub wygaśnięcie pełnomocnictwa jest skuteczne w stosunku do Funduszu z chwilą otrzymania właściwej informacji przez Agenta Transferowego.

Fundusz nie ponosi odpowiedzialności za szkody wynikające z realizacji zleceń złożonych przez osobę, której pełnomocnictwo wygasło, zostało zmienione lub odwołane, jeżeli Agent Transferowy nie został o tym wygaśnięciu, zmianie lub odwołaniu należycie powiadomiony.

Fundusz nie ponosi odpowiedzialności za bezpośrednie lub pośrednie skutki złożenia sprzecznych zleceń przez Uczestnika i jego pełnomocnika.

b) na rzecz osób fizycznych posiadających ograniczoną zdolność do czynności prawnych

W przypadku osoby fizycznej posiadającej ograniczoną zdolność do czynności prawnych (małoletni, który ukończył 13 lat lub osoba ubezwłasnowolniona częściowo) wykonywanie czynności związanych z uczestnictwem w Funduszu w ramach czynności nieprzekraczających zwykłego zarządu powinno być dokonywane za zgodą przedstawiciela ustawowego, a w ramach czynności przekraczających zwykły zarząd przez przedstawiciela ustawowego na podstawie zezwolenia udzielonego prawomocnym orzeczeniem sądu opiekuńczego.

Za czynności przekraczające zakres zwykłego zarządu majątkiem osoby fizycznej posiadającej ograniczoną zdolność do czynności prawnych przyjmuje się złożenie zlecenia lub zleceń odkupienia Jednostek Uczestnictwa, jeżeli wartość odkupionych Jednostek Uczestnictwa we wszystkich funduszach inwestycyjnych zarządzanych przez Towarzystwo przekracza 5.000,- (pięć tysięcy) złotych w okresie 30 dni. W przypadku, gdy po realizacji zlecenia odkupienia na kwotę zwykłego zarządu na Subrejestrze pozostałoby mniej, niż 1.000,- (jeden tysiąc) złotych, odkupywane są wszystkie Jednostki Uczestnictwa, a limit kwoty zwykłego zarządu w takiej sytuacji jest podwyższany do 6.000,- (sześciu tysięcy) złotych.

c) na rzecz osób fizycznych nieposiadających zdolności do czynności prawnych

Osoba fizyczna nieposiadająca zdolności do czynności prawnych (małoletni, który nie ukończył 13 lat lub osoba ubezwłasnowolniona całkowicie) może wykonywać czynności związane z uczestnictwem w Funduszu w ramach czynności nieprzekraczających zwykłego zarządu wyłącznie przez przedstawiciela ustawowego, a w ramach czynności przekraczających zwykły zarząd przez przedstawiciela ustawowego za zezwoleniem udzielonym prawomocnym orzeczeniem sądu opiekuńczego.

Za czynności przekraczające zakres zwykłego zarządu majątkiem osoby fizycznej nieposiadającej pełnej zdolności do czynności prawnych przyjmuje się złożenie zlecenia lub zleceń odkupienia Jednostek Uczestnictwa, jeżeli wartość odkupionych Jednostek Uczestnictwa we wszystkich funduszach inwestycyjnych zarządzanych przez Towarzystwo przekracza 5.000,- (pięć tysięcy) złotych w okresie 30 dni. W przypadku, gdy po realizacji zlecenia odkupienia na kwotę zwykłego zarządu na Subrejestrze pozostałoby mniej, niż 1.000,- (jeden tysiąc) złotych, odkupywane są wszystkie Jednostki Uczestnictwa, a limit kwoty zwykłego zarządu w takiej sytuacji jest podwyższany do 6.000,- (sześciu tysięcy) złotych.

3.11.4. Zasady zbywania i odkupywania Jednostek Uczestnictwa Subfunduszu przez małżonków

Osoby fizyczne pozostające w związku małżeńskim oraz mające wspólność majątkową małżeńską mogą nabywać Jednostki Uczestnictwa wspólnie. W tym przypadku jednostki zostaną zapisane na Wspólny Rachunek Małżeński. Otwarcie Wspólnego Rachunku Małżeńskiego następuje po złożeniu przez małżonków oświadczenia, że:

a) pozostają we wspólności majątkowej małżeńskiej;

b) wyrażają zgodę na składanie przez każdego z nich bez ograniczeń zleceń związanych z uczestnictwem w Funduszu, łącznie z żądaniem odkupienia przez Fundusz całego salda Jednostek Uczestnictwa zapisanych na Wspólnym Rachunku Małżeńskim;

c) przyjmują do wiadomości, że Fundusz nie ponosi odpowiedzialności za skutki zleceń złożonych przez małżonków i ewentualnych pełnomocników, będących wynikiem odmiennych decyzji każdego z nich, a w przypadku zbiegu zleceń Fundusz będzie je realizował w kolejności wynikającej z zasad ogólnych;

d) zobowiązują się do natychmiastowego pisemnego zawiadomienia Funduszu osobiście, listem poleconym lub pocztą kurierską o ustaniu wspólności majątkowej i jednoczesnego dostarczenia potwierdzonej kopii stosownego postanowienia sądu, bądź potwierdzonej kopii stosownej umowy w formie aktu notarialnego.

W przypadku ustania wspólności majątkowej małżeńskiej Fundusz, po otrzymaniu dokumentów zaświadczających o ustaniu wspólności majątkowej małżeńskiej, wykonuje dyspozycje dotyczące Jednostek Uczestnictwa zgromadzonych na Wspólnym Rachunku Małżeńskim stosownie do tych dokumentów.

3.11.5. Składanie zleceń za pomocą telefonu i internetu

Uczestnik Funduszu ma prawo składać zlecenia nabycia i odkupienia Jednostek Uczestnictwa z wyłączeniem Jednostek Uczestnictwa kategorii A1, za pomocą telefonu i internetu, pod warunkiem zawarcia z Dystrybutorem umowy o składanie zleceń przez telefon lub za pomocą internetu. Przez zawarcie umowy rozumie się również pisemne oświadczenie Uczestnika o doręczeniu, zapoznaniu się i wyrażeniu zgody na treść odpowiednich regulaminów składania zleceń przez telefon i za pomocą internetu.

Umowa (regulamin), o której mowa powyżej, określa wszystkie warunki, w szczególności warunki i zasady składania zleceń za pomocą telefonu i internetu. Działając w porozumieniu z Towarzystwem Dystrybutor zastrzega sobie prawo wypowiedzenia umowy o składanie zleceń za pomocą telefonu lub internetu, w przypadku, gdy częstotliwość i charakter składanych zleceń przez Uczestnika może godzić w interesy pozostałych Uczestników danego Funduszu, gdy działania Uczestnika będą nosiły charakter spekulacyjny. Działanie Towarzystwa i Dystrybutorem wynika z potrzeby zapewnienia najlepszej ochrony interesów wszystkich Uczestników Funduszu.

Zlecenia składane za pomocą telefonu lub internetu przyjmowane są przez Fundusz lub przez Dystrybutora, który na podstawie umowy z Funduszem podjął się przyjmowania takich zleceń i który posiada stosowne zezwolenie KNF do przyjmowania takich zleceń.

3.11.6. Konwersja Jednostek Uczestnictwa Subfunduszu na Jednostki Uczestnictwa innego funduszu inwestycyjnego oraz wysokość opłat z tym związanych

Uczestnik ma prawo na podstawie jednego zlecenia dokonać konwersji Jednostek Uczestnictwa do subfunduszu Rockbridge Neo Funduszu Inwestycyjnego Otwartego, z zastrzeżeniem zasad uczestnictwa w tym funduszu inwestycyjnym (Konwersja). Zlecenie Konwersji Jednostek

Uczestnictwa kategorii A1, może zostać złożone wyłącznie w formie pisemnej w Punkcie Obsługi Klienta dla Jednostek Uczestnictwa Zbywanych Bezpośrednio przez Fundusz zlokalizowanym w siedzibie Towarzystwa lub w formie elektronicznej w sposób określony w odrębnej procedurze ustalonej w związku z umową świadczenia dodatkowego zawartą z Uczestnikiem Funduszu.

Konwersja

Zlecenie Konwersji jest jednoczesnym zleceniem odkupienia Jednostek Uczestnictwa Subfunduszu i zleceniem nabycia jednostek uczestnictwa w subfunduszu wydzielonym w ramach Rockbridge Neo FIO. Konwersji dokonuje się przez umorzenie Jednostek Uczestnictwa w subfunduszu funduszu inwestycyjnego (fundusz źródłowy) i nabycie Jednostek Uczestnictwa w subfunduszu wydzielonym w ramach Rockbridge Neo FIO (funduszu docelowym) za środki pieniężne uzyskane z odkupienia Jednostek Uczestnictwa (funduszu źródłowego). Zlecenie Konwersji jest realizowane jeżeli środki pieniężne uzyskane z tytułu odkupienia Jednostek Uczestnictwa Subfunduszu (funduszu źródłowego) wpłyną na rachunek nabyć subfunduszu (funduszu docelowego). Uczestnik nabywa jednostki uczestnictwa subfunduszu (funduszu docelowego) dopiero po wpłynięciu środków pieniężnych na rachunek nabyć subfunduszu (funduszu docelowego). Jeżeli zostaną zachowane warunki wskazane w dwóch zdaniach poprzedzających, konwersja następuje w następnym Dniu Wyceny przypadającym po dniu, w którym Agent Transferowy otrzymał informacje o zleceniu konwersji. Okres pomiędzy złożeniem zlecenia konwersji a dniem jego realizacji nie powinien być dłuższy niż pięć dni roboczych, chyba że opóźnienie jest następstwem okoliczności, za które Fundusz nie ponosi odpowiedzialności. Konwersja może być dokonana wyłącznie w ramach jednej kategorii Jednostek Uczestnictwa.

Działając na podstawie Rozporządzenia Rady (UE) nr 833/2014 dotyczącego środków ograniczających w związku z działaniami Rosji destabilizującymi sytuację na Ukrainie oraz Rozporządzenia Rady (WE) nr 765/2006 dotyczące środków ograniczających w związku z sytuacją na Białorusi i udziałem Białorusi w agresji Rosji wobec Ukrainy, od dnia 12 kwietnia 2022 r. Fundusz nie realizuje zleceń Konwersji w stosunku do następującej kategorii Uczestników:

- obywatele rosyjskich lub osób fizycznych zamieszkałych w Rosji lub jakichkolwiek osób prawnych, podmiotów lub organów z siedzibą w Rosji;
- obywatele białoruskich lub osób fizycznych zamieszkałych na Białorusi, lub dowolnym osób prawnych, podmiotów lub organów z siedzibą na Białorusi,

chyba że osoby te korzystają z włączeń przewidzianych w obowiązujących przepisach prawa.

Dokonanie konwersji podlega opłacie składającej się z dwóch części:

a) stałej Opłaty za Konwersję

Stała Opłata za Konwersję jest pobierana w funduszu docelowym ze środków pieniężnych uzyskanych z odkupienia Jednostek Uczestnictwa w funduszu źródłowym, przed obliczeniem i pobraniem zmiennej Opłaty za Konwersję. Aktualnie nie pobiera się stałej Opłaty za Konwersję.

b) zmiennej Opłaty za Konwersję

Zmienna Opłata za Konwersję jest równa iloczynowi kwoty konwersji i stawki zmiennej Opłaty za Konwersję. Zmienna Opłata za Konwersję pobierana jest w subfunduszu funduszu inwestycyjnego, w którym nabywane są Jednostki Uczestnictwa.

Stawka zmiennej Opłaty za Konwersję stanowi różnicę pomiędzy stawką Opłaty Dystrybucyjnej w subfunduszu funduszu docelowego i stawką Opłaty Dystrybucyjnej w subfunduszu funduszu źródłowego. W przypadku gdy różnica ta jest wartością ujemną stawka Zmiennej opłaty za Konwersję wynosi 0%.

Zasada kumulacji przy naliczaniu zmiennej Opłaty za Konwersję

Podstawą ustalenia stawek Opłat Dystrybucyjnych w subfunduszach funduszu źródłowego i docelowego, dla potrzeb obliczenia stawki zmiennej Opłaty za Konwersję, jest wartość aktywów netto subfunduszu funduszu źródłowego przypadających na Jednostki Uczestnictwa danej kategorii zapisane na rachunkach Uczestnika przed konwersją, powiększone o wartość aktywów netto subfunduszu funduszu docelowego przypadających na Jednostki Uczestnictwa danej kategorii zapisane na rachunkach Uczestnika przed konwersją.

Zasada pobierania zmiennej Opłaty za Konwersję

Uczestnicy Funduszu dokonujący konwersji Jednostek Uczestnictwa subfunduszu funduszu inwestycyjnego na Jednostki Uczestnictwa subfunduszu Rockbridge Neo FIO o równej lub wyższej maksymalnej wynikającej z Tabeli Opłat stawce Opłaty Dystrybucyjnej, zobowiązani są jedynie do jednorazowego poniesienia, zmiennej Opłaty za Konwersję od aktywów odpowiadających danym Jednostkom Uczestnictwa. Maksymalna stawka Opłaty Dystrybucyjnej oznacza najwyższą, określoną w Tabeli Opłat stawkę pobieraną w Subfunduszu.

Skala i wysokość stawek Opłat Manipulacyjnych dotyczy wyłącznie Jednostek Uczestnictwa kategorii A i kategorii A1 jest określona w Tabeli Opłat obowiązującej u danego Dystrybutora lub w Funduszu. Dla Jednostek Uczestnictwa kategorii B skala i wysokość stawek Opłat Manipulacyjnych określona jest w umowie dotyczącej Programu Systematycznego Inwestowania.

3.11.7. Wyплаты kwot z tytułu odkupienia Jednostek Uczestnictwa Subfunduszu lub wypłat dochodów Funduszu

Fundusz niezwłocznie dokonuje przelewu kwoty z tytułu odkupienia Jednostek Uczestnictwa na rachunek bankowy Uczestnika Funduszu, nie wcześniej jednak niż drugiego dnia roboczego po dniu wyceny, w którym nastąpiło odkupienie Jednostek Uczestnictwa. Fundusz nie wypłaca dochodów Uczestnikom bez odkupywania Jednostek Uczestnictwa.

3.11.8. Zamiany Jednostek Uczestnictwa Subfunduszu na Jednostki Uczestnictwa związane z innym Subfunduszem oraz wysokość opłat z tym związanych – w przypadku funduszu z wydzielonymi subfunduszami

Uczestnik ma prawo na podstawie jednego zlecenia dokonać zamiany Jednostek Uczestnictwa Subfunduszu na Jednostki Uczestnictwa innego Subfunduszu (Zamiana). Zlecenie Zamiany Jednostek Uczestnictwa kategorii A1, może zostać złożone wyłącznie w formie pisemnej w Punkcie Obsługi Klienta dla Jednostek Uczestnictwa Zbywanych Bezpośrednio przez Fundusz zlokalizowanym w siedzibie Towarzystwa lub w formie elektronicznej w sposób określony w odrębnej procedurze ustalonej w związku z umową świadczenia dodatkowego zawartą z Uczestnikiem Funduszu.

Zamiana

Zlecenie Zamiany jest jednoczesnym zleceniem odkupienia Jednostek Uczestnictwa Subfunduszu i zleceniem nabycia jednostek uczestnictwa w innym subfunduszu wydzielonym w ramach tego samego funduszu inwestycyjnego. Zamiany dokonuje się przez jednoczesne umorzenie Jednostek Uczestnictwa w Subfunduszu (subfundusz źródłowy) i nabycie Jednostek Uczestnictwa w innym Subfunduszu (subfunduszu docelowym) za środki pieniężne uzyskane z umorzenia Jednostek Uczestnictwa. Zlecenie Zamiany jest realizowane jeżeli środki pieniężne uzyskane z tytułu odkupienia Jednostek Uczestnictwa Subfunduszu (subfundusz źródłowy) wpłyną na rachunek nabyć Subfunduszu (subfundusz docelowy). Uczestnik nabywa jednostki uczestnictwa Subfunduszu (subfundusz docelowy) dopiero po wpłynięciu środków pieniężnych na rachunek nabyć Subfunduszu (subfundusz docelowy). Jeżeli zostaną zachowane warunki wskazane w dwóch zdaniach poprzedzających, zamiana następuje w następnym Dniu Wyceny przypadającym po dniu, w którym Agent Transferowy otrzymał informacje o zleceniu zamiany. Okres pomiędzy złożeniem Zlecenia zamiany a dniem

Podrozdział III h – Rockbridge Neo Subfundusz Akcji Amerykańskich

jego realizacji nie powinien być dłuższy niż pięć dni roboczych, chyba że opóźnienie jest następstwem okoliczności, za które Fundusz nie ponosi odpowiedzialności.

Zamiana może być dokonana wyłącznie w ramach jednej kategorii Jednostek Uczestnictwa.

Działając na podstawie Rozporządzenia Rady (UE) nr 833/2014 dotyczącego środków ograniczających w związku z działaniami Rosji destabilizującymi sytuację na Ukrainie oraz Rozporządzenia Rady (WE) nr 765/2006 dotyczące środków ograniczających w związku z sytuacją na Białorusi i udziałem Białorusi w agresji Rosji wobec Ukrainy, od dnia 12 kwietnia 2022 r. Fundusz nie realizuje zleceń Zamiany w stosunku do następującej kategorii Uczestników:

- obywateli rosyjskich lub osób fizycznych zamieszkałych w Rosji lub jakichkolwiek osób prawnych, podmiotów lub organów z siedzibą w Rosji;
- obywateli białoruskich lub osób fizycznych zamieszkałych na Białorusi, lub dowolnym osób prawnych, podmiotów lub organów z siedzibą na Białorusi, chyba że osoby te korzystają z włączeń przewidzianych w obowiązujących przepisach prawa.

Dokonanie Zamiany podlega opłacie składającej się z dwóch części:

a) stałej Opłaty za Zamianę

Stała Opłata za Zamianę jest pobierana w subfunduszu docelowym ze środków pieniężnych uzyskanych z odkupienia Jednostek Uczestnictwa w subfunduszu źródłowym, przed obliczeniem i pobraniem zmiennej Opłaty za Zamianę. Aktualnie nie pobiera się stałej Opłaty za Zamianę.

b) zmiennej Opłaty za Zamianę

Zmienna Opłata za Zamianę jest równa iloczynowi kwoty Zamiany i stawki zmiennej Opłaty za Zamianę. Zmienna Opłata za Zamianę pobierana jest w Subfunduszu, w którym nabywane są Jednostki Uczestnictwa.

Stawka zmiennej Opłaty za Zamianę stanowi różnicę pomiędzy stawką Opłaty Dystrybucyjnej w subfunduszu docelowym i stawką Opłaty Dystrybucyjnej w subfunduszu źródłowym. W przypadku gdy różnica ta jest wartością ujemną stawka Zmiennej opłaty za Zamianę wynosi 0%.

Zasada kumulacji przy naliczaniu zmiennej Opłaty za Zamianę

Podstawą ustalenia stawek Opłat Dystrybucyjnych w subfunduszu źródłowym i docelowym, dla potrzeb obliczenia stawki zmiennej Opłaty za Zamianę, jest wartość aktywów netto subfunduszu źródłowego przypadających na Jednostki Uczestnictwa danej kategorii zapisane na rachunkach Uczestnika przed Zamianą, powiększone o wartość aktywów netto subfunduszu docelowego przypadających na Jednostki Uczestnictwa danej kategorii zapisane na rachunkach Uczestnika przed Zamianą.

Zasada pobierania zmiennej Opłaty za Zamianę

Uczestnicy Funduszu dokonujący Zamiany Jednostek Uczestnictwa Subfunduszu na Jednostki Uczestnictwa innego Subfunduszu o równej lub wyższej maksymalnej wynikającej z Tabeli Opłat stawce Opłaty Dystrybucyjnej, zobowiązani są jedynie do jednorazowego poniesienia, zmiennej Opłaty za Zamianę od aktywów odpowiadających danym Jednostkom Uczestnictwa. Maksymalna stawka Opłaty Dystrybucyjnej oznacza najwyższą, określoną w Tabeli Opłat stawkę pobieraną w Subfunduszu.

Skala i wysokość stawek Opłat Manipulacyjnych dotyczy wyłącznie Jednostek Uczestnictwa kategorii A oraz kategorii A1 i jest określona w Tabeli Opłat obowiązującej u danego Dystrybutora lub w Funduszu. Dla Jednostek Uczestnictwa kategorii B skala i wysokość stawek Opłat Manipulacyjnych określona jest w umowie dotyczącej Programu Systematycznego Oszczędzania.

3.11.9. Spełnienia świadczeń należnych z tytułu nieterminowych realizacji zleceń Uczestników Funduszu oraz błędnej wyceny Aktywów Netto na Jednostkę Uczestnictwa Subfunduszu

Zgodnie z art. 64 Ustawy Towarzystwo odpowiada wobec Uczestników Funduszu za wszelkie szkody spowodowane niewykonaniem lub nienależytym wykonaniem swoich obowiązków w zakresie zarządzania Funduszem i jego reprezentacji, chyba że niewykonanie lub nienależyte wykonanie obowiązków jest spowodowane okolicznościami, za które Towarzystwo odpowiedzialności nie ponosi.

Zgodnie z art. 33 ust. 3 Ustawy za szkody poniesione przez osoby nabywające lub odkupujące jednostki uczestnictwa funduszu inwestycyjnego za pośrednictwem podmiotu prowadzącego działalność maklerską w zakresie przyjmowania i przekazywania zleceń nabycia lub zbycia instrumentów finansowych, banku krajowego, krajowego oddziału instytucji kredytowej uprawnionego do wykonywania działalności w zakresie przyjmowania i przekazywania zleceń nabycia lub zbycia instrumentów finansowych lub podmiotu, o którym mowa w art. 32 ust. 2 (innego niż podmiot prowadzący działalność maklerską, bank krajowy oraz krajowy oddział instytucji kredytowej), odpowiadają solidarnie towarzystwo i ten podmiot, chyba że szkoda jest wynikiem okoliczności, za które ten podmiot nie ponosi odpowiedzialności. Odpowiedzialność powyższa nie może być wyłączona, ograniczona lub w inny sposób zmieniona w drodze umowy. Umowy wyłączające odpowiedzialność są nieważne.

W przypadku opóźnienia w realizacji prawidłowo złożonego zlecenia nabycia Jednostek Uczestnictwa, gdy wartość Jednostki Uczestnictwa w dniu przetworzenia zlecenia opóźnionego jest wyższa od wartości Jednostki Uczestnictwa z dnia, w którym zlecenie powinno być przetworzone, Towarzystwo nabędzie Uczestnikowi dodatkowe Jednostki Uczestnictwa w liczbie stanowiącej różnicę pomiędzy liczbą Jednostek Uczestnictwa jaką Uczestnik nabyłby w dniu, w którym zlecenie powinno być przetworzone, a liczbą Jednostek Uczestnictwa jaką Uczestnik nabył w wyniku opóźnionej realizacji zlecenia.

Nabycie powyższej liczby Jednostek Uczestnictwa zostanie wykonane po bieżącej wartości Jednostki Uczestnictwa bez pobrania opłaty manipulacyjnej.

W przypadku opóźnienia w realizacji prawidłowo złożonego zlecenia odkupienia Jednostek Uczestnictwa, gdy wartość Jednostki Uczestnictwa w dniu przetworzenia zlecenia jest niższa od wartości Jednostki Uczestnictwa z dnia, w którym zlecenie powinno być przetworzone, Agent Transferowy oblicza kwotę należnego Uczestnikowi świadczenia z tytułu nieterminowej realizacji zlecenia odkupienia, która zostaje przekazana na rachunek Uczestnika zgodnie z instrukcjami płatniczymi zawartymi w przetworzonym zleceniu odkupienia.

Świadczenie jest równe różnicy pomiędzy wartością zlecenia odkupienia przeliczoną po wartości Jednostki Uczestnictwa z dnia, w którym zlecenie powinno być przetworzone, a wartością zlecenia przeliczoną po wartości Jednostki Uczestnictwa z dnia opóźnionego przetworzenia zlecenia.

W przypadku błędnej wyceny aktywów Towarzystwo podejmie działania zmierzające do tego aby liczba Jednostek Uczestnictwa na Rejestrze była taka, jakby zlecenie nabycia zostało zrealizowane po prawidłowej Wartości Aktywów Netto na Jednostkę Uczestnictwa. W przypadku odkupienia Jednostek Uczestnictwa Towarzystwo podejmie działania aby Uczestnik uzyskał taką kwotę, jakby zlecenie zostało rozliczone po prawidłowej Wartości Aktywów Netto na Jednostkę Uczestnictwa.

3.11.10. Potwierdzenia zbycia, odkupienia, zamiany lub konwersji Jednostek Uczestnictwa

Po realizacji zlecenia zmieniającego stan Jednostek Uczestnictwa w Rejestrze Uczestników, Fundusz sporządza i niezwłocznie doręcza Uczestnikowi potwierdzenie zbycia lub odkupienia Jednostek Uczestnictwa, które zawiera w szczególności:

- a) dane identyfikujące Uczestnika Funduszu;
- b) numer rachunku Uczestnika Funduszu w Rejestrze;
- c) nazwę Funduszu i Subfunduszu;
- d) datę zbycia lub odkupienia Jednostek Uczestnictwa;
- e) liczbę i kategorię zbytych lub odkupionych Jednostek Uczestnictwa oraz ich wartość;
- f) liczbę Jednostek Uczestnictwa posiadanych przez Uczestnika po zbyciu lub odkupieniu Jednostek Uczestnictwa i ich wartość;
- g) kwotę zysku lub straty przy odkupieniu.

Jeżeli Uczestnik wyrazi zgodę Fundusz może przekazywać potwierdzenia w innych terminach.

3.12. Wskazanie okoliczności, w których Fundusz może zawiesić zbywanie i odkupywanie Jednostek Uczestnictwa Subfunduszu

a) Okoliczności zawieszenia zbywania Jednostek Uczestnictwa

Fundusz może zawiesić zbywanie Jednostek Uczestnictwa w danym Subfunduszu na 2 tygodnie, jeżeli nie można dokonać wiarygodnej wyceny istotnej części aktywów danego Subfunduszu z przyczyn niezależnych od Funduszu. Za zgodą i na warunkach określonych przez KNF zbywanie Jednostek Uczestnictwa może zostać zawieszona na okres od dwóch tygodni do dwóch miesięcy

b) Okoliczności zawieszenia odkupywania Jednostek Uczestnictwa

Fundusz może zawiesić odkupywanie Jednostek Uczestnictwa w każdym z Subfunduszy oddzielnie, na okres nie dłuższy niż dwa tygodnie, jeżeli:

- w okresie ostatnich dwóch tygodni suma wartości odkupionych przez Fundusz Jednostek Uczestnictwa w danym Subfunduszu oraz Jednostek Uczestnictwa w danym Subfunduszu, których odkupienia zażądano, stanowi kwotę przekraczającą 10 % Aktywów danego Subfunduszu, albo
- nie można dokonać wiarygodnej wyceny istotnej części aktywów danego Subfunduszu z przyczyn niezależnych od Funduszu.

W przypadku, o którym mowa powyżej, za zgodą i na warunkach określonych przez KNF:

- odkupywanie Jednostek Uczestnictwa danego Subfunduszu może zostać zawieszona na okres dłuższy niż dwa tygodnie, nieprzekraczający jednak dwóch miesięcy;
- Fundusz może odkupywać Jednostki Uczestnictwa w danym Subfunduszu, w ratach, w okresie nieprzekraczającym sześciu miesięcy, przy zastosowaniu proporcjonalnej redukcji lub przy dokonywaniu wypłat z tytułu odkupienia Jednostek Uczestnictwa w danym Subfunduszu.

3.13. Określenie rynków na jakich zbywane są Jednostki Uczestnictwa Subfunduszu

Fundusz zbywa Jednostki Uczestnictwa na terytorium Rzeczypospolitej Polskiej.

3.14. Zasady polityki inwestycyjnej Rockbridge Neo Subfunduszu Akcji Amerykańskich

Celem inwestycyjnym Rockbridge Neo Subfunduszu Akcji Amerykańskich jest wzrost wartości Aktywów Subfunduszu w wyniku wzrostu wartości lokat. Fundusz nie gwarantuje osiągnięcia celu inwestycyjnego Subfunduszu.

Fundusz lokuje co najmniej 70% Wartości Aktywów Netto Subfunduszu w jednostki uczestnictwa innych funduszy inwestycyjnych otwartych mających siedzibę na obszarze Rzeczypospolitej Polskiej, certyfikaty inwestycyjne Funduszy Portfelowych, tytuły uczestnictwa emitowane przez fundusze zagraniczne w rozumieniu Ustawy oraz tytuły uczestnictwa emitowane przez instytucje wspólnego inwestowania mające siedzibę za granicą, spełniające kryteria określone w Ustawie, jeżeli, zgodnie ze statutem lub prospektem informacyjnym, lokują swoje aktywa w instrumenty finansowe dające ekspozycję na instrumenty udziałowe spółek notowanych lub z siedzibą w Stanach Zjednoczonych Ameryki.

Do 30% Wartości Aktywów Netto Subfunduszu aktywów Subfunduszu jest lokowane w Środki Płynne

Podstawowe kryteria doboru lokat do portfela inwestycyjnego Subfunduszu

Decyzje o doborze i proporcjach lokat Subfunduszu w jednostki uczestnictwa/tytuły uczestnictwa oraz w Środki Płynne będą podejmowane przez Subfundusz w zależności od oceny dochodowości poszczególnych lokat oraz ich potencjału wzrostu, na podstawie analiz poszczególnych rynków dotyczących w szczególności:

- a) obecnego i prognozowanego poziomu stóp procentowych,
- b) tempa wzrostu gospodarczego,
- c) dynamiki wzrostu zysków i wyceny rynkowej spółek,
- d) ryzyka kredytowego,
- e) płynności poszczególnych klas aktywów,
- f) relatywnej wyceny poszczególnych klas aktywów oraz przewidywań odnośnie rozwoju sytuacji na poszczególnych rynkach.

Subfundusz nie odzwierciedla składu uznanego indeksu akcji lub dłużnych papierów wartościowych.

Fundusz może na rzecz Subfunduszu zawierzać umowy mające za przedmiot instrumenty pochodne, w tym niewystandaryzowane instrumenty pochodne, w celu zapewnienia sprawnego zarządzania portfelem inwestycyjnym Subfunduszu lub ograniczenia ryzyka inwestycyjnego związanego ze zmianą kursów walut w związku z lokatami Subfunduszu oraz pod warunkiem, że zawarcie umowy będzie zgodne z celem inwestycyjnym Subfunduszu.

Ze względu na ekspozycję portfela Subfunduszu na instrumenty udziałowe zmienność Wartości Aktywów Netto portfela inwestycyjnego Subfunduszu może być duża.

W związku z zawieraniem umów mających za przedmiot instrumenty pochodne, może wystąpić ryzyko opisane poniżej w pkt 3.15.

3.15. Opis ryzyka inwestycyjnego związanego z polityką inwestycyjną, z uwzględnieniem strategii zarządzania i szczególnych strategii inwestycyjnych stosowanych w odniesieniu do inwestycji na określonym obszarze geograficznym, w określonej branży lub sektorze gospodarczym albo w odniesieniu do określonej kategorii lokat, albo w celu odzwierciedlenia indeksu.

Ryzyko rynkowe - ryzyko zmian wartości inwestycji w wyniku zmian parametrów rynkowych, takich jak: ceny dłużnych papierów wartościowych, poziom stóp procentowych czy kursy walutowe. Zmiana cen papierów dłużnych może nastąpić również w wyniku zmian trendów na światowych rynkach finansowych.

Najistotniejszymi czynnikami ryzyka rynkowego Subfunduszu będą zmiany cen instrumentów bazowych ETF, stóp procentowych, zmiany kursów papierów dłużnych na rynkach, na których inwestowane są Aktywa Subfunduszu, oraz zmiany kursów walut krajów, w których to walutach papiery dłużne będą denominowane. Niekorzystne tendencje na tych rynkach mogą spowodować wahania wartości Aktywów Subfunduszu, co oznacza możliwość wystąpienia spadków wartości Jednostek Uczestnictwa.

Ryzyko ceny instrumentów bazowych – cena instrumentów ETF, odzwierciedlając zmiany cen instrumentów bazowych, podlega wahanom, stąd wartość inwestycji w instrumenty ETF podlega odpowiednim wzrostom lub spadkom. Jeśli do stworzenia instrumentu ETF wykorzystana została duża liczba instrumentów pochodnych, wówczas profil ryzyka danego instrumentu ETF może się znacząco różnić od instrumentu ETF, który ma za zadanie naśladować ten sam indeks giełdowy lub obligacji, ale używając w tym celu tylko klasycznych aktywów (akcji, obligacji, itp.).

Ryzyko kredytowe - ryzyko wynikające z możliwości pogorszenia sytuacji finansowej lub niewywiązania się ze swoich zobowiązań przez emitenta instrumentów finansowych nabywanych przez Subfundusz lub kontrahenta, z którym Fundusz będzie zawierał umowy lub transakcje na instrumentach finansowych będących przedmiotem lokat Subfunduszu. W związku z zakładanym dużym udziałem w portfelu lokat Subfunduszu instrumentów typu ETF oraz dłużnych papierów wartościowych istnieje ryzyko, że niewypłacalność bądź pogorszenie się sytuacji finansowej któregośkolwiek z emitentów wspomnianych instrumentów może w istotny sposób wpłynąć na Wartość Aktywów Netto Subfunduszu i wartość Jednostki Uczestnictwa. Ze względu na fakt, iż przedmiotem lokat emitentów instrumentów finansowych opisanych powyżej mogą być instrumenty pochodne, w tym niewystandaryzowane instrumenty pochodne, Uczestnicy Funduszu narażeni są na ryzyko znacznej utraty wartości zainwestowanych środków w przypadku niewywiązania się ze swoich zobowiązań kontrahentów, z którymi opisani emitenci zawarli przedmiotowe transakcje.

Ryzyko odwzorowania – cechą instrumentów ETF jest to, że nie osiągają stóp zwrotu równych stopom zwrotu z indeksów lub benchmarków, które odwzorowują, z reguły osiągają one niższe wyniki, ze względu na wpływ opłat i innych kosztów. Błąd odwzorowania różni się pomiędzy instrumentami ETF zależnie od podejścia wybranego w celu replikacji danego indeksu czy benchmarku.

Ryzyko operacyjne - objawia się możliwością poniesienia przez Subfundusz straty wynikającej z nieodpowiednich procesów wewnętrznych i nieprawidłowości dotyczących systemów Towarzystwa, zasobów ludzkich lub wynikającej ze zdarzeń zewnętrznych.

W szczególności, nieodpowiedni proces może przejawiać się błędnym lub opóźnionym rozliczeniem transakcji, a błąd ludzki może przejawiać się przeprowadzeniem nieautoryzowanych transakcji. Nieprawidłowości dotyczące systemów mogą przejawiać się, w szczególności, zawieszeniem systemu komputerowego uniemożliwiającym przeprowadzenie transakcji, a niekorzystne zdarzenia zewnętrzne - stratami w wyniku klęsk naturalnych lub ataków terrorystycznych. Istnieje ryzyko dokonania błędnej wyceny wartości aktywów netto na Jednostkę Uczestnictwa Subfunduszu oraz ryzyko dokonania tej wyceny z opóźnieniem.

Ryzyko rozliczenia, które może zmaterializować się jako opóźnione lub błędne rozliczenie zawartej transakcji, albo nierozliczenie transakcji przez jedną ze stron transakcji (Fundusz lub jego kontrahenta) i może przyczynić się do odstępstwa od realizowanej polityki inwestycyjnej, a w konsekwencji - do pogorszenia rentowności lokat Subfunduszu. Nie można również wykluczyć sytuacji, w której nierozliczenie, a także nieprawidłowe lub nieterminowe rozliczenia transakcji przez jedną ze stron (tj. Fundusz lub kontrahenta Funduszu) spowoduje utratę części Aktywów Subfunduszu i doprowadzi do obniżenia wartości Jednostki Uczestnictwa.

Ryzyko płynności - istnieje ryzyko, że zbyt niski obrót instrumentem finansowym na rynku zorganizowanym lub poza tym rynkiem albo wycofanie instrumentu finansowego z obrotu na rynku zorganizowanym może uniemożliwić jego nabycie lub zbycie w wielkości wynikającej z realizacji zakładanej polityki inwestycyjnej, a także może utrudnić lub uniemożliwić dokonanie rzetelnej wyceny tego instrumentu finansowego, co w konsekwencji może doprowadzić do konieczności zawieszenia odkupywania Jednostek Uczestnictwa Subfunduszu. Utrata płynności instrumentów finansowych wchodzących w skład portfela lokat Subfunduszu może spowodować znaczny spadek wartości tych instrumentów i wywierać istotny negatywny wpływ na wartość Aktywów Subfunduszu i wartość Jednostki Uczestnictwa. Istnieje również ryzyko, że w przypadku zażądania przez Uczestników odkupienia Jednostek Uczestnictwa o stosunkowo dużym udziale w łącznej liczbie Jednostek Uczestnictwa wyemitowanych w danym momencie, Fundusz będzie w stanie wypłacić środki należne z tytułu odkupienia Jednostek Uczestnictwa w danym Subfunduszu dopiero po dokonaniu zbycia części aktywów i uzyskaniu środków należnych Subfunduszowi ze zbycia tych aktywów. W przypadku wystąpienia sytuacji, w której w okresie dwóch tygodni suma wartości odkupionych przez Fundusz Jednostek Uczestnictwa danego Subfunduszu oraz Jednostek Uczestnictwa, których odkupienia zażądano, stanowi kwotę przekraczającą 10% wartości Aktywów Subfunduszu, Fundusz może zawiesić odkupywanie Jednostek Uczestnictwa na dwa tygodnie. W szczególnych przypadkach odkupywanie Jednostek Uczestnictwa może zostać zawieszona na okres nieprzekraczający dwóch miesięcy, a w okresie nieprzekraczającym sześciu miesięcy, przy zastosowaniu proporcjonalnej redukcji lub przy dokonywaniu wypłat z tytułu odkupienia Jednostek uczestnictwa, Fundusz może odkupować Jednostki Uczestnictwa danego Subfunduszu w ratach. Ponadto, niektóre składowe instrumenty ETF mogą być przedmiotem obrotu przy ograniczonym wolumenie. Może się zdarzyć tak, że transakcja kupna bądź sprzedaży takich aktywów może mieć negatywny wpływ na ich cenę a poprzez to na wycenę instrumentu ETF. Dodatkowo, brak płynności może powodować opóźnienie w realizacji takich transakcji lub może mieć wpływ na wielkość zawieranej transakcji. Handlowanie instrumentami ETF może być również zawieszona ze względu na zamknięcie rynku giełdowego dla instrumentu bazowego lub ze względu na likwidację instrumentu ETF.

Ryzyko dopasowania czasowego - instrumenty ETF kwotowane są w czasie otwarcia giełd, ale może zdarzyć się tak, że transakcje na instrumentach ETF są zawierane poza godzinami handlu na giełdach, na których kwotowane są instrumenty bazowe dla danego instrumentu ETF. To może powodować zmianę wyniku inwestycji w dany instrument ETF w stosunku do jego instrumentów bazowych.

Ryzyko walutowe - w przypadku nabycia instrumentów finansowych denominowanych w walucie obcej, Aktywa Subfunduszu będą narażone na ryzyko walutowe. Ryzyko to przejawia się potencjalną możliwością spadku rentowności inwestycji dokonywanych w instrumenty notowane na zagranicznych rynkach papierów wartościowych lub denominowanych w walutach obcych, w wyniku aprecjacji waluty krajowej względem waluty obcej. Ryzyko walutowe może podlegać częściowemu lub całkowitemu zabezpieczeniu, w zależności od decyzji zarządzającego Subfunduszem. W celu ograniczenia ryzyka walutowego Subfundusz może zawierać umowy mające za przedmiot Instrumenty Pochodne, w tym Niewystandaryzowane Instrumenty Pochodne. W przypadku gdy instrument ETF będzie wyceniany w jednej walucie obcej (przykładowo w USD), a ETF będzie replikował indeksy lokalne wyrażone w innych walutach, niż waluta danego instrumentu ETF (przykładowo obligacje rynków wschodzących w walutach lokalnych), wtedy zarządzający będzie mógł zabezpieczyć jedynie ryzyko walutowe pomiędzy PLN a walutą danego instrumentu ETF (przykładowego USD). Oznacza to, iż dany ETF będzie posiadał wbudowane, niezabezpieczone ryzyko walutowe, które będzie miało wpływ na wynik osiągnięty z inwestycji w dany

instrumentu ETF (przykładowo wartość replikowanego indeksu wzrośnie, ale waluta lokalna się osłabi, niwelując w ten sposób wynik całkowity z inwestycji).

Ryzyko związane z przechowywaniem aktywów - na podstawie umowy o wykonywanie funkcji depozytariusza Funduszu oraz Subfunduszy, Depozytariusz prowadzi rejestr Aktywów Funduszu oraz jego Subfunduszy, w tym aktywów zapisywanych na właściwych rachunkach oraz przechowywanych przez Depozytariusza i inne podmioty na mocy odrębnych przepisów lub na podstawie umów zawartych na polecenie Funduszu przez Depozytariusza (Subdepozytariusz). Istnieje ryzyko, że taki podmiot nie wywiąże się z ciężących na nich obowiązków związanych z przechowywaniem takich aktywów, w szczególności mających wpływ na terminy rozliczenia zawartych transakcji. Mimo przepisów Ustawy o Funduszach Inwestycyjnych chroniących Fundusz przed skutkami upadłości Depozytariusza, nie można również wykluczyć sytuacji, w której postawienie Depozytariusza lub Subdepozytariusza w stan likwidacji lub upadłości będzie wywierać negatywny skutek na wartość Aktywów Subfunduszu lub doprowadzi do utraty części Aktywów Subfunduszu.

Ryzyko związane z koncentracją aktywów lub rynków - związane jest z możliwością inwestycji znacznej części Aktywów Subfunduszu w jednym rodzaju instrumentu finansowego lub na jednym rynku. Subfundusz inwestuje przeważającą część aktywów w instrumenty ETF notowane na rynkach innych niż na terenie Rzeczypospolitej Polskiej. W szczególności, niekorzystna sytuacja makroekonomiczna w danym kraju może spowodować pogorszenie się sytuacji finansowej znacznej liczby aktywów bazowych danego ETF będącego przedmiotem lokat Subfunduszu, a w konsekwencji niekorzystnie wpływać na rentowność inwestycji w Jednostki Subfunduszu. Subfundusz inwestuje głównie w tytuły uczestnictwa funduszy zagranicznych lub instytucji wspólnego inwestowania mających siedzibę za granicą inwestujących w instrumenty udziałowe spółek które mają siedzibę lub prowadzą przeważającą część swojej działalności gospodarczej w Stanach Zjednoczonych Ameryki, więc ryzyko koncentracji aktywów związane jest również z tymi inwestycjami. Zgodnie z art. 101 ust. 2 Ustawy, Fundusz nie może lokować więcej niż 20 % wartości Aktywów Subfunduszu w tytuły uczestnictwa funduszu zagranicznego lub tytuły uczestnictwa instytucji wspólnego inwestowania, a jeżeli ten fundusz zagraniczny lub instytucja wspólnego inwestowania jest funduszem z wydzielonymi subfunduszami lub funduszem lub instytucją składającą się z subfunduszy i każdy z subfunduszy stosuje inną politykę inwestycyjną - więcej niż 20 % wartości swoich aktywów w jednostki uczestnictwa lub tytuły uczestnictwa jednego subfunduszu. Fundusz nie może wykluczyć sytuacji, w której większość Aktywów Subfunduszu będzie inwestowana w tytuły uczestnictwa kilku subfunduszy wchodzących w skład jednego funduszu zagranicznego lub jednej instytucji wspólnego inwestowania. Fundusz nie może również wykluczyć sytuacji, w której większość Aktywów Subfunduszu będzie inwestowana w tytuły uczestnictwa kilku subfunduszy, funduszy zagranicznych lub instytucji wspólnego inwestowania, które są zarządzane przez ten sam podmiot lub przez podmioty wchodzące w skład tej samej grupy kapitałowej. Możliwość wystąpienia wspólnych czynników ryzyka, w tym ryzyka operacyjnego, ryzyka kredytowego, ryzyka wynikającego z możliwości realizacji zbliżonej polityki inwestycyjnej przez te subfundusze, fundusze zagraniczne lub instytucje wspólnego inwestowania, ryzyka reputacyjnego, a także innych wspólnych rodzajów ryzyka, powoduje podwyższenie ryzyka związanego z inwestowaniem w Jednostki Uczestnictwa Subfunduszu.

Ryzyko inwestycji w instrumenty pochodne - inwestowanie w Instrumenty Pochodne, w tym Niewystandaryzowane Instrumenty Pochodne, wiąże się z ryzykiem rynkowym, tj. możliwością ponoszenia strat w wyniku niekorzystnych zmian parametrów rynkowych, takich jak: kursy akcji, poziomy stóp procentowych, kursy walutowe, czy zmienności tych parametrów. Inwestowanie w Niewystandaryzowane Instrumenty Pochodne związane jest ponadto z ryzykiem kredytowym, tj. możliwością niewywiązania się z zobowiązań przez kontrahenta Funduszu, co może skutkować utratą nawet znacznej części Aktywów Subfunduszu. Dodatkowo, ze względu na specyfikę Instrumentów Pochodnych, tj. efektu dźwigni finansowej, możliwości zajmowania krótkiej pozycji oraz poziomu skomplikowania wyceny tych instrumentów, materializacja ryzyk operacyjnych przy dokonywaniu transakcji tymi instrumentami ma potencjalnie większe konsekwencje niż w przypadku klasycznych instrumentów finansowych.

Ryzyko inwestycji w lokaty bankowe - ryzyko to polega na nieuregulowaniu przez bank w terminie należności z tytułu lokaty.

Ryzyko stóp procentowych - oznacza możliwość takiej zmiany wysokości stóp procentowych, która będzie prowadziła do zmniejszenia się wartości poszczególnych dłużnych instrumentów finansowych wchodzących w skład portfela inwestycyjnego Subfunduszu, a tym samym także zmniejszenia się wartości całego portfela inwestycyjnego Subfunduszu. Zmiany stóp procentowych mogą mieć różny wpływ na wartość instrumentów finansowych znajdujących się w portfelu Subfunduszu. Przy wzrastających stopach procentowych może np. nastąpić spadek ceny rynkowej posiadanych instrumentów dłużnych.

Ryzyko związane z inwestowaniem w tytuły uczestnictwa funduszy zagranicznych – instytucje wspólnego inwestowania oraz fundusze zagraniczne, których tytuły uczestnictwa są przedmiotem lokat Subfunduszu, dokonują lokat na rynkach finansowych, z którymi związane są wszystkie rodzaje ryzyk opisane w niniejszym punkcie. W związku z dokonywaniem przez Subfundusz lokat w tytuły uczestnictwa funduszy zagranicznych, ryzyka te są również pośrednio ponoszone przez Uczestników Funduszu.

Ponadto ewentualne błędy w wycenie tytułów uczestnictwa funduszy zagranicznych będących przedmiotem lokat Subfunduszu mogą wywierać wpływ na wycenę Jednostek Uczestnictwa Subfunduszu. Wprawdzie wycena tytułów uczestnictwa funduszy zagranicznych opiera się na zasadach wartości godziwej, ale nie można wykluczyć sytuacji, w której na skutek braku płynności niektórych instrumentów finansowych będących przedmiotem lokat funduszu zagranicznego, w następstwie błędów operacyjnych lub w wyniku innych zdarzeń wycena tytułów uczestnictwa zostanie skorygowana, ulegnie skokowej zmianie lub zostanie zawieszona na czas nieokreślony. Korekty takie mogą wpływać ujemnie lub dodatnio na wartość Jednostek Uczestnictwa Subfunduszu.

Umarzanie tytułów uczestnictwa funduszy zagranicznych może podlegać różnym ograniczeniom mającym istotny wpływ na możliwość zbycia tego rodzaju lokat przez Subfundusz. Zawieszenie oficjalnej wyceny, wprowadzenie ograniczeń lub wystąpienie opóźnień w umarzeniu tytułów uczestnictwa funduszy zagranicznych będących przedmiotem lokat Subfunduszu lub w przekazaniu Subfunduszowi środków z tytułu tych umorzeń może utrudnić lub uniemożliwić Funduszowi wywiązywanie się ze zobowiązań wobec Uczestników Subfunduszu, w tym w szczególności opóźnić wypłatę środków z tytułu odkupienia Jednostek Uczestnictwa, spowodować konieczność stosowania proporcjonalnej redukcji i rat przy dokonywaniu wypłat z tytułu umorzeń Jednostek Uczestnictwa Subfunduszu, utrudnić lub uniemożliwić dokonanie prawidłowej wyceny Jednostek Uczestnictwa oraz spowodować konieczność zawieszenia odkupywania Jednostek Uczestnictwa Subfunduszu.

Ryzyko konfliktów interesów - w związku z korzystaniem z technik efektywnego zarządzania portfelem, tj. technik inwencyjnych wykorzystywanych w celu redukcji ryzyka, redukcji kosztów lub generowania dodatkowego dochodu, mogą powstać konflikty interesów wynikające z faktu, że kontrahent lub jego podmioty powiązane mogą świadczyć na rzecz Funduszu, innych funduszy zarządzanych przez Towarzystwo lub na rzecz Towarzystwa inne usługi lub oferować im inne produkty. Towarzystwo unika działań mogących powodować wystąpienie konfliktu interesów, podejmuje niezbędne działania w celu identyfikacji konfliktu interesów, dąży do wyeliminowania bądź ograniczenia negatywnego wpływu konfliktu interesów na wyniki Subfunduszu oraz funkcjonowanie Towarzystwa i jego relacje z klientami i innymi podmiotami powiązanymi.

Ryzyko nieosiągnięcia oczekiwanego zwrotu z inwestycji w Jednostki Uczestnictwa - Fundusz nie gwarantuje osiągnięcia celu inwestycyjnego wskazanego w Statucie. Istnieje ryzyko, że Fundusz nie osiągnie zamierzonego celu, a tym samym Uczestnik Funduszu nie osiągnie zakładanej stopy zwrotu z inwestycji w Jednostki Uczestnictwa Subfunduszu, w szczególności z powodu zmaterializowania się jednego lub większej ilości ryzyk opisanych w tej części Prospektu.

Ryzyko związane z zawarciem określonych umów – specyfika zawieranych umów o obsługę Funduszu i jego Uczestników, w tym umów z agentem transferowym i dystrybutorami, powoduje możliwość nieprawidłowego wywiązywania się przez te podmioty z podjętych zobowiązań, w szczególności poprzez opóźnienie w przesyłaniu i realizacji zleceń lub błędną realizację zleceń.

Ryzyko związane ze szczególnymi warunkami zawartych przez Fundusz transakcji – zawierane przez Fundusz transakcje mogą powodować dodatkowy wzrost ryzyka, co w szczególności dotyczy niektórych umów mających za przedmiot instrumenty pochodne (ryzyko kształtowania się wartości instrumentu bazowego w sposób odmienny od oczekiwań zarządzającego) oraz umów pożyczek papierów wartościowych (ryzyko braku możliwości wywiązania się z umowy pożyczki przez kontrahenta).

Ryzyko związane z udzielonymi gwarancjami - Fundusz nie udziela gwarancji na rzecz innych podmiotów.

Ryzyko wystąpienia szczególnych okoliczności, na wystąpienie których Uczestnik Funduszu nie ma wpływu lub ma ograniczony wpływ - Uczestnik powinien brać pod uwagę możliwość wystąpienia następujących zdarzeń, na które nie będzie miał wpływu: otwarcie likwidacji Subfunduszu lub Funduszu, przejęcie zarządzania Funduszem przez inne towarzystwo, przejęcie zarządzania Funduszem przez spółkę zarządzającą, zmiana depozytariusza lub podmiotu obsługującego Fundusz, połączenie Funduszu z innym funduszem, a także zmiana polityki inwestycyjnej Subfunduszu.

Ryzyko otwarcia likwidacji Funduszu lub Subfunduszu - Fundusz może ulec rozwiązaniu w przypadkach określonych w Ustawie o Funduszach Inwestycyjnych, w tym w szczególności w przypadku spadku WAN poniżej poziomu 2.000.000 (dwóch milionów) zł. Nie można zagwarantować, że w wyniku powyższych czynników nie nastąpi rozwiązanie Funduszu, w wyniku czego umarzenie Jednostek Uczestnictwa zostanie wstrzymane do czasu przeprowadzenia likwidacji Funduszu, a koszty likwidacji Funduszu wpłyną na zmniejszenie wartości aktywów netto Funduszu pozostających do podziału między Uczestników Funduszu. W przypadku wystąpienia co najmniej jednej z przesłanek określonych w Statucie, Towarzystwo może również podjąć decyzję o likwidacji Subfunduszu, w wyniku czego umarzenie Jednostek Uczestnictwa zostanie wstrzymane do czasu przeprowadzenia likwidacji Subfunduszu, a koszty likwidacji Subfunduszu wpłyną na zmniejszenie wartości aktywów netto Subfunduszu pozostających do podziału między Uczestników Funduszu.

Ryzyko przejęcia zarządzania Funduszem przez inne towarzystwo funduszy inwestycyjnych - zgodnie z Ustawą o Funduszach Inwestycyjnych, inne towarzystwo funduszy inwestycyjnych może na podstawie umowy z Towarzystwem przejąć zarządzanie Funduszem. W takim przypadku mogą nastąpić zmiany w zakresie zasad funkcjonowania Funduszu, w tym w szczególności celu inwestycyjnego i zasad polityki inwestycyjnej.

Ryzyko przejęcia zarządzania Funduszem przez spółkę zarządzającą - zgodnie z art. 4 ust. 1a Ustawy o Funduszach Inwestycyjnych, Towarzystwo może przekazać zarządzanie Funduszem i prowadzenie jego spraw spółce zarządzającej prowadzącej działalność na terytorium Rzeczypospolitej Polskiej. Fundusz działa w formie funduszu inwestycyjnego otwartego, w związku z czym zgodnie z art. 4 ust. 1b Ustawy nie jest możliwe przekazanie zarządzania Funduszem i prowadzenia jego spraw zarządzającemu z UE prowadzącemu działalność na terytorium Rzeczypospolitej Polskiej.

Ryzyko zmiany Depozytariusza lub podmiotu obsługującego Fundusz - Fundusz lub Depozytariusz mogą rozwiązać umowę o wykonywanie funkcji depozytariusza za wypowiedzeniem, w terminie nie krótszym niż 6 miesięcy. Zmiana Depozytariusza wymaga zgody Komisji. Jeżeli Depozytariusz nie wykonuje obowiązków określonych w umowie albo wykonuje je nienależycie, Fundusz wypowiada umowę i niezwłocznie zawiadamia o tym Komisję. Komisja może nakazać Funduszowi zmianę Depozytariusza. W tych przypadkach wypowiedzenie umowy może nastąpić w terminie krótszym niż 6 miesięcy. W przypadku otwarcia likwidacji lub ogłoszenia upadłości Depozytariusza, Fundusz niezwłocznie dokonuje zmiany depozytariusza, bez stosowania sześciomiesięcznego terminu wypowiedzenia. Zmiana depozytariusza jest dokonywana w sposób zapewniający nieprzerwane wykonywanie obowiązków Depozytariusza. Towarzystwo może w każdym czasie dokonać zmiany podmiotów obsługujących Fundusz, w szczególności Agenta Transferowego. Uczestnik nie ma wpływu na decyzję Towarzystwa o zmianie Depozytariusza lub podmiotu obsługującego Fundusz. W przypadku jednak gdy nie dojdzie do zmiany Depozytariusza zgodnie z przepisami prawa Fundusz ulega rozwiązaniu.

Ryzyko połączenia Subfunduszu z innym subfunduszem lub funduszem - za zgodą Komisji może nastąpić połączenie Subfunduszu z innym funduszem lub subfunduszem funduszu zarządzanego przez Towarzystwo (połączenie wewnętrzne) a nawet z innym funduszem zarządzanym przez inne towarzystwo funduszy inwestycyjnych (połączenie krajowe). Połączenie następuje przez przeniesienie majątku subfunduszu przejmowanego do subfunduszu lub funduszu przejmującego oraz przydzielenie Uczestnikom Jednostek Uczestnictwa subfunduszu lub funduszu przejmującego w zamian za Jednostki Uczestnictwa subfunduszu przejmowanego. Tylko w przypadku połączenia krajowego wymagana jest zgoda Zgromadzenia Uczestników Funduszu.

Ryzyko zmiany polityki inwestycyjnej Subfunduszu - Towarzystwo może podjąć decyzję o zmianie Statutu, w tym także w zakresie zasad polityki inwestycyjnej Subfunduszu. Nie można wykluczyć przypadku, w którym polityka inwestycyjna Subfunduszu ulegnie zmianie w sposób odbiegający od oczekiwań Uczestników.

Ryzyko przekształcenia specjalistycznego funduszu inwestycyjnego otwartego w fundusz inwestycyjny otwarty, które może powodować zmianę polityki inwestycyjnej wpływającą na wyniki inwestycyjne osiągane przez Fundusz oraz poziom ryzyka inwestycyjnego. Do przekształcenia specjalistycznego funduszu inwestycyjnego otwartego w fundusz inwestycyjny otwarty wymagana jest zgoda Komisji.

Ryzyko niewypłacalności gwaranta - w związku z zakładanymi inwestycjami w dłużne papiery wartościowe istnieje ryzyko, że emitent tych papierów nie będzie w stanie wykupić wyemitowanych przez siebie dłużnych papierów wartościowych bądź wypłacić odsetek. Niewypłacalność któregośkolwiek z emitentów wspomnianych instrumentów dłużnych może w istotny sposób wpłynąć na Wartość Aktywów Netto Subfunduszu. Mimo, iż jednym z podstawowych kryteriów wyboru lokat w instrumenty dłużne będzie ocena wypłacalności strony zaciągającej zobowiązanie, Fundusz nie może zagwarantować, że nie zajdzie sytuacja utraty wypłacalności emitenta/gwaranta.

Ryzyko inflacji - wzrost inflacji może spowodować spadek realnej stopy zwrotu z posiadanych w portfelu Subfunduszu instrumentów dłużnych, jak również spadek wartości tych inwestycji. W przypadku wzrostu inflacji trudniej będzie Uczestnikowi Funduszu ochronić realną wartość wpłaconego kapitału.

Ryzyko związane z regulacjami prawnymi dotyczącymi Funduszu, w szczególności w zakresie prawa podatkowego – jednym z najważniejszych czynników prowadzenia działalności gospodarczej jest otoczenie prawne. Niekorzystne zmiany w regulacjach prawnych (w szczególności w systemie podatkowym, w systemie obrotu papierami wartościowymi) mogą negatywnie wpływać na atrakcyjność finansową instrumentów finansowych. Należy przy tym podkreślić, że zmiany w systemie prawnym mogą mieć charakter nagłego i znaczącego pogorszenia parametrów gospodarczych, przyczyniając się do gwałtownych ruchów cen na rynku. Ponadto istnieje ryzyko zmian otoczenia ekonomiczno-prawnego, w jakim funkcjonuje Fundusz, powodujących zwiększenie kosztów pokrywanych z Aktywów Funduszu, w tym w wyniku zwiększenia kosztów prowadzenia działalności związanej z obsługą Funduszu. Zmiany przepisów prawa lub ich interpretacji mogą istotnie ograniczać zasady i zakres inwestycji dopuszczalnych w funduszach inwestycyjnych otwartych, a także warunki zawierania przez Fundusz umów, których przedmiotem są określone papiery wartościowe, w tym prawa pochodne.

Ryzyko nielimitowanych kosztów funduszu - Statut Funduszu wymienia koszty pokrywane ze środków własnych Subfunduszu. Ze względu na nielimitowany charakter tych kosztów istnieje ryzyko, że zbyt duża ich wartość może niekorzystnie wpłynąć na rentowność inwestycji w Jednostki Uczestnictwa Subfunduszu.

Ryzyko kadry zarządzającej – działalność Funduszu w znacznym stopniu uzależniona jest od jakości pracy pracowników i Towarzystwa i podmiotów, którym powierzono wykonywanie określonych obowiązków. Pomimo zapewnienia takim pracownikom konkurencyjnych warunków pracy, Towarzystwo nie może zapewnić, że ewentualne odejście niektórych pracowników i członków kierownictwa nie będzie mieć negatywnego wpływu na działalność Funduszu.

Ryzyko związane z realizacją obowiązków wynikających z Ustawy AML - zgodnie z Ustawą AML Fundusz dokona zamrożenia wartości majątkowych Uczestnika z zachowaniem należytej staranności na podstawie prawa Unii Europejskiej wprowadzającego szczególne środki ograniczające przeciwko niektórym osobom, grupom lub podmiotom, jeśli Uczestnik jest wymieniony w aktach prawa Unii Europejskiej wprowadzających szczególne środki ograniczające lub listach ogłaszanych przez Generalnego Inspektora na podstawie rezolucji Rady Bezpieczeństwa Organizacji Narodów Zjednoczonych wydanych na podstawie rozdziału VII Karty Narodów Zjednoczonych, dotyczących zagrożeń dla międzynarodowego pokoju i bezpieczeństwa spowodowanych aktami terrorystycznymi, w szczególności na listach, o których mowa w pkt 3 rezolucji 2253 (2015) Rady Bezpieczeństwa Organizacji Narodów Zjednoczonych lub w pkt 1 rezolucji 1988 (2011) Rady Bezpieczeństwa Organizacji Narodów Zjednoczonych; liście, o której mowa w art. 120 ust. 1 Ustawy AML - publikowanych w Biuletynie Informacji Publicznej na stronie podmiotowej ministra właściwego do spraw finansów publicznych. Ponadto istnieje ryzyko, iż w przypadku osób zajmujących eksponowane stanowiska polityczne, będących członkiem rodziny osoby zajmującej eksponowane stanowisko polityczne lub osobą znaną jako bliski współpracownik osoby zajmującej eksponowane stanowisko polityczne Zarząd Towarzystwa, wskazany członek Zarządu lub osoba wyznaczona przez Zarząd nie wyrazi zgody na nabycie jednostek uczestnictwa Funduszu lub kontynuację stosunków gospodarczych z Uczestnikiem lub dojdzie do realizacji zlecenia z opóźnieniem w wyniku konieczności dokonania wymaganych przez Ustawę AML dodatkowych czynności, w tym analiz. Ustawa AML w stosunków do osób zajmujących eksponowane stanowisko polityczne wymaga uzyskania zgody Zarządu Towarzystwa, wskazanego członka Zarządu lub osoby wyznaczonej przez Zarząd na nawiązanie lub kontynuowanie relacji z Uczestnikiem.

Ponadto, na podstawie art. 41 ust. 1 Ustawy AML Towarzystwo w przypadku braku możliwości zastosowania jednego ze środków bezpieczeństwa finansowego, o których mowa w art. 34 ust. 1 ww. ustawy w szczególności:

- a) nie nawiązuje stosunków gospodarczych,
- b) rozwiązuje stosunki gospodarcze.

Ryzyko związane z inwestowaniem w papiery wartościowe emitowane, poręczone lub gwarantowane przez kraje znajdujące się w niestabilnej lub skomplikowanej sytuacji ekonomicznej i politycznej - w ramach stosowanej polityki inwestycyjnej Subfundusz może alokować aktywa w papiery wartościowe emitowane, poręczone lub gwarantowane przez szereg krajów wskazanych w Statucie lub Prospekcie, przy czym poszczególne kraje mogą znajdować się lub znaleźć się w czasie trwania inwestycji w niestabilnej lub skomplikowanej sytuacji ekonomicznej i politycznej. Wystąpienie takich okoliczności może skutkować spadkiem wartości aktywów będących przedmiotem takich inwestycji i w konsekwencji przyczynić się do obniżenia wartości Jednostki Uczestnictwa Subfunduszu. Mimo, iż jednym z podstawowych kryteriów wyboru lokat w w/w instrumenty będzie ocena wypłacalności emitenta, poręczyciela lub gwaranta, Fundusz nie może zagwarantować, że nie zajdzie sytuacja utraty jego wypłacalności.

3.15.1. Ekspozycja alternatywnego funduszu inwestycyjnego (Funduszu) liczona jest zgodnie z Rozporządzeniem Delegowanym Komisji NR 231/2013 uzupełniającego dyrektywę Parlamentu Europejskiego i Rady 2011/61/UE w odniesieniu do zwolnień, ogólnych warunków dotyczących prowadzenia działalności, depozytariuszy, dźwigni finansowej, przejrzystości i nadzoru (Rozporządzenie) - poprzez obliczenie dźwigni finansowej zarówno metodą brutto jak i metodą zaangażowania opisanymi w niniejszym Rozporządzeniu, odpowiednio w Art. 7 i Art. 8 oraz jego Załącznikach I i II.

3.16. Określenie profilu inwestora

Subfundusz jest przeznaczony dla osób o długim horyzoncie inwestycyjnym (ponad 5 lata) oraz wysokiej skłonności do ryzyka.

Inwestorzy powinni mieć jednak świadomość, że w przypadku zaistnienia negatywnych okoliczności stopa zwrotu z Jednostki Uczestnictwa Subfunduszu może okazać się niższa od oczekiwanej.

3.17. Informacje na temat obowiązków podatkowych Funduszu lub jego Uczestników

UCZESTNIK MUSI MIEĆ NA WZGLĘDZIE, że od dnia 1 stycznia 2024 roku zasady rozliczania dochodów z inwestycji w fundusze inwestycyjne uległy istotnym zmianom, w ten sposób, że podatek nie jest już pobierany przez Fundusz (Fundusz nie jest płatnikiem podatku). Fundusz będzie wystawiał Uczestnikowi informację podatkową dotyczącą uzyskanych w danym roku dochodów (przychodów). Uczestnik zobowiązany jest samodzielnie rozliczyć zobowiązanie podatkowe, przy czym będzie mógł uwzględnić stratę z inwestycji w fundusze kapitałowe przy rozliczaniu dochodów z działalności inwestycyjnej.

a) Zasady opodatkowania Funduszu podatkiem dochodowym reguluje Ustawa o Podatku Dochodowym od Osób Prawnych

Zgodnie z tą ustawą zwalnia się od podatku fundusze inwestycyjne.

b) Zasady opodatkowania osób fizycznych podatkiem dochodowym uregulowane zostały w Ustawie o Podatku Dochodowym od Osób Fizycznych

Opodatkowanie dochodów z tytułu udziału w funduszach inwestycyjnych osób fizycznych reguluje Ustawa o Podatku Dochodowym od Osób Fizycznych. Od dochodów osób fizycznych uzyskanych z umorzenia, odkupienia, wykupienia albo unicestwienia w inny sposób tytułów uczestnictwa (jednostek uczestnictwa) w funduszach inwestycyjnych podatek dochodowy wynosi 19% uzyskanego dochodu (art. 30b ust. 1 pkt 5) z wyjątkiem (na zasadzie praw nabytych) dochodów wypłacanych podatnikowi na podstawie umów zawartych przed dniem 1 grudnia 2001 r.

Dochodem, o którym mowa powyżej, jest różnica między sumą przychodów uzyskanych z tytułu umorzenia, odkupienia, wykupienia albo unicestwienia w inny sposób tytułów uczestnictwa w funduszach kapitałowych a kosztami uzyskania przychodów, określonymi na podstawie art. 23 ust. 1 pkt 38 Ustawa o Podatku Dochodowym od Osób Fizycznych, osiągnięta w roku podatkowym.

Z podatku dochodowego zwolnione są wypłaty środków z Pracowniczego Programu Emerytalnego dokonywane na rzecz Uczestnika lub osób uprawnionych do tych środków w razie śmierci Uczestnika (art. 21 ust. 1 pkt 58). Z podatku dochodowego zwolnione są dochody z tytułu oszczędzania na IKE uzyskane w związku z gromadzeniem i wypłatą środków gromadzonych przez oszczędzającego na IKE, wypłatą środków na rzecz osób uprawnionych do tych środków po śmierci oszczędzającego na IKE, wypłatą transferową - z tym, że zwolnienie nie ma zastosowania w przypadku, gdy oszczędzający gromadził oszczędności na więcej niż jednym IKE, chyba że przepisy o IKE przewidują taką możliwość (art. 21 ust. 1). Od dochodów z tytułu gromadzenia oszczędności na więcej niż jednym IKE pobiera się zryczałtowany podatek dochodowy w wysokości 75% uzyskanego dochodu na

każdym IKE (art. 30 ust. 1 pkt 7a). Od dochodów z tytułu zwrotu lub częściowego zwrotu z IKE pobiera się (Fundusz pobiera jako płatnik) zryczałtowany podatek dochodowy w wysokości 19% uzyskanego dochodu (art. 30a ust. 1 pkt 10). Dochodem w przypadku zwrotu z IKE jest różnica między kwotą stanowiącą wartość środków zgromadzonych na IKE a sumą wpłat na IKE, a w przypadku częściowego zwrotu dochodem jest kwota zwrotu pomniejszona o kwotę stanowiącą iloczyn kwoty zwrotu i wskaźnika stanowiącego udział sumy wpłat na IKE do wartości środków zgromadzonych na tym koncie. Dochodu tego nie pomniejsza się o straty z kapitałów pieniężnych i praw majątkowych poniesionych w roku podatkowym oraz w latach poprzednich.

Zgodnie z art. 20 ust. 1 Ustawy o Podatku Dochodowym od Osób Fizycznych, kwoty uzyskane z tytułu zwrotu z IKZE oraz wypłaty z IKZE, w tym także dokonane na rzecz osoby uprawnionej na wypadek śmierci Oszczędzającego, uważa się za przychody z innych źródeł, o których mowa w art. 10 ust. 1 pkt 9 Ustawy o Podatku Dochodowym od Osób Fizycznych.

Wypłaty transferowe środków zgromadzonych przez Oszczędzającego na IKZE:

- 1) pomiędzy instytucjami finansowymi prowadzącymi IKZE,
- 2) na IKZE osoby uprawnionej po śmierci Oszczędzającego,
- 3) w postępowaniu likwidacyjnym lub upadłościowym na IKZE Oszczędzającego,

są, zgodnie z art. 21 ust. 1 pkt 58b Ustawy o Podatku Dochodowym od Osób Fizycznych, wolne od podatku dochodowego.

Zgodnie z art. 26 ust. 1 pkt 2b oraz art. 30c ust. 2 Ustawy o Podatku Dochodowym od Osób Fizycznych, podstawę obliczenia podatku dochodowego stanowi dochód ustalony po odliczeniu kwot wpłat na IKZE dokonanych przez podatnika w roku podatkowym do wysokości określonej w przepisach o IKZE. Wysokość wpłat ustala się na podstawie dokumentów stwierdzających ich poniesienie. W art. 26 ust. 13a oraz 30c ust. 3 Ustawy o Podatku Dochodowym od Osób Fizycznych określono dodatkowe warunki, przy zachowaniu których wpłaty na IKZE podlegają odliczeniu od dochodu. Zgodnie z art. 26 ust. 6g oraz art. 30c ust. 3b Ustawy o Podatku Dochodowym od Osób Fizycznych odliczenia wpłat na IKZE dokonuje się w zeznaniu podatkowym.

Zgodnie z art. 30 ust. 1 pkt 14 Ustawy o Podatku Dochodowym od Osób Fizycznych od kwoty wypłat z IKZE, w tym wypłat na rzecz osoby uprawnionej na wypadek śmierci oszczędzającego dokonanych na podstawie art. 34a ust. 1 pkt 2 ustawy z dnia 20 kwietnia o indywidualnych kontach emerytalnych oraz indywidualnych kontach zabezpieczenia emerytalnego pobiera się zryczałtowany podatek dochodowy w wysokości 10% przychodu. Stosownie do art. 30 ust. 3 Ustawy o Podatku Dochodowym od Osób Fizycznych zryczałtowany podatek dochodowy, o którym mowa w zdaniu poprzednim pobiera się bez pomniejszania przychodu o koszty uzyskania. Instytucja finansowa prowadząca IKZE zobowiązana jest, jako płatnik, do poboru podatku od dokonywanych wypłat z IKZE, bez względu na formę wypłaty (wypłata jednorazowa albo w ratach).

Od dnia 1 stycznia 2024 r. Fundusz, co do zasady, przestaje być płatnikiem podatku dochodowego od osób fizycznych z tytułu udziału w funduszach kapitałowych. W pewnym zakresie Fundusz będzie nadal pełnił funkcję płatnika podatku od dochodów (przychodów) uzyskanych z tytułów wskazanych w art. 30a ust. 1 Ustawy o Podatku Dochodowym od Osób Fizycznych (w tym dochody z tytułu zwrotu z IKE, PPE). Dla dochodów uzyskanych od 1 stycznia 2024 r. z umorzenia, odkupienia, wykupienia albo unicestwienia w inny sposób tytułów uczestnictwa (jednostek uczestnictwa) Fundusz będzie wystawił Uczestnikowi informację podatkową dotyczącą uzyskanych w danym roku podatkowym dochodów (przychodów). Uczestnik zobowiązany będzie samodzielnie rozliczyć zobowiązanie podatkowe, przy czym będzie mógł uwzględnić stratę z inwestycji w fundusze kapitałowe przy rozliczaniu dochodów z działalności inwestycyjnej. Dla określenia obowiązków podatkowych w odniesieniu do osób fizycznych, które nie mają miejsca zamieszkania lub czasowego pobytu na terytorium Rzeczypospolitej Polskiej niezbędne jest uwzględnienie oprócz przepisów prawa polskiego charakteru ustroju podatkowego krajów zamieszkania tych osób oraz treści umów międzynarodowych w sprawie zapobiegania podwójnemu opodatkowaniu zawartych przez Rzeczpospolitą Polską z krajami zamieszkania tych osób. Jednakże zastosowanie stawki wynikającej z tych umów albo niepobranie podatku zgodnie z tymi umowami jest możliwe wyłącznie po przedstawieniu Funduszowi przez podatnika zaświadczenia o jego miejscu zamieszkania za granicą do celów podatkowych (certyfikat rezydencji). Aby certyfikat rezydencji podatkowej został uznany za ważny przez płatnika podatku, powinien co najmniej zostać:

- przedłożony jako oryginał lub uwierzytelniony notarialnie odpis, wyciąg lub kopia;
- przetłumaczony na język polski przez tłumacza przysięgłego, chyba że pracownik instytucji przyjmującej certyfikat rezydencji podatkowej uzna, iż został on sporządzony w języku przyjętym w sferze międzynarodowych finansów;
- zaktualizowany raz w roku.

Nie ustala się przychodu z tytułu umorzenia Jednostek Uczestnictwa Subfunduszu w przypadku Zamiany Jednostek Uczestnictwa Subfunduszu na Jednostki Uczestnictwa innego Subfunduszu.

Jednostki Uczestnictwa podlegają dziedziczeniu. W związku z tym może zaistnieć konieczność uiszczenia podatku od spadków i darowizn na zasadach uregulowanych w ustawie z dnia 28 lipca 1983 r. o podatku od spadków i darowizn (Dz.U. z 2025 r., poz. 775 z późn. zm.).

c) Zasady opodatkowania osób prawnych podatkiem dochodowym reguluje Ustawa o Podatku Dochodowym od Osób Prawnych

Przedmiotem opodatkowania podatkiem dochodowym od osób prawnych jest dochód. Dochodem podlegającym opodatkowaniu podatkiem dochodowym od osób prawnych jest nadwyżka sumy przychodów nad kosztami ich uzyskania, osiągnięta w roku podatkowym. Przychodem jest wartość otrzymanych środków w związku z umorzeniem Jednostek Uczestnictwa.

Do przychodów nie zalicza się przychodów z tytułu umorzenia Jednostek Uczestnictwa subfunduszu funduszu inwestycyjnego z wydzielonymi subfunduszami, w przypadku Zamiany Jednostek Uczestnictwa subfunduszu na Jednostki Uczestnictwa innego subfunduszu tego samego funduszu inwestycyjnego.

Kosztami uzyskania przychodów są wydatki na nabycie Jednostek Uczestnictwa Funduszu. Wydatki te są kosztem uzyskania przychodu przy ustalaniu dochodu ze zbycia Jednostek Uczestnictwa Funduszu. Zasady uznawania wydatków na nabycie Jednostek Uczestnictwa za koszty uzyskania przychodów nie stosuje się przy Zamianie Jednostek Uczestnictwa subfunduszu na Jednostki Uczestnictwa innego subfunduszu tego samego funduszu inwestycyjnego z wydzielonymi subfunduszami.

Dochody z tytułu umorzenia Jednostek Uczestnictwa zwiększają podstawę opodatkowania. Po ustaleniu podstawy opodatkowania, podatek oblicza się przy zastosowaniu stawki wynoszącej 19% podstawy opodatkowania. W celu określenia obowiązków podatkowych osób prawnych, które nie mają siedziby ani zarządu na terytorium Rzeczypospolitej Polskiej, należy uwzględnić oprócz przepisów Ustawy o Podatku Dochodowym od Osób Prawnych treść odpowiednich umów międzynarodowych o unikaniu podwójnego opodatkowania.

d) Dodatkowe informacje w sprawie opodatkowania

Ze względu na fakt, iż obowiązki podatkowe zależą od indywidualnej sytuacji Uczestnika Funduszu i miejsca dokonywania inwestycji, w celu ustalenia obowiązków podatkowych wskazane jest zasięgnięcie porady doradcy podatkowego lub prawnego.

Przy odkupywaniu Jednostek Uczestnictwa Fundusz stosuje metodę HIFO, która oznacza, że jako pierwsze odkupywane są Jednostki Uczestnictwa zbyte Uczestnikowi Subfunduszu po najwyższej Wartości Aktywów Netto Subfunduszu na Jednostkę Uczestnictwa.

3.18. (skreślony)

3.19. (skreślony)

3.20. Informacje o wysokości opłat i prowizji związanych z uczestnictwem w Funduszu, sposobie ich naliczania i pobierania oraz o kosztach obciążających Fundusz

3.20.1. Rodzaje, maksymalną wysokość, sposób kalkulacji i naliczania kosztów obciążających Subfundusz, w tym w szczególności wynagrodzenia Towarzystwa regulują przepisy Statutu – § 18g.

3.20.2. Wskaźnik kosztów całkowitych Subfunduszu WKC:

a) wysokość wskaźnika – za rok 2025:

- dla Jednostki Uczestnictwa typu A: 2,57%
- dla Jednostki Uczestnictwa typu A1: 1,40%
- dla Jednostki Uczestnictwa typu E: 2,55%
- dla Jednostki Uczestnictwa typu I: 2,57%

b) Sposób obliczania wskaźnika:

Współczynnik Kosztów Całkowitych (wskaźnik WKC) oblicza się według wzoru:

$WKC = Kt/WANt$,

gdzie:

WAN – oznacza średnią wartość aktywów netto Subfunduszu reprezentowanych przez Jednostki Uczestnictwa danej kategorii,

K – oznacza koszty operacyjne Subfunduszu, o których mowa w rozporządzeniu o szczególnych zasadach rachunkowości funduszy inwestycyjnych, poniesione przez odpowiednią kategorię Jednostek Uczestnictwa,

t – oznacza okres, za który przedstawiane są dane.

Wskaźnik WKC odzwierciedla udział kosztów niezwiązanych bezpośrednio z działalnością inwestycyjną Subfunduszu w średniej wartości aktywów netto Subfunduszu za dany rok.

Różnice w opłatach i kosztach związanych z poszczególnymi kategoriami Jednostek Uczestnictwa opisane zostały w pkt 3.8.a. i 3.20.4. Prospektu.

Podstawę tych różnic stanowi § 18g i § 19 Statutu.

3.20.3. Koszty Subfunduszu niewłączone do wskaźnika WKC – do wskaźnika WKC nie włącza się:

- kosztów transakcyjnych, w tym prowizji i opłat maklerskich, podatków związanych z nabyciem lub zbyciem składników portfela,
- odsetek z tytułu zaciągniętych pożyczek lub kredytów,
- świadczeń wynikających z realizacji umów, których przedmiotem są instrumenty pochodne,
- opłat związanych z nabyciem lub odkupieniem Jednostek Uczestnictwa lub innych opłat ponoszonych bezpośrednio przez Uczestnika,
- wartości świadczeń dodatkowych.

Wskaźnik WKC odzwierciedla udział kosztów niezwiązanych bezpośrednio z działalnością inwestycyjną Subfunduszu w średniej Wartości Aktywów Netto Subfunduszu za dany rok. Do kosztów związanych bezpośrednio z działalnością inwestycyjną Subfunduszu zalicza się, o ile występują, ujemne saldo różnic kursowych powstałe w związku z wyceną środków pieniężnych, należności oraz zobowiązań w walutach obcych.

3.20.4. Opłaty manipulacyjne z tytułu zbycia lub odkupienia Jednostki Uczestnictwa oraz innych opłat uiszczanych bezpośrednio przez Uczestnika

W Subfunduszu Akcji Amerykańskich pobierane są następujące Opłaty Manipulacyjne:

Jednostki Uczestnictwa kategorii A – opłaty maksymalne określone w Statucie Funduszu

- Opłata Dystrybucyjna – nie wyższa niż 5% wpłacanej kwoty
- Opłata Umorzeniowa – nie wyższa niż 1% kwoty wypłaconej z tytułu odkupywania Jednostek Uczestnictwa

Wysokość Opłaty Dystrybucyjnej za zbycie Jednostek Uczestnictwa kategorii A określona jest w Tabeli Opłat i nie może być wyższa niż maksymalna wysokość Opłaty Dystrybucyjnej określonej w Statucie Funduszu. Dla danego Dystrybutora sporządzana jest Tabela Opłat, która jest dostępna u Dystrybutora.

Wysokość Opłaty Umorzeniowej za odkupienie Jednostek Uczestnictwa kategorii A określona jest w Tabeli Opłat i nie może być wyższa niż maksymalna wysokość Opłaty Umorzeniowej określonej w Statucie Funduszu. Dla danego Dystrybutora sporządzana jest Tabela Opłat, która jest dostępna u Dystrybutora.

Jednostki Uczestnictwa kategorii A1 – opłaty maksymalne określone w Statucie Funduszu

– Opłata Dystrybucyjna – nie wyższa niż 5% wpłacanej kwoty

– Opłata Umorzeniowa – nie wyższa niż 1% kwoty wpłacanej z tytułu odkupienia Jednostek Uczestnictwa. Wysokość Opłaty Dystrybucyjnej za zbycie Jednostek Uczestnictwa kategorii A1 określona jest w Tabeli Opłat i nie może być wyższa niż maksymalna wysokość Opłaty Dystrybucyjnej określonej w Statucie Funduszu.

Wysokość Opłaty Umorzeniowej za odkupienie Jednostek Uczestnictwa kategorii A1 określona jest w Tabeli Opłat i nie może być wyższa niż maksymalna wysokość Opłaty Umorzeniowej określonej w Statucie Funduszu. Tabela Opłat jest dostępna w Punkcie Obsługi Klienta dla Jednostek Uczestnictwa Zbывanych Bezpośrednio zlokalizowanym w siedzibie Towarzystwa.

Jednostki Uczestnictwa kategorii B

Za zbycie Jednostek Uczestnictwa kategorii B pobierana jest Opłata Dystrybucyjna w wysokości określonej w umowie oraz regulaminie dotyczących danego Programu Systematycznego Oszczędzania, która nie będzie wyższa niż 3% wpłacanej kwoty.

Za odkupienie Jednostek Uczestnictwa kategorii B pobiera się Opłatę Umorzeniową w wysokości określonej w umowie oraz regulaminie dotyczących danego Programu Systematycznego Oszczędzania, która nie będzie wyższa niż 4% kwoty wpłacanej z tytułu odkupienia Jednostek Uczestnictwa kategorii B.

Jednostki Uczestnictwa kategorii E

- Opłata Dystrybucyjna – opłata nie jest pobierana

- Opłata Umorzeniowa – opłata nie jest pobierana

- Opłata za Zamianę – opłata nie jest pobierana

Pobiera się opłatę za otwarcie Rachunku IKZE w wysokości, podanej w Tabeli Opłat obowiązującej u danego Dystrybutora w wysokości nie większej niż 600 zł oraz Towarzystwo pobiera opłatę dodatkową za dokonanie Wyплаты, Wyплаты Transferowej lub Zwrotu w okresie 12-miesiący liczonych od dnia zawarcia Umowy IKZE Rockbridge Neo Fundusze Inwestycyjne w wysokości 2% kwoty podlegającej Wyплатcie, Wyплатcie Transferowej lub Zwrotowi.

Jednostki Uczestnictwa kategorii I – maksymalne stawki określone w Statucie

- Opłata Dystrybucyjna – nie wyższa niż 3% wpłacanej kwoty

- Opłata Umorzeniowa – nie wyższa niż 2% uzyskanej w wyniku umorzenia Jednostek Uczestnictwa

- Opłata za otwarcie rachunku IKE – nie wyższa niż 300 zł (w zależności od wariantu opisanego w §19 Statutu Funduszu)

- Opłata za Konwersję – przy konwersji do Subfunduszu opłata nie jest pobierana

- Opłata za Zamianę – przy zamianie do Subfunduszu opłata nie jest pobierana

Obowiązujące stawki Opłat Manipulacyjnych dla Jednostek Uczestnictwa kategorii I określone są w Tabeli Opłat obowiązującej u danego Dystrybutora. Wysokość Opłaty Manipulacyjnej nie może być wyższa niż maksymalna wysokość opłaty określonej w Statucie Funduszu. Tabela Opłat jest udostępniana u Dystrybutora, w siedzibie Towarzystwa oraz na stronach internetowych Towarzystwa: www.rockbridge.pl

Towarzystwo pobierze Opłatę Umorzeniową za dokonanie Wyплаты, Wyплаты Transferowej lub Zwrotu w okresie 12 miesięcy od daty zawarcia umowy o prowadzenie IKE Rockbridge Neo Fundusze Inwestycyjne, w wysokości podanej w Tabeli Opłat IKE, nie wyższej niż 2% wpłacanej kwoty.

3.20.5. Od 2025 roku za zarządzanie Subfunduszem Towarzystwo pobiera opłatę zmienną (wynagrodzenie zmienne), którego wysokość jest uzależniona od wyników zarządzania Subfunduszem względem punktu odniesienia (benchmarku) stanowiącego: 90% MSCI Daily TR Net USA + 10% WIBOR ON. Wynagrodzenie to jest równe wysokości rezerwy na wynagrodzenie zmienne na ostatni dzień kalendarzowy przypadający w okresie rozliczeniowym, nie wyższej jednak niż 20% (dwadzieścia procent) ponad wartość ustalonego benchmarku.

Wynagrodzenie zmienne jest należne w przypadku osiągnięcia przez Subfundusz nadwyżki wyniku ponad benchmark w okresie odniesienia, czyli tzw. alfy. Okres odniesienia to docelowo okres 5 lat. Wyплата wynagrodzenia zmiennego na rzecz Towarzystwa następuje w okresach rocznych, odpowiadających latom kalendarzowym, w ramach tzw. rocznej krystalizacji. Dodatkowo część rezerwy na wynagrodzenie zmienne w stosunku do umarzanych Jednostek Uczestnictwa jest przeksięgowywana każdego Dnia Wyceny w zobowiązania Subfunduszu.

Model naliczania i pobierania wynagrodzenia zmiennego stosowany będzie od pierwszego Dnia Wyceny w 2025 r., tj. 2 stycznia 2025 r.

Po rozpoczęciu obliczania rezerwy na wynagrodzenie zmienne na podstawie ustalonego modelu, pierwsza krystalizacja następuje na ostatni Dzień Wyceny przypadający w 2025 roku, a pierwszy pełny 5-letni okres odniesienia kończy się po 5 latach od wprowadzenia modelu naliczania opłat za wynagrodzenie zmienne. Następnie 5-letni okres odniesienia staje się okresem ruchomym, wyznaczanym krocząco, tj. od ostatniego Dnia Wyceny, 5 lat wstecz.

Rezerwa na wynagrodzenie zmienne naliczana jest każdego Dnia Wyceny, w stosunku do dziennej zmiany alfy - jeżeli zmiana alfy jest dodatnia w danym Dniu Wyceny, alfa w okresie odniesienia jest dodatnia i ujemna alfa z lat poprzednich w okresie odniesienia została pokryta.

Jeżeli zmiana alfy jest ujemna w danym Dniu Wyceny, dotychczas naliczona rezerwa na wynagrodzenie zmienne jest rozwiązywana proporcjonalnie do spadku alfy (minimum rezerwy to 0).

Wyплата wynagrodzenia zmiennego następuje również w przypadku, gdy stopa zwrotu z Subfunduszu w okresie odniesienia jest ujemna lub stopa zwrotu w danym okresie rozliczeniowym jest ujemna, przy założeniu spełnienia warunków opisanych powyżej, czyli występowania dodatniej alfy w stosunku do punktu odniesienia (pomimo ujemnych wyników Subfunduszu i punktu odniesienia).

Poniżej przedstawiono przykład sposobu obliczania wynagrodzenia zmiennego:

Rok rozliczeniowy	Stopa zwrotu w okresie rozliczeniowym (1Y) bez pobierania wynagrodzenia zmiennego			Stopa zwrotu w okresie odniesienia (5Y) bez pobierania wynagrodzenia zmiennego w danym roku rozliczeniowym			Podstawa naliczenia wynagrodzenia zmiennego*		Stopa zwrotu w okresie rozliczeniowym (1Y) z pobranym wynagrodzeniem zmiennym		Wycena jednostki		Pobranie wynagrodzenia zmiennego	Komentarz
	Punkt odniesienia	Subfundusz	alfa	Punkt odniesienia	Subfundusz	alfa	maksymalna wartość alfy w okresach krystalizacji	alfa referencyjna	Subfundusz	alfa	bez wynagrodzenia zmiennego	z wynagrodzeniem zmiennym		
1	1,50%	1,00%	-0,50%	1,50%	1,00%	-0,50%	0,00%	0,00%	1,00%	-0,50%	101,00	101,00	NIE	Ujemna alfa w okresie rozliczeniowym
2	1,00%	1,25%	0,25%	2,52%	2,26%	-0,25%	0,00%	0,00%	1,25%	0,25%	102,26	102,26	NIE	Dodatnia alfa w okresie rozliczeniowym, ale ujemna w okresie odniesienia
3	0,50%	1,00%	0,50%	3,03%	3,29%	0,26%	0,00%	0,26%	0,95%	0,45%	103,29	103,23	TAK	Dodatnia alfa w okresie rozliczeniowym i w okresie odniesienia, wynagrodzenie zmienne pobrane tylko od
4	0,00%	-0,25%	-0,25%	3,03%	2,97%	-0,05%	0,20%	0,00%	-0,25%	-0,25%	103,03	102,97	NIE	Ujemna alfa w okresie rozliczeniowym
5	-0,75%	-0,25%	0,50%	2,25%	2,72%	0,46%	0,20%	0,26%	-0,30%	0,45%	102,77	102,66	TAK	Dodatnia alfa w okresie rozliczeniowym i w okresie odniesienia, wynagrodzenie zmienne pobrane tylko od
6	1,25%	1,00%	-0,25%	2,00%	2,66%	0,66%	0,90%	0,00%	1,00%	-0,25%	103,80	103,69	NIE	Ujemna alfa w okresie rozliczeniowym
7	0,50%	2,00%	1,50%	1,50%	3,42%	1,93%	0,65%	1,28%	1,74%	1,24%	105,87	105,49	TAK	Dodatnia alfa w okresie rozliczeniowym i w okresie odniesienia, wynagrodzenie zmienne pobrane tylko od
8	0,00%	-0,25%	-0,25%	0,99%	1,94%	0,94%	1,20%	0,00%	-0,25%	-0,25%	105,61	105,23	NIE	Ujemna alfa w okresie rozliczeniowym

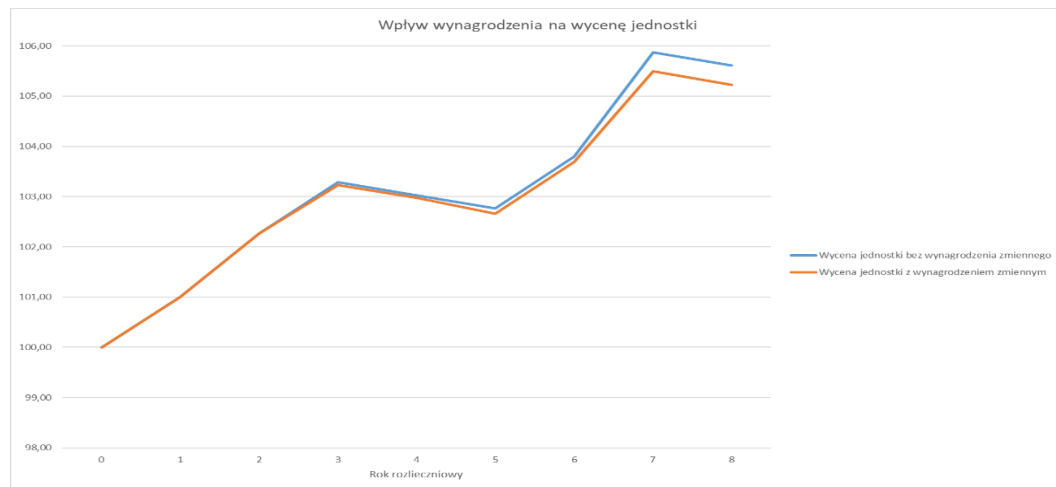
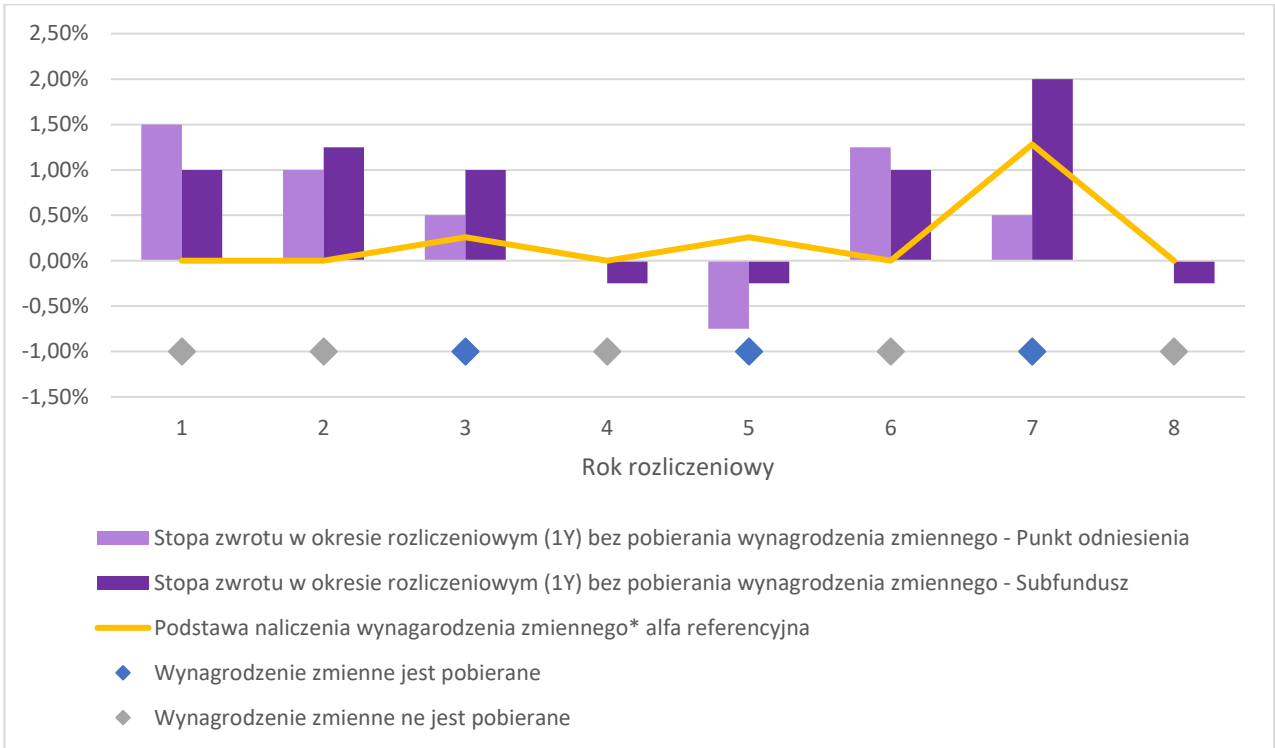

Za rok 2025 Towarzystwo pobrało opłatę zmienną za zarządzanie Subfunduszem w następującej wysokości (w podziale na typ Jednostki Uczestnictwa):

- Jednostka Uczestnictwa typu A – 22 994,73 zł, co stanowiło 0,10% WANS na Jednostkę Uczestnictwa typu A,
- Jednostka Uczestnictwa typu A1 – 253,13 zł, co stanowiło 0,02% WANS na Jednostkę Uczestnictwa typu A1,
- Jednostka Uczestnictwa typu E – 105,91 zł, co stanowiło 0,06% WANS na Jednostkę Uczestnictwa typu E,
- Jednostka Uczestnictwa typu I – 136,18 zł, co stanowiło 0,10% WANS na Jednostkę Uczestnictwa typu I.

3.20.6. Za zarządzanie Subfunduszem pobiera się wynagrodzenie stałe od Aktywów Subfunduszu przypadających na daną kategorię Jednostki Uczestnictwa, w maksymalnej wysokości 2,0% w skali roku naliczone od Wartości Aktywów Netto Subfunduszu. Wskazana maksymalna stawka wynagrodzenia stałego za zarządzanie Subfunduszem odnosi się do kategorii Jednostek Uczestnictwa A, B, E i I zbywanych w ramach Subfunduszu. W przypadku kategorii Jednostek Uczestnictwa A1 Towarzystwo pobiera z Aktywów Subfunduszu wynagrodzenie stałe w maksymalnej wysokości 1,99% w skali roku naliczone od Wartości Aktywów Netto Subfunduszu.

Od dnia 2 stycznia 2025 r. Towarzystwo pobiera także wynagrodzenie zmienne uzależnione od wyników zarządzania Subfunduszem w wysokości nieprzekraczającej 20% ponad wartość ustalonego benchmarku.

3.20.7. Zgodnie z § 18g ust. 4 Statutu Funduszu koszty działalności Subfunduszu niewymienione w § 18g ust. 3 Statutu Funduszu lub przekraczające limity tam określone pokrywane są przez Towarzystwo.

Część umów o świadczenie usług brokerskich zawartych z podmiotami prowadzącymi działalność maklerską zawiera klauzule dotyczące nieodpłatnego udostępniania analiz i rekomendacji rynkowych. Świadczenia dodatkowe wynikające z tych porozumień nie mają wpływu na wysokość prowizji pobieranych przez podmiot świadczący usługę na rzecz Subfunduszu oraz na wysokość wynagrodzenia Towarzystwa za zarządzanie Subfunduszem. Istniejące porozumienia w tym zakresie nie mają negatywnego wpływu na interes Uczestników Subfunduszu.

3.21. Podstawowe dane finansowe Funduszu w ujęciu historycznym

a) Wartość aktywów netto Subfunduszu na 31 grudnia 2025 roku wynosiła 23 979 tys. złotych.

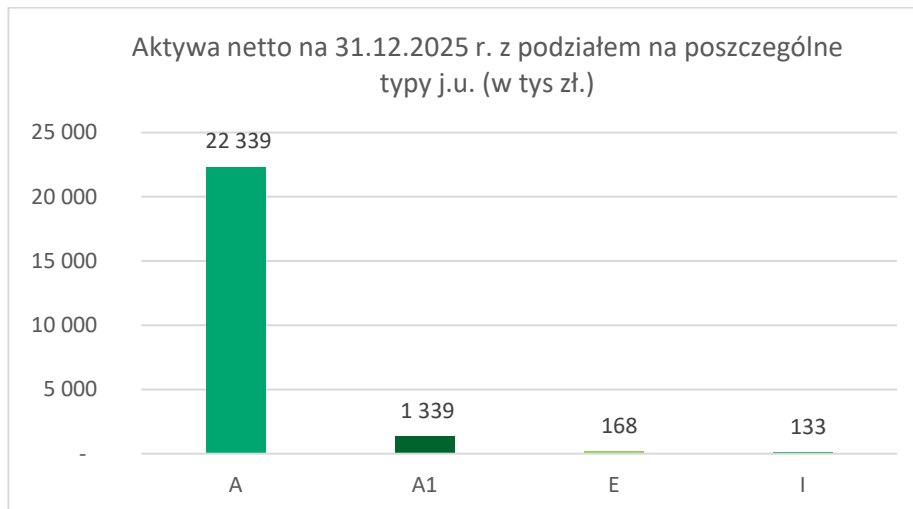

b) Wielkość średniej stopy zwrotu z inwestycji w Jednostki Uczestnictwa za ostatnie 3, 5, 10 lat

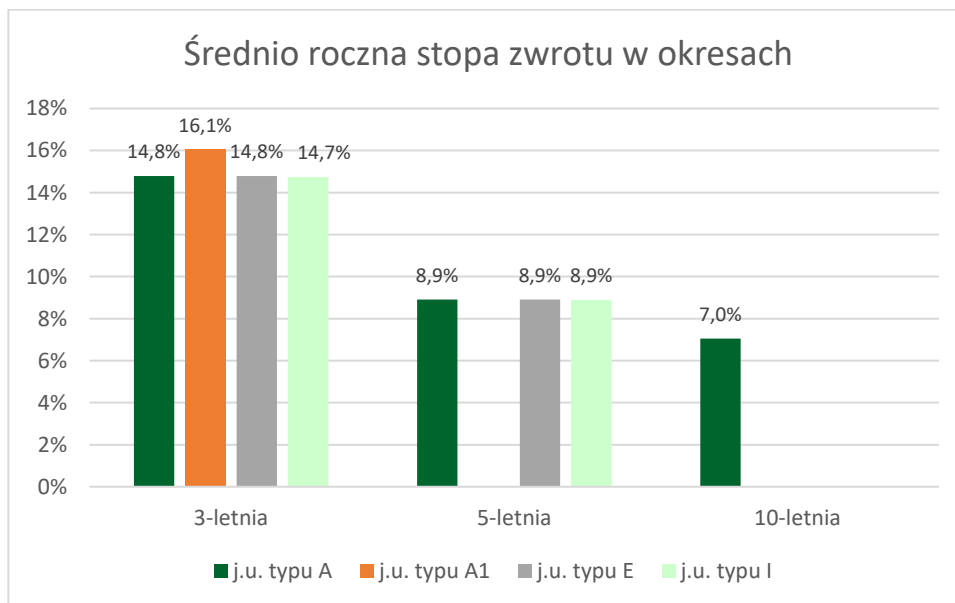

c) Wzorzec służący do oceny efektywności inwestycji w Jednostki Uczestnictwa

Do dnia 30 maja 2008 r. benchmarkiem dla Subfunduszy była 50% inwestycja w AIG Balanced World Fund, 25% inwestycja w AIG Emerging Markets Bond Fund i 25% inwestycja w AIG Global Emerging Markets Fund.

Od dnia 1 czerwca 2008 r. do 14 lipca 2009 r. benchmarkiem dla Subfunduszu była 45% inwestycja w AIG Balanced World Fund, 22,5% inwestycja w AIG Emerging Markets Bond Fund, 22,5% inwestycja w AIG Global Emerging Markets Fund i 10% USD LIBOR 1-miesięczny – 0,2%.

Od 15 lipca 2009 r. do dnia 14 grudnia 2010 r. benchmarkiem dla Subfunduszu była 90% inwestycja w S&P Goldman Sachs Light Energy Total Return Index i 10% inwestycja w USD LIBOR 1 -miesięczny – 0,2%.

Od dnia 15 grudnia 2010 r. benchmarkiem dla Subfunduszu była 45% inwestycja w Franklin US Opportunities Fund, 45% inwestycja w BlackRock US Small & MidCap Opportunities Fund i 10% inwestycja w USD LIBOR 1 – miesięczny.

Od dnia 28 grudnia 2011 r. do dnia 27 grudnia 2012 r. benchmarkiem dla Subfunduszu jest 45% inwestycja w Franklin US Opportunities Fund, 45% inwestycja w BlackRock US Small & MidCap Opportunities Fund i 10% PLN WIBOR 1 – miesięczny.

Od dnia 28 grudnia 2012 r. do dnia 14 marca 2017 benchmarkiem dla Subfunduszu była 90% S&P500 oraz 10% 1 miesięczny WIBID.

Od dnia 15 marca 2017 r. do dnia 31 grudnia 2024 r. Subfundusz nie posiadał benchmarku.

Od dnia 1 stycznia 2024 roku benchmarkiem dla Subfunduszu jest portfel składający się w 90% z indeksu MSCI Daily TR Net USA oraz 10% WIBOR ON.

d) Wielkość średniej stopy zwrotu z przyjętego wzorca w okresach wskazanych w lit b

 Nie dotyczy, Subfundusz nie posiadał we wskazanych okresach benchmarku.

e) Indywidualna stopa zwrotu Uczestnika z inwestycji jest uzależniona od wartości Jednostki Uczestnictwa w momencie jej zbycia i odkupienia przez Fundusz oraz wysokości pobranych przez Fundusz opłat manipulacyjnych. Wyniki historyczne nie gwarantują uzyskania podobnych wyników w przyszłości.

3.22. W Funduszu nie przewiduje się utworzenia rady inwestorów.

Podrozdział III

ROCKBRIDGE NEO SUBFUNDUSZ AZJI I RYNKÓW WSCHODZĄCYCH

(zwany dalej również Subfunduszem)

(wcześniej AIG Subfundusz Zrównoważony Azjatycki, Amplico Subfundusz Zrównoważony Azjatycki, MetLife Subfundusz Zrównoważony Azjatycki, Nationale-Nederlanden Subfundusz Zrównoważony Azjatycki, Rockbridge NEO Subfundusz Zrównoważony Azjatycki)

3.8. Charakterystyka Jednostek Uczestnictwa Subfunduszu zbywanych przez Fundusz, w tym:

a) Charakterystyka Jednostek Uczestnictwa Subfunduszu różnych kategorii, jeżeli Fundusz zbywa jednostki różnych kategorii

Fundusz w ramach Subfunduszu zbywa Jednostki Uczestnictwa kategorii A, A1, B, E oraz I. Kategorie Jednostek Uczestnictwa są zróżnicowane pod względem stawek Opłat Manipulacyjnych określonych w Statucie Funduszu. Jednostki Uczestnictwa zróżnicowane są także pod względem sposobu zbywania. Jednostki Uczestnictwa kategorii A zbywane są za pośrednictwem Dystrybutorów bez ograniczeń, w tym również w ramach Wyspecjalizowanych Programów Inwestycyjnych. Jednostki Uczestnictwa kategorii A1 zbywane są wyłącznie bezpośrednio przez Fundusz. Jednostki Uczestnictwa kategorii B są zbywane bez ograniczeń w ramach Programów Systematycznego Oszczędzania. W przypadku rozwiązania umowy w ramach Programu Systematycznego Oszczędzania, Jednostki Uczestnictwa kategorii B danego Subfunduszu są zamieniane na Jednostki Uczestnictwa kategorii A tego samego Subfunduszu. Jednostki Uczestnictwa kategorii E zbywane są za pośrednictwem Dystrybutorów bez ograniczeń w ramach Rachunku IKZE we wszystkich Subfunduszach. Jednostki Uczestnictwa kategorii I zbywane są za pośrednictwem Dystrybutorów bez ograniczeń w ramach Rachunku IKE we wszystkich Subfunduszach. Jednostki Uczestnictwa mogą być także zróżnicowane pod względem Minimalnej Wpłaty oraz wysokości opłat obciążających Aktywa Subfunduszu.

W związku z zbywaniem, odkupywaniem i Zamianą/Konwersją Jednostek Uczestnictwa kategorii A pobiera się następujące opłaty:

Opłatę Dystrybucyjną – wysokość Opłaty Dystrybucyjnej za zbycie Jednostek Uczestnictwa kategorii A określona jest w Tabeli Opłat i nie może być wyższa niż maksymalna wysokość Opłaty Dystrybucyjnej określona w Statucie Funduszu. Dla danego Dystrybutora sporządzana jest Tabela Opłat, która jest dostępna u Dystrybutora.

Opłatę Umorzeniową – wysokość Opłaty Umorzeniowej za odkupienie Jednostek Uczestnictwa kategorii A określona jest w Tabeli Opłat i nie może być wyższa niż maksymalna wysokość Opłaty Umorzeniowej określona w Statucie Funduszu. Dla danego Dystrybutora sporządzana jest Tabela Opłat, która jest dostępna u Dystrybutora.

Opłatę za Zamianę/Konwersję – wysokość Opłaty za Zamianę/Konwersję pobieranej w związku z dokonywaniem Zamiany/Konwersji Jednostek Uczestnictwa Subfunduszu na Jednostki Uczestnictwa innego Subfunduszu lub na jednostki uczestnictwa subfunduszy wydzielanych w ramach Rockbridge Neo FIO określona jest w Tabeli Opłat. Dla danego Dystrybutora sporządzana jest Tabela Opłat, która jest dostępna u Dystrybutora.

W związku z zbywaniem, odkupywaniem i Zamianą/Konwersją Jednostek Uczestnictwa kategorii A1, zbywanych bezpośrednio przez Fundusz, pobiera się następujące opłaty:

Opłatę Dystrybucyjną – wysokość Opłaty Dystrybucyjnej za zbycie Jednostek Uczestnictwa kategorii A1 określona jest w Tabeli Opłat i nie może być wyższa niż maksymalna wysokość Opłaty Dystrybucyjnej określona w Statucie Funduszu.

Opłatę Umorzeniową – wysokość Opłaty Umorzeniowej za odkupienie Jednostek Uczestnictwa kategorii A1 określona jest w Tabeli Opłat i nie może być wyższa niż maksymalna wysokość Opłaty Umorzeniowej określona w Statucie Funduszu.

Opłatę za Zamianę/Konwersję – wysokość Opłaty za Zamianę/Konwersję pobieranej w związku z dokonywaniem Zamiany/Konwersji Jednostek Uczestnictwa (kategorii A1) Subfunduszu na Jednostki Uczestnictwa innego Subfunduszu lub na jednostki uczestnictwa subfunduszy wydzielanych w ramach Rockbridge Neo FIO określona jest w Tabeli Opłat.

Tabela Opłat dla Jednostek Uczestnictwa kategorii A1 jest dostępna w Punkcie Obsługi Klienta dla Jednostek Uczestnictwa Zbywanych Bezpośrednio przez Fundusz zlokalizowanym w siedzibie Towarzystwa.

Opłaty związane ze zbywaniem, odkupywaniem i zamianą Jednostek Uczestnictwa kategorii B określone są w Regulaminie Programu Systematycznego Oszczędzania i nie mogą być wyższe niż maksymalna wysokość tych opłat określona w Statucie Funduszu.

Nie jest pobierana opłata związanej ze zbywaniem, odkupywaniem, zamianą i konwersją Jednostek Uczestnictwa kategorii E.

Pobiera się opłatę za otwarcie Rachunku IKZE w wysokości, podanej w Tabeli Opłat obowiązującej u danego Dystrybutora w wysokości nie większej niż 600 zł oraz Towarzystwo pobiera opłatę dodatkową za dokonanie Wypłaty, Wypłaty Transferowej lub Zwrotu w okresie 12-miesięcy liczonych od dnia zawarcia Umowy IKZE Rockbridge Neo Fundusze Inwestycyjne w wysokości 2% kwoty podlegającej Wypłacie, Wypłacie Transferowej lub Zwrotowi.

Obowiązujące stawki Opłat Manipulacyjnych dla Jednostek Uczestnictwa kategorii I określone są w Tabeli Opłat obowiązującej u danego Dystrybutora. Wysokość Opłaty Manipulacyjnej nie może być wyższa niż maksymalna wysokość opłaty określonej w Statucie Funduszu. Tabela Opłat jest udostępniana u Dystrybutora, w siedzibie Towarzystwa oraz na stronach internetowych Towarzystwa: www.rockbridge.pl

b) Informacja, że Jednostki Uczestnictwa Subfunduszu nie mogą być zbywane na rzecz osób trzecich, podlegają dziedziczeniu, mogą być przedmiotem zastawu

Jednostki Uczestnictwa nie mogą być zbywane przez Uczestników na rzecz osób trzecich, a jedynie odkupywane przez Fundusz na zasadach określonych w Statucie Funduszu. Jednostki Uczestnictwa podlegają dziedziczeniu. Jednostki Uczestnictwa mogą być także przedmiotem zastawu. Zaspokojenie zastawnika z przedmiotu zastawu następuje wyłącznie w wyniku odkupienia Jednostek Uczestnictwa przez Fundusz na żądanie zgłoszone w postępowaniu egzekucyjnym. Zaspokojenie wierzytelności zabezpieczonej zastawem z Jednostek Uczestnictwa kategorii I i E traktowane jest jako zwrot. Ustanowienie zastawu na Jednostkach Uczestnictwa staje się skuteczne z chwilą dokonania, na wniosek zastawcy lub zastawnika, odpowiedniego zapisu w Rejestrze Uczestników Funduszu, po przedstawieniu Towarzystwu umowy zastawu, z uwzględnieniem przepisów Ustawy oraz przepisów dotyczących zastawu rejestrowego i zastawu skarbowego.

3.9. Zwięzłe określenie praw Uczestników Funduszu

Uczestnik Funduszu ma prawo w szczególności do:

- a) nabywania Jednostek Uczestnictwa,
- b) żądania odkupienia Jednostek Uczestnictwa,
- c) zamiany/konwersji Jednostek Uczestnictwa,
- d) ustanawiania zastawu na Jednostkach Uczestnictwa,
- e) ustanawiania pełnomocnika,
- f) otrzymania potwierdzenia dokonanego zbycia lub odkupienia Jednostek Uczestnictwa,
- g) otrzymania środków pieniężnych należnych z tytułu odkupienia Jednostek Uczestnictwa,
- h) żądania doręczenia prospektu informacyjnego,
- i) udziału w Zgromadzeniu Uczestników.

3.10. Zasady przeprowadzania zapisów na Jednostki Uczestnictwa Subfunduszu

Zapisy na Jednostki Uczestnictwa Subfunduszu odbyły się na zasadach określonych w art. 15 ust. 5 Ustawy oraz § 2 ust. 7-9 Statutu Funduszu, tzn. Towarzystwo dokonało zapisu na Jednostki Uczestnictwa Subfunduszu w łącznej kwocie 4.800.000 (słownie: cztery miliony osiemset tysięcy) złotych w terminie 14 (słownie: czternastu) dni od dnia doręczenia Towarzystwu zezwolenia Komisji Nadzoru Finansowego na utworzenie Funduszu. Z wpłat do Funduszu w ramach zapisów Towarzystwo stworzyło portfele inwestycyjne Subfunduszy. Wysokość wpłat na Jednostki Uczestnictwa każdego z Subfunduszy wyniosła 400.000 złotych (słownie: czterysta tysięcy złotych).

3.11. Sposób i szczegółowe warunki

3.11.1. Zbywania Jednostek Uczestnictwa Subfunduszu

Fundusz w ramach Subfunduszu zbywa Jednostki Uczestnictwa bez ograniczeń. Fundusz w ramach Subfunduszu zbywa Jednostki Uczestnictwa bezpośrednio lub za pośrednictwem Dystrybutora. Zbywanie Jednostek Uczestnictwa następuje w każdym Dniu Wyceny. Jednostki Uczestnictwa są zbywane po cenie wynikającej z podzielenia Wartości Aktywów Netto Subfunduszu przez liczbę Jednostek Uczestnictwa w Subfunduszu obliczonej w Dniu Wyceny, w którym następuje zbycie Jednostek Uczestnictwa. Pierwsze zbycie Jednostek Uczestnictwa następuje w drodze otwarcia rachunku w Funduszu z zastrzeżeniem zdania następnego. Jednostki Uczestnictwa kategorii A1 zbywane są wyłącznie bezpośrednio przez Fundusz, pod warunkiem złożenia pisemnego zlecenia otwarcia rachunku i nabycia Jednostek Uczestnictwa w Punkcie Obsługi Klienta dla Jednostek Uczestnictwa Zbywanych Bezpośrednio przez Fundusz zlokalizowanym w siedzibie Towarzystwa. W przypadku zbycia Jednostek Uczestnictwa kategorii A i kategorii A1 przez Fundusz w ramach Subfunduszu Minimalna Wpłata wynosi 500 (słownie: pięćset) złotych. Każda następna wpłata nie może być niższa niż 250 (słownie: dwieście pięćdziesiąt) złotych. W przypadku zbycia Jednostek Uczestnictwa kategorii A w ramach Wyspecjalizowanych Programów Inwestycyjnych minimalna Wpłata Początkowa oraz minimalna kwota jednorazowej kolejnej wpłaty będzie określana w umowie o uczestnictwo w danym Wyspecjalizowanym Programie Inwestycyjnym.

W przypadku zbycia Jednostek Uczestnictwa Subfunduszy Zagranicznych kategorii B Minimalna Wpłata początkowa oraz minimalna kwota jednorazowej kolejnej wpłaty wynosi 100 (słownie: sto) złotych.

W przypadku zbycia Jednostek Uczestnictwa Subfunduszu kategorii E oraz I Minimalna Wpłata początkowa oraz minimalna kwota jednorazowej kolejnej wpłaty będzie określana w umowie o prowadzenie Rachunku IKZE lub umowie o prowadzenie Rachunku IKE. Kwoty Minimalnych Wpłat początkowych i wpłat następnych nie mogą być wyższe od kwot wyżej wymienionych wpłat dokonywanych przez Inwestorów i Uczestników poza tymi programami. Wpłaty dokonywane na Rachunek IKZE w roku kalendarzowym nie mogą przekroczyć limitu o którym mowa w art. 13a ust. 1 ustawy z dnia 20 kwietnia 2004 r. o indywidualnych kontach emerytalnych oraz indywidualnych kontach zabezpieczenia emerytalnego, oraz w przypadku osoby, która złoży oświadczenie, że prowadzi pozarolniczą działalność, limitu o którym mowa w art. 13a ust. 1a ww. ustawy. Osoba, która zawarła z Funduszem umowę o prowadzenie Rachunku IKZE zobowiązana jest do niezwłocznego powiadamiania Funduszu o wszelkich zmianach mających wpływ na wysokość przysługującego jej limitu wpłat na IKZE.

Nabycie Jednostek Uczestnictwa przez Inwestora lub Uczestnika Funduszu następuje poprzez złożenie zlecenia nabycia u Dystrybutora lub w Funduszu a następnie dokonanie wpłaty środków pieniężnych na rachunek Funduszu związany z Subfunduszem, właściwy dla danej kategorii Jednostek Uczestnictwa, zgodnie ze złożonym zleceniem, albo poprzez dokonanie bezpośredniej wpłaty środków pieniężnych na rachunek bankowy Funduszu związany z Subfunduszem, właściwy dla danej kategorii Jednostek Uczestnictwa, pod warunkiem posiadania przez Inwestora lub Uczestnika Funduszu otwartego rachunku w Funduszu. Nabycie Jednostek Uczestnictwa kategorii A1 może nastąpić poprzez dokonanie bezpośredniej wpłaty środków pieniężnych na rachunek Funduszu związany z Subfunduszem, właściwy dla Jednostek Uczestnictwa kategorii A1, pod warunkiem wcześniejszego złożenia pisemnego zlecenia otwarcia rachunku i nabycia Jednostek Uczestnictwa w Punkcie Obsługi Klienta dla Jednostek Uczestnictwa Zbywanych Bezpośrednio przez Fundusz zlokalizowanym w siedzibie Towarzystwa. Za datę dokonania wpłaty uważa się datę wpływu środków pieniężnych na rachunek bankowy Funduszu związany z Subfunduszem. Z zastrzeżeniem nabycia Jednostek Uczestnictwa kategorii A1, Inwestor może upoważnić Dystrybutora do złożenia Funduszowi zlecenia otwarcia Rejestru w terminie i na warunkach wskazanych przez Inwestora. Podmiot składający zlecenie oraz podmiot dokonujący wpłaty obowiązani są podać dane umożliwiające identyfikację Inwestora lub Uczestnika Funduszu, w szczególności:

- w przypadku osób fizycznych – imię i nazwisko Inwestora lub Uczestnika Funduszu, adres, numer PESEL lub datę urodzenia, w przypadku Uczestnika Funduszu także numer rachunku Uczestnika Funduszu w Rejestrze, jak również cechy dokumentu, na podstawie którego stwierdzono tożsamość osoby;
- w przypadku osób prawnych lub jednostek organizacyjnych nieposiadających osobowości prawnej – nazwę (firmę) Inwestora lub Uczestnika Funduszu, adres siedziby, numer REGON, w przypadku Uczestnika Funduszu także numer rachunku Uczestnika Funduszu w Rejestrze.

Fundusz żąda przedłożenia oryginałów lub złożenia kopii (w tym kopii poświadczonych notarialnie) dokumentów potwierdzających dane identyfikujące Inwestora i Uczestnika Funduszu, a w przypadku osób prawnych lub jednostek organizacyjnych nieposiadających osobowości prawnej – dokumentów potwierdzających umocowanie do ich reprezentacji.

W przypadku dokumentów sporządzonych poza granicą Rzeczypospolitej Polskiej należy przedłożyć Funduszowi następujące dokumenty:

- albo, z wyłączeniem dokumentów tożsamości, przysięgłego tłumaczenia przedłożonych dokumentów na język polski lub ich uwierzytelnienia w polskiej placówce dyplomatycznej lub urzędzie konsularnym w kraju, w którym te dokumenty zostały sporządzone, chyba że przepisy prawa pozwalają na odstępnie od tego wymogu m.in. poprzez umieszczenie na dokumencie lub dołączenie do dokumentu apostille wydanej przez właściwy organ państwa, z którego ten dokument pochodzi,
- albo kopie dokumentów sporządzonych poza terytorium Rzeczypospolitej Polskiej w języku angielskim, lub też przetłumaczone na język angielski i poświadczone za zgodność z oryginałem przez uprawniony podmiot państwa, w którym zostały przetłumaczone. Dokumenty dostarczone zgodnie z brzmieniem zdania poprzedzającego będą przyjęte przez Fundusz, jeżeli zostały sporządzone nie później niż na 2 miesiące przed datą ich przedłożenia Funduszowi.

Wybór rodzaju dostarczanych dokumentów należy do Uczestnika Funduszu, w przypadku, gdy Uczestnik Funduszu nie dokona wyboru formy w jakiej zamierza dostarczyć dokumenty, niniejsze uprawnienie przysługiwać będą Funduszowi, jednakże w razie wątpliwości co do brzmienia przedłożonego dokumentu, Fundusz będzie uprawniony do żądania przedłożenia tłumaczenia takiego dokumentu.

Uczestnik Funduszu zobowiązany jest do niezwłocznego powiadamiania Funduszu o wszelkich zmianach danych podlegających wpisowi do Rejestru, w szczególności adresu korespondencyjnego oraz danych dotyczących zasad i sposobu reprezentacji Uczestnika.

Uczestnik Funduszu może składać za pośrednictwem banków lub innych uprawnionych instytucji zlecenie bezpośrednio na formularzu polecenia przelewu/wpłaty gotówkowej na rachunek bankowy Funduszu związany z Subfunduszem, pod warunkiem umieszczenia na formularzu polecenia przelewu /wpłaty gotówkowej danych pozwalających Funduszowi na jego identyfikację, w szczególności: imię i nazwisko lub nazwę (firmę) Uczestnika Funduszu, numer rachunku Uczestnika Funduszu w Rejestrze, numer PESEL lub datę urodzenia, nazwę dystrybutora. Za datę dokonania wpłaty i złożenia zlecenia uważa się datę wpływu środków pieniężnych na rachunek Funduszu.

Fundusz nie nawiązuje stosunków gospodarczych z Inwestorami powiązanych z Państwem trzecim wysokiego ryzyka. Za powiązanie z Państwem trzecim wysokiego ryzyka rozumie się następujące sytuacje:

- Uczestnik lub Inwestor jest obywatelem, ma miejsce stałego zamieszkania, zameldowania lub jest zarejestrowany w Państwie trzecim wysokiego ryzyka lub podany przez niego adres do korespondencji wskazuje na Państwo trzecie wysokiego ryzyka;
- Beneficjent rzeczywisty, pełnomocnik, przedstawiciel, reprezentant Uczestnika lub Inwestora jest obywatelem, ma miejsce stałego zamieszkania, zameldowania lub jest zarejestrowany w Państwie trzecim wysokiego ryzyka lub podany przez niego adres do korespondencji wskazuje na Państwo trzecie wysokiego ryzyka.

Przez Państwo trzecie wysokiego ryzyka rozumie się państwo trzecie zidentyfikowane przez Komisję Europejską w akcie delegowanym przyjętym na podstawie art. 9 dyrektywy Parlamentu Europejskiego i Rady (UE) 2015/849 z dnia 20 maja 2015 r. w sprawie zapobiegania wykorzystywaniu systemu finansowego do prania pieniędzy lub finansowania terroryzmu, zmieniająca rozporządzenie Parlamentu Europejskiego i Rady (UE) nr 648/2012 i uchylająca dyrektywę Parlamentu Europejskiego i Rady 2005/60/WE oraz dyrektywę Komisji 2006/70/WE.

W przypadku istniejących stosunków gospodarczych z Inwestorami mającymi powiązania lub u których w wyniku zmiany danych pojawi się powiązanie z Państwem trzecim wysokiego ryzyka, Towarzystwo i Fundusze stosują wzmoczone środki bezpieczeństwa finansowego, w tym uzyskują dodatkowe informacje o Inwestorze oraz Beneficjencie rzeczywistym, zamierzonym charakterze stosunków gospodarczych, źródle majątku Inwestora oraz beneficjenta rzeczywistego i źródle pochodzenia wartości majątkowych pozostających w dyspozycji Inwestora oraz beneficjenta rzeczywistego w ramach stosunków gospodarczych lub transakcji, jak również o przyczynach i okolicznościach zamierzonych lub przeprowadzonych transakcji. W ww. przypadkach niezbędne jest uzyskanie akceptacji kadry kierowniczej wyższego szczebla na kontynuację stosunków gospodarczych z takim Inwestorem.

Działając na podstawie Rozporządzenia Rady (UE) nr 2019/796 w sprawie środków ograniczających w celu zwalczania cyberataków zagrażających Unii lub jej państwom członkowskim, Rozporządzenia Rady (WE) nr 2580/2001 z dnia 27 grudnia 2001 r. w sprawie szczególnych środków restrykcyjnych skierowanych przeciwko niektórym osobom i podmiotom mających na celu zwalczanie terroryzmu, Rozporządzenia Rady (WE) nr 881/2002 z dnia 27 maja 2002 r. wprowadzające niektóre szczególne środki ograniczające skierowane przeciwko niektórym osobom i podmiotom związanym z siecią Al-Kaida, Rozporządzenia Rady (UE) nr 753/2011 z dnia 1 sierpnia 2011 r. w sprawie środków ograniczających skierowanych przeciwko niektórym osobom, grupom, przedsiębiorstwom i podmiotom w związku z sytuacją w Afganistanie, Rozporządzenie Rady (UE) 2016/1686 z dnia 20 września 2016 r. nakładające dodatkowe środki ograniczające przeciwko ISIL (Daisz) i Al-Kaidzie oraz osobom fizycznym i prawnym, podmiotom lub organom z nimi związanymi, Fundusz stosuje wobec osób i podmiotów środki ograniczające określone w tych rozporządzeniach.

Działając na podstawie Rozporządzenia Rady (UE) nr 833/2014 dotyczącego środków ograniczających w związku z działaniami Rosji destabilizującymi sytuację na Ukrainie oraz Rozporządzenia Rady (WE) nr 765/2006 dotyczące środków ograniczających w związku z sytuacją na Białorusi i udziałem Białorusi w agresji Rosji wobec Ukrainy, od dnia 12 kwietnia 2022 r. Fundusz nie zbywa Jednostek Uczestnictwa następującym Inwestorom:

- jakimkolwiek obywatelem rosyjskim lub osobom fizycznym zamieszkałym w Rosji lub jakimkolwiek osobom prawnym, podmiotom lub organom z siedzibą w Rosji;
- jakimkolwiek obywatelem białoruskim lub osobom fizycznym zamieszkałym na Białorusi, lub dowolnym osobom prawnym, podmiotom lub organom z siedzibą na Białorusi.

Powyzsze postanowienie w odniesieniu do sankcji wynikających z Rozporządzenia Rady (UE) nr 833/2014 nie ma zastosowania do obywateli państwa członkowskiego, państwa będącego członkiem Europejskiego Obszaru Gospodarczego lub Szwajcarii ani do osób fizycznych posiadających zezwolenie na pobyt czasowy lub stały w państwie członkowskim, w państwie będącym członkiem Europejskiego Obszaru Gospodarczego lub w Szwajcarii, w odniesieniu do Rozporządzenia Rady (WE) nr 765/2006 nie ma zastosowania do obywateli państwa członkowskiego Unii Europejskiej i osób fizycznych posiadających zezwolenie na pobyt czasowy lub stały w państwie członkowskim Unii Europejskiej pod warunkiem udokumentowania posiadania takiego obywatelstwa lub zezwolenia na pobyt.

W związku z wymogiem sformułowanym w art. 46 Ustawy AML Uczestnik lub Inwestor lub beneficjent rzeczywisty Uczestnika lub Inwestora zajmujący eksponowane stanowisko polityczne (PEP), będący członkiem rodziny osoby zajmującej eksponowane stanowisko polityczne lub osobą znaną jako bliski współpracownik osoby zajmującej eksponowane stanowisko polityczne określone w Ustawie AML może złożyć zlecenia nabycia jednostek uczestnictwa Funduszu z zastrzeżeniem, że realizacja przedmiotowych zleceń wymaga uzyskania zgody Zarządu Towarzystwa, wskazanego członka Zarządu lub osoby wyznaczonej przez Zarząd lub odpowiedzialnej za działalność Towarzystwa po uzyskaniu zgody Zarządu, wskazanego członka Zarządu lub osoby wyznaczonej przez Zarząd Towarzystwa. W przypadku nie wyrażenia zgody przez Towarzystwo na nabycie jednostek uczestnictwa Inwestor lub Uczestnik zostanie niezwłocznie poinformowany przez Towarzystwo. Towarzystwo przed podjęciem decyzji o wyrażeniu zgody może żądać dodatkowych danych od uczestnika/inwestora lub beneficjenta rzeczywistego, w szczególności dodatkowe dane mogą dotyczyć źródła majątku uczestnika lub Inwestora, źródła pochodzenia wartości majątkowych pozostających w dyspozycji uczestnika lub Inwestora w ramach stosunków gospodarczych lub transakcji. W powyższych sytuacjach Towarzystwo przeprowadza dodatkowe analizy, które mogą skutkować odmową realizacji

zlecenia. Towarzystwo nie ponosi odpowiedzialności za odmowę realizacji zlecenia lub realizację zlecenia z opóźnieniem, jeżeli opóźnienie jest wynikiem konieczności realizacji powyżej opisanych obowiązków wynikających z Ustawy AML.

W przypadku nabycia Jednostek Uczestnictwa kategorii B zlecenia nabycia są realizowane na zasadach określonych w odrębnej umowie. W przypadku nabycia Jednostek Uczestnictwa kategorii E oraz I zlecenia nabycia są realizowane na zasadach określonych w odrębnej umowie, przy czym zasady nabycia tych Jednostek Uczestnictwa nie mogą być mniej korzystne dla Uczestnika Funduszu niż zasady dotyczące nabywania Jednostek Uczestnictwa kategorii A.

Jednostki Uczestnictwa nabywane są w chwili wpisania do Rejestru przez Agenta Transferowego liczby Jednostek Uczestnictwa nabytych za dokonaną wpłatę. Fundusz doloży starań aby nabycie nastąpiło w Dniu Wyceny, przypadającym po dniu, w którym Agent Transferowy otrzymał informację o uznaniu rachunku bankowego Funduszu związanego z Subfunduszem wpłatą dokonaną zgodnie z treścią Statutu Funduszu na nabycie Jednostek Uczestnictwa. Nabycie powinno nastąpić nie później niż w terminie pięciu dni roboczych od dnia złożenia zlecenia nabycia i wpływu wpłaty na rachunek bankowy Funduszu związany z Subfunduszem, chyba że opóźnienie jest następstwem zdarzeń, za które Fundusz nie ponosi odpowiedzialności. Nabywca Jednostek Uczestnictwa nabywa liczbę Jednostek Uczestnictwa Subfunduszu, odpowiadającą ilorazowi kwoty powierzonych środków i Wartości Aktywów Netto Subfunduszu na Jednostkę Uczestnictwa w Dniu Wyceny. Fundusz doręcza Uczestnikowi niezwłocznie potwierdzenie nabycia Jednostek Uczestnictwa.

3.11.2. Odkupywanie Jednostek Uczestnictwa Subfunduszu

Na żądanie Uczestnika Fundusz odkupuje Jednostki Uczestnictwa bez ograniczeń, z zastrzeżeniami zawartymi w Prospekcie. Odkupywanie Jednostek Uczestnictwa następuje na podstawie zlecenia odkupienia, złożonego przez Uczestnika Funduszu u Dystrybutora z zastrzeżeniem Jednostek Uczestnictwa kategorii A1, lub w Funduszu, Zlecenie odkupienia Jednostki Uczestnictwa kategorii A1 może zostać złożone wyłącznie w formie pisemnej w Punkcie Obsługi Klienta dla Jednostek Uczestnictwa Zbywanych Bezpośrednio przez Fundusz zlokalizowanym w siedzibie Towarzystwa lub w formie elektronicznej w sposób określony w odrębnej procedurze ustalonej w związku z umową świadczenia dodatkowego zawartą z Uczestnikiem Funduszu. Minimalna wartość zlecenia odkupienia Jednostek Uczestnictwa kategorii A, kategorii A1 oraz kategorii B z danego Rachunku Uczestnika w Subfunduszu wynosi 250 zł, z wyjątkiem sytuacji, gdy odkupywane są wszystkie Jednostki Uczestnictwa z Rachunku Uczestnika w danym Subfunduszu lub gdy umowa o świadczenie dodatkowe zawarta z Uczestnikiem Funduszu określa inną wartość. Z chwilą odkupienia Jednostek Uczestnictwa przez Fundusz są one umarzone z mocy prawa. Fundusz odkupuje Jednostki Uczestnictwa z chwilą wpisania do Rejestru przez Agenta Transferowego liczby odkupionych Jednostek Uczestnictwa i kwoty należnej Uczestnikowi z tytułu odkupienia Jednostek Uczestnictwa. Odkupienie następuje w następnym Dniu Wyceny, przypadającym po dniu, w którym Agent Transferowy otrzymał informację o zleceniu odkupienia. Z zastrzeżeniem przypadków, o których mowa w Prospekcie, odkupienie nie może nastąpić później niż w terminie pięciu dni roboczych od złożenia zlecenia odkupienia, chyba że opóźnienie jest następstwem zdarzeń, za które Fundusz nie ponosi odpowiedzialności, a w szczególności złożenia wadliwego zlecenia odkupienia. Fundusz niezwłocznie dokonuje przelewu kwoty z tytułu odkupienia Jednostek Uczestnictwa na rachunek bankowy Uczestnika Funduszu, nie wcześniej jednak niż drugiego dnia roboczego po Dniu Wyceny, w którym nastąpiło odkupienie Jednostek Uczestnictwa. Zlecenie odkupienia powinno zawierać szczegółową dyspozycję odkupienia określonej liczby i kategorii Jednostek Uczestnictwa, odkupienia takiej liczby i kategorii Jednostek Uczestnictwa wskazanych przez Uczestnika, w wyniku której wypłacona zostanie określona kwota środków pieniężnych lub odkupienia wszystkich posiadanych Jednostek Uczestnictwa określonej kategorii. W przypadku, gdy liczba Jednostek Uczestnictwa określona w zleceniu odkupienia jest większa od aktualnego salda Jednostek Uczestnictwa, które nie są objęte blokadą, lub kwota określona w zleceniu odkupienia jest wyższa niż możliwa do uzyskania w wyniku odkupienia wszystkich Jednostek Uczestnictwa, które nie są objęte blokadą, lub też w wyniku realizacji zlecenia odkupienia Uczestnik posiadałby mniej niż jedną Jednostkę Uczestnictwa nieobjętą blokadą, odkupieniu podlegają wszystkie Jednostki Uczestnictwa, które nie są objęte blokadą.

Fundusz doręcza Uczestnikowi niezwłocznie potwierdzenie odkupienia Jednostek Uczestnictwa.

Nie pobiera się Opłaty Dystrybucyjnej od jednorazowego nabycia Jednostek Uczestnictwa danego Subfunduszu i danej kategorii do wysokości kwoty, otrzymanej za ostatnie dokonane jednorazowe odkupienie Jednostek Uczestnictwa tej samej kategorii (reinwestycja). Zwolnienie niniejsze przysługuje jeden raz w roku kalendarzowym, pod warunkiem, że okres pomiędzy Dniem Wyceny, w którym odkupiono uprzednio nabyte Jednostki Uczestnictwa a dniem złożenia zlecenia nabycia Jednostek Uczestnictwa nie przekracza 14 dni kalendarzowych.

Korzystanie z tego zwolnienia jest uzależnione od złożenia przez uprawnionego stosownego oświadczenia o odkupieniu Jednostek Uczestnictwa w okresie nieprzekraczającym ostatnich 14 dni kalendarzowych.

Warunkiem uznania nabycia Jednostek Uczestnictwa w ramach reinwestycji jest złożenie zlecenia nabycia Jednostek Uczestnictwa z wyraźną adnotacją „reinwestycja”.

Zlecenia otrzymane przez Agenta Transferowego z tą samą datą wyceny realizowane są w następującej kolejności:

- nabycie Jednostek Uczestnictwa,
- konwersja/zamiana Jednostek Uczestnictwa,
- odkupienie Jednostek Uczestnictwa.

przy czym dyspozycje blokady Jednostek Uczestnictwa oraz odwołania pełnomocnictwa realizowane będą w pierwszej kolejności niezwłocznie po ich otrzymaniu przez Agenta Transferowego.

3.11.3. Zasady zbywania i odkupywania Jednostek Uczestnictwa Subfunduszu przez pełnomocników

a) na rzecz osób fizycznych posiadających pełną zdolność do czynności prawnych

Osoby fizyczne mogą nabywać Jednostki Uczestnictwa oraz wykonywać czynności związane z uczestnictwem w Funduszu osobiście lub przez pełnomocników. Do pełnomocników wymogi, o których mowa w 3.11.1- 3.11.2 stosuje się odpowiednio.

Pełnomocnikiem Uczestnika Funduszu może być osoba fizyczna posiadająca pełną zdolność do czynności prawnych lub osoba prawna. Pełnomocnictwo nie może upoważniać do udzielania dalszych pełnomocnictw, z wyjątkiem pełnomocnictwa udzielonego osobie prawnej.

Uczestnik Funduszu może posiadać nie więcej niż 2 pełnomocników jednocześnie, chyba że Uczestnik jest osobą prawną, umowa lub regulamin dotyczący danego Programu Systematycznego Oszczędzania lub Wyspecjalizowanego Programu Inwestycyjnego, Rachunki IKE lub Rachunku IKZE stanowi inaczej.

Pełnomocnictwo winno być udzielone, zmienione i odwołane w formie pisemnej w obecności pracownika Towarzystwa, przedstawiciela Towarzystwa, pracownika Dystrybutora lub z podpisem poświadczonym notarialnie. W przypadku dokonania czynności udzielenia pełnomocnictwa za granicą, Pełnomocnik Uczestnika Funduszu przedłoży odpis pełnomocnictwa w języku angielskim. W uzasadnionych przypadkach Fundusz może zażądać

przysięgłego tłumaczenia przedłożonego dokumentu na język polski i jego uwierzytelnienia w polskiej placówce dyplomatycznej lub urzędzie konsularnym w kraju, w którym ten dokument został sporządzony, chyba że przepisy prawa pozwalają na odstąpienie od tego wymogu m.in. poprzez umieszczenie na dokumencie lub dołączenie do dokumentu apostille wydanej przez właściwy organ państwa, z którego ten dokument pochodzi. Odwołanie pełnomocnictwa możliwe jest również poprzez złożenie dyspozycji telefonicznej, pod warunkiem podpisania przez Uczestnika Umowy o składanie zleceń za pomocą telefonu i internetu.

Udzielenie, zmiana, odwołanie lub wygaśnięcie pełnomocnictwa jest skuteczne w stosunku do Funduszu z chwilą otrzymania właściwej informacji przez Agenta Transferowego.

Fundusz nie ponosi odpowiedzialności za szkody wynikające z realizacji zleceń złożonych przez osobę, której pełnomocnictwo wygasło, zostało zmienione lub odwołane, jeżeli Agent Transferowy nie został o tym wygaśnięciu, zmianie lub odwołaniu należycie powiadomiony.

Fundusz nie ponosi odpowiedzialności za bezpośrednie lub pośrednie skutki złożenia sprzecznych zleceń przez Uczestnika i jego pełnomocnika.

b) na rzecz osób fizycznych posiadających ograniczoną zdolność do czynności prawnych

W przypadku osoby fizycznej posiadającej ograniczoną zdolność do czynności prawnych (małoletni, który ukończył 13 lat lub osoba ubezwłasnowolniona częściowo) wykonywanie czynności związanych z uczestnictwem w Funduszu w ramach czynności nieprzekraczających zwykłego zarządu powinno być dokonywane za zgodą przedstawiciela ustawowego, a w ramach czynności przekraczających zwykły zarząd przez przedstawiciela ustawowego na podstawie zezwolenia udzielonego prawomocnym orzeczeniem sądu opiekuńczego.

Za czynności przekraczające zakres zwykłego zarządu majątkiem osoby fizycznej posiadającej ograniczoną zdolność do czynności prawnych przyjmuje się złożenie zlecenia lub zleceń odkupienia Jednostek Uczestnictwa, jeżeli wartość odkupionych Jednostek Uczestnictwa we wszystkich funduszach inwestycyjnych zarządzanych przez Towarzystwo przekracza 5.000,- (pięć tysięcy) złotych w okresie 30 dni. W przypadku, gdy po realizacji zlecenia odkupienia na kwotę zwykłego zarządu na Subrejestrze pozostałoby mniej, niż 1.000,- (jeden tysiąc) złotych, odkupywane są wszystkie Jednostki Uczestnictwa, a limit kwoty zwykłego zarządu w takiej sytuacji jest podwyższany do 6.000,- (sześciu tysięcy) złotych.

c) na rzecz osób fizycznych nieposiadających zdolności do czynności prawnych

Osoba fizyczna nieposiadająca zdolności do czynności prawnych (małoletni, który nie ukończył 13 lat lub osoba ubezwłasnowolniona całkowicie) może wykonywać czynności związane z uczestnictwem w Funduszu w ramach czynności nieprzekraczających zwykłego zarządu wyłącznie przez przedstawiciela ustawowego, a w ramach czynności przekraczających zwykły zarząd przez przedstawiciela ustawowego za zezwoleniem udzielonym prawomocnym orzeczeniem sądu opiekuńczego.

Za czynności przekraczające zakres zwykłego zarządu majątkiem osoby fizycznej nieposiadającej pełnej zdolności do czynności prawnych przyjmuje się złożenie zlecenia lub zleceń odkupienia Jednostek Uczestnictwa, jeżeli wartość odkupionych Jednostek Uczestnictwa we wszystkich funduszach inwestycyjnych zarządzanych przez Towarzystwo przekracza 5.000,- (pięć tysięcy) złotych w okresie 30 dni. W przypadku, gdy po realizacji zlecenia odkupienia na kwotę zwykłego zarządu na Subrejestrze pozostałoby mniej, niż 1.000,- (jeden tysiąc) złotych, odkupywane są wszystkie Jednostki Uczestnictwa, a limit kwoty zwykłego zarządu w takiej sytuacji jest podwyższany do 6.000,- (sześciu tysięcy) złotych.

3.11.4. Zasady zbywania i odkupywania Jednostek Uczestnictwa przez małżonków

Osoby fizyczne pozostające w związku małżeńskim oraz mające wspólność majątkową małżeńską mogą nabywać Jednostki Uczestnictwa wspólnie. W tym przypadku jednostki zostaną zapisane na Wspólny Rachunek Małżeński. Otwarcie Wspólnego Rachunku Małżeńskiego następuje po złożeniu przez małżonków oświadczenia, że:

- a) pozostają we wspólności majątkowej małżeńskiej;
- b) wyrażają zgodę na składanie przez każdego z nich bez ograniczeń zleceń związanych z uczestnictwem w Funduszu, łącznie z żądaniem odkupienia przez Fundusz całego salda Jednostek Uczestnictwa zapisanych na Wspólnym Rachunku Małżeńskim;
- c) przyjmują do wiadomości, że Fundusz nie ponosi odpowiedzialności za skutki zleceń złożonych przez małżonków i ewentualnych pełnomocników, będących wynikiem odmiennych decyzji każdego z nich, a w przypadku zbiegu zleceń Fundusz będzie je realizował w kolejności wynikającej z zasad ogólnych;
- d) zobowiązują się do natychmiastowego pisemnego zawiadomienia Funduszu osobiście, listem poleconym lub pocztą kurierską o ustaniu wspólności majątkowej i jednoczesnego dostarczenia potwierdzonej kopii stosownego postanowienia sądu, bądź potwierdzonej kopii stosownej umowy w formie aktu notarialnego.

W przypadku ustania wspólności majątkowej małżeńskiej Fundusz, po otrzymaniu dokumentów zaświadczających o ustaniu wspólności majątkowej małżeńskiej, wykonuje dyspozycje dotyczące Jednostek Uczestnictwa zgromadzonych na Wspólnym Rachunku Małżeńskim stosownie do tych dokumentów.

3.11.5. Składanie zleceń za pomocą telefonu i internetu

Uczestnik Funduszu ma prawo składać zlecenia nabycia i odkupienia Jednostek Uczestnictwa z wyłączeniem Jednostek Uczestnictwa kategorii A1, za pomocą telefonu i internetu, pod warunkiem zawarcia z Dystrybutorem umowy o składanie zleceń przez telefon lub za pomocą internetu. Przez zawarcie umowy rozumie się również pisemne oświadczenie Uczestnika o doręczeniu, zapoznaniu się i wyrażeniu zgody na treść odpowiednich regulaminów składania zleceń przez telefon i za pomocą internetu.

Umowa (regulamin), o której mowa powyżej, określa wszystkie warunki, w szczególności warunki i zasady składania zleceń za pomocą telefonu i internetu. Działając w porozumieniu z Towarzystwem Dystrybutor zastrzega sobie prawo wypowiedzenia umowy o składanie zleceń za pomocą telefonu lub internetu, w przypadku, gdy częstotliwość i charakter składanych zleceń przez Uczestnika może godzić w interesy pozostałych Uczestników danego Funduszu, gdy działania Uczestnika będą nosiły charakter spekulacyjny. Działanie Towarzystwa i Dystrybutora wynika z potrzeby zapewnienia najlepszej ochrony interesów wszystkich Uczestników Funduszu.

Zlecenia składane za pomocą telefonu lub internetu przyjmowane są przez Fundusz lub przez Dystrybutora, który na podstawie umowy z Funduszem podjął się przyjmowania takich zleceń i który posiada stosowne zezwolenie KNF do przyjmowania takich zleceń.

3.11.6. Konwersja Jednostek Uczestnictwa Subfunduszu na Jednostki Uczestnictwa innego funduszu inwestycyjnego oraz wysokość opłat z tym związanych

Uczestnik ma prawo na podstawie jednego zlecenia dokonać konwersji Jednostek Uczestnictwa do subfunduszu Rockbridge Neo Funduszu Inwestycyjnego Otwartego, z zastrzeżeniem zasad uczestnictwa w tym funduszu inwestycyjnym. Zlecenie Konwersji Jednostek Uczestnictwa kategorii

A1, może zostać złożone wyłącznie w formie pisemnej w Punkcie Obsługi Klienta dla Jednostek Uczestnictwa Zbywanych Bezpośrednio przez Fundusz zlokalizowanym w siedzibie Towarzystwa lub w formie elektronicznej w sposób określony w odrębnej procedurze ustalonej w związku z umową świadczenia dodatkowego zawartą z Uczestnikiem Funduszu.

Konwersja

Zlecenie Konwersji jest jednoczesnym zleceniem odkupienia Jednostek Uczestnictwa Subfunduszu i zleceniem nabycia jednostek uczestnictwa w subfunduszu wydzielonym w ramach Rockbridge Neo FIO. Konwersji dokonuje się przez umorzenie Jednostek Uczestnictwa w subfunduszu funduszu inwestycyjnego (fundusz źródłowy) i nabycie Jednostek Uczestnictwa w subfunduszu wydzielonym w ramach Rockbridge Neo FIO (funduszu docelowym) za środki pieniężne uzyskane z odkupienia Jednostek Uczestnictwa (funduszu źródłowego). Zlecenie Konwersji jest realizowane jeżeli środki pieniężne uzyskane z tytułu odkupienia Jednostek Uczestnictwa Subfunduszu (funduszu źródłowego) wpłyną na rachunek nabyć subfunduszu (funduszu docelowego). Uczestnik nabywa jednostki uczestnictwa subfunduszu (funduszu docelowego) dopiero po wpłynięciu środków pieniężnych na rachunek nabyć subfunduszu (funduszu docelowego). Jeżeli zostaną zachowane warunki wskazane w dwóch zdaniach poprzedzających, konwersja następuje w następnym Dniu Wyceny przypadającym po dniu, w którym Agent Transferowy otrzymał informacje o zleceniu konwersji. Okres pomiędzy złożeniem zlecenia konwersji a dniem jego realizacji nie powinien być dłuższy niż pięć dni roboczych, chyba że opóźnienie jest następstwem okoliczności, za które Fundusz nie ponosi odpowiedzialności. Konwersja może być dokonana wyłącznie w ramach jednej kategorii Jednostek Uczestnictwa.

Działając na podstawie Rozporządzenia Rady (UE) nr 833/2014 dotyczącego środków ograniczających w związku z działaniami Rosji destabilizującymi sytuację na Ukrainie oraz Rozporządzenia Rady (WE) nr 765/2006 dotyczące środków ograniczających w związku z sytuacją na Białorusi i udziałem Białorusi w agresji Rosji wobec Ukrainy, od dnia 12 kwietnia 2022 r. Fundusz nie realizuje zleceń Konwersji w stosunku do następującej kategorii Uczestników:

- obywatele rosyjskich lub osób fizycznych zamieszkałych w Rosji lub jakichkolwiek osób prawnych, podmiotów lub organów z siedzibą w Rosji;
 - obywatele białoruskich lub osób fizycznych zamieszkałych na Białorusi, lub dowolnym osób prawnych, podmiotów lub organów z siedzibą na Białorusi,
- chyba że osoby te korzystają z włączeń przewidzianych w obowiązujących przepisach prawa.

Dokonanie konwersji podlega opłacie składającej się z dwóch części:

a) stałej Opłaty za Konwersję

Stała Opłata za Konwersję jest pobierana w funduszu docelowym ze środków pieniężnych uzyskanych z odkupienia Jednostek Uczestnictwa w funduszu źródłowym, przed obliczeniem i pobraniem zmiennej Opłaty za Konwersję. Aktualnie nie pobiera się stałej Opłaty za Konwersję.

b) zmiennej Opłaty za Konwersję

Zmienna Opłata za Konwersję jest równa iloczynowi kwoty konwersji i stawki zmiennej Opłaty za Konwersję. Zmienna Opłata za Konwersję pobierana jest w subfunduszu funduszu inwestycyjnego, w którym nabywane są Jednostki Uczestnictwa.

Stawka zmiennej Opłaty za Konwersję stanowi różnicę pomiędzy stawką Opłaty Dystrybucyjnej w subfunduszu funduszu docelowego i stawką Opłaty Dystrybucyjnej w subfunduszu funduszu źródłowego. W przypadku gdy różnica ta jest wartością ujemną stawka Zmiennej opłaty za Konwersję wynosi 0%.

Zasada kumulacji przy naliczaniu zmiennej Opłaty za Konwersję

Podstawą ustalenia stawek Opłat Dystrybucyjnych w subfunduszach funduszu źródłowego i docelowego, dla potrzeb obliczenia stawki zmiennej Opłaty za Konwersję, jest wartość aktywów netto subfunduszu funduszu źródłowego przypadających na Jednostki Uczestnictwa danej kategorii zapisane na rachunkach Uczestnika przed konwersją, powiększone o wartość aktywów netto subfunduszu funduszu docelowego przypadających na Jednostki Uczestnictwa danej kategorii zapisane na rachunkach Uczestnika przed konwersją.

Zasada pobierania zmiennej Opłaty za Konwersję

Uczestnicy Funduszu dokonujący konwersji Jednostek Uczestnictwa Subfunduszu funduszu inwestycyjnego na Jednostki Uczestnictwa Subfunduszu Rockbridge Neo FIO o równej lub wyższej maksymalnej wynikającej z Tabeli Opłat stawce Opłaty Dystrybucyjnej, zobowiązani są jedynie do jednorazowego poniesienia, zmiennej Opłaty za Konwersję od aktywów odpowiadających danym Jednostkom Uczestnictwa. Maksymalna stawka Opłaty Dystrybucyjnej oznacza najwyższą, określoną w Tabeli Opłat stawkę pobieraną w Subfunduszu.

Skala i wysokość stawek Opłat Manipulacyjnych dotyczy wyłącznie Jednostek Uczestnictwa kategorii A i kategorii A1 jest określona w Tabeli Opłat obowiązującej u danego Dystrybutora lub w Funduszu. Dla Jednostek Uczestnictwa kategorii B skala i wysokość stawek Opłat Manipulacyjnych określona jest w umowie dotyczącej Programu Systematycznego Inwestowania.

3.11.7. Wyплаты kwot z tytułu odkupienia Jednostek Uczestnictwa Subfunduszu lub wypłat dochodów Funduszu

Fundusz niezwłocznie dokonuje przelewu kwoty z tytułu odkupienia Jednostek Uczestnictwa na rachunek bankowy Uczestnika Funduszu, nie wcześniej jednak niż drugiego dnia roboczego po dniu wyceny, w którym nastąpiło odkupienie Jednostek Uczestnictwa. Fundusz nie wypłaca dochodów Uczestnikom bez odkupywania Jednostek Uczestnictwa.

3.11.8. Zamiany Jednostek Uczestnictwa Subfunduszu na Jednostki Uczestnictwa związane z innym Subfunduszem oraz wysokość opłat z tym związanych – w przypadku funduszu z wydzielonymi subfunduszami

Uczestnik ma prawo na podstawie jednego zlecenia dokonać zamiany Jednostek Uczestnictwa Subfunduszu na Jednostki Uczestnictwa innego Subfunduszu (Zamiana). Zlecenie Zamiany Jednostek Uczestnictwa kategorii A1, może zostać złożone wyłącznie w formie pisemnej w Punkcie Obsługi Klienta dla Jednostek Uczestnictwa Zbywanych Bezpośrednio przez Fundusz zlokalizowanym w siedzibie Towarzystwa lub w formie elektronicznej w sposób określony w odrębnej procedurze ustalonej w związku z umową świadczenia dodatkowego zawartą z Uczestnikiem Funduszu.

Zamiana

Zlecenie Zamiany jest jednoczesnym zleceniem odkupienia Jednostek Uczestnictwa i zleceniem nabycia jednostek uczestnictwa w innym subfunduszu wydzielonym w ramach tego samego funduszu inwestycyjnego. Zamiany dokonuje się przez jednoczesne umorzenie Jednostek Uczestnictwa w Subfunduszu (subfundusz źródłowy) i nabycie Jednostek Uczestnictwa w innym Subfunduszu (subfunduszu docelowym) za środki pieniężne uzyskane z umorzenia Jednostek Uczestnictwa. Zlecenie Zamiany jest realizowane jeżeli środki pieniężne uzyskane z tytułu odkupienia Jednostek Uczestnictwa Subfunduszu (subfundusz źródłowy) wpłyną na rachunek nabyć Subfunduszu (subfundusz docelowy). Uczestnik nabywa jednostki uczestnictwa Subfunduszu (subfundusz docelowy) dopiero po wpłynięciu środków pieniężnych na rachunek nabyć Subfunduszu (subfundusz docelowy). Jeżeli zostaną zachowane warunki wskazane w dwóch zdaniach poprzedzających, zamiana następuje w następnym Dniu Wyceny przypadającym po dniu, w którym Agent Transferowy otrzymał informacje o zleceniu zamiany. Okres pomiędzy złożeniem Zlecenia zamiany a dniem jego realizacji nie powinien

Podrozdział III i – Rockbridge Neo Subfundusz Azji i Rynków Wschodzących

być dłuższy niż pięć dni roboczych, chyba że opóźnienie jest następstwem okoliczności, za które Fundusz nie ponosi odpowiedzialności. Zamiana może być dokonana wyłącznie w ramach jednej kategorii Jednostek Uczestnictwa.

Działając na podstawie Rozporządzenia Rady (UE) nr 833/2014 dotyczącego środków ograniczających w związku z działaniami Rosji destabilizującymi sytuację na Ukrainie oraz Rozporządzenia Rady (WE) nr 765/2006 dotyczące środków ograniczających w związku z sytuacją na Białorusi i udziałem Białorusi w agresji Rosji wobec Ukrainy, od dnia 12 kwietnia 2022 r. Fundusz nie realizuje zleceń Zamiany w stosunku do następującej kategorii Uczestników:

- obywatele rosyjskich lub osób fizycznych zamieszkałych w Rosji lub jakichkolwiek osób prawnych, podmiotów lub organów z siedzibą w Rosji;
- obywatele białoruskich lub osób fizycznych zamieszkałych na Białorusi, lub dowolnym osób prawnych, podmiotów lub organów z siedzibą na Białorusi, chyba że osoby te korzystają z włączeń przewidzianych w obowiązujących przepisach prawa.

Dokonanie Zamiany podlega opłacie składającej się z dwóch części:

a) stałej Opłaty za Zamianę

Stała Opłata za Zamianę jest pobierana w subfunduszu docelowym ze środków pieniężnych uzyskanych z odkupienia Jednostek Uczestnictwa w subfunduszu źródłowym, przed obliczeniem i pobraniem zmiennej Opłaty za Zamianę. Aktualnie nie pobiera się stałej Opłaty za Zamianę.

b) zmiennej Opłaty za Zamianę

Zmienna Opłata za Zamianę jest równa iloczynowi kwoty Zamiany i stawki zmiennej Opłaty za Zamianę. Zmienna Opłata za Zamianę pobierana jest w subfunduszu, w którym nabywane są Jednostki Uczestnictwa.

Stawka zmiennej Opłaty za Zamianę stanowi różnicę pomiędzy stawką Opłaty Dystrybucyjnej w subfunduszu docelowym i stawką Opłaty Dystrybucyjnej w subfunduszu lub funduszu źródłowym. W przypadku gdy różnica ta jest wartością ujemną stawka Zmiennej opłaty za Zamianę wynosi 0%.

Zasada kumulacji przy naliczaniu zmiennej Opłaty za Zamianę

Podstawą ustalenia stawek Opłat Dystrybucyjnych w subfunduszu źródłowym i docelowym, dla potrzeb obliczenia stawki zmiennej Opłaty za Zamianę, jest wartość aktywów netto subfunduszu źródłowego przypadających na Jednostki Uczestnictwa danej kategorii zapisane na rachunkach Uczestnika przed zamianą, powiększone o wartość aktywów netto subfunduszu docelowego przypadających na Jednostki Uczestnictwa danej kategorii zapisane na rachunkach Uczestnika przed zamianą.

Zasada pobierania zmiennej Opłaty za Zamianę

Uczestnicy Funduszu dokonujący Zamiany Jednostek Uczestnictwa Subfunduszu na Jednostki Uczestnictwa innego Subfunduszu o równej lub wyższej maksymalnej wynikającej z Tabeli Opłat stawce Opłaty Dystrybucyjnej, zobowiązani są jedynie do jednorazowego poniesienia, zmiennej Opłaty za Zamianę od aktywów odpowiadających danym Jednostkom Uczestnictwa. Maksymalna stawka Opłaty Dystrybucyjnej oznacza najwyższą, określoną w Tabeli Opłat stawkę pobieraną w Subfunduszu.

Skala i wysokość stawek Opłat Manipulacyjnych dotyczy wyłącznie Jednostek Uczestnictwa kategorii A oraz kategorii A1 i jest określona w Tabeli Opłat obowiązującej u danego Dystrybutora lub w Funduszu. Dla Jednostek Uczestnictwa kategorii B skala i wysokość stawek Opłat Manipulacyjnych określona jest w umowie dotyczącej Programu Systematycznego Oszczędzania.

3.11.9. Spełnienia świadczeń należnych z tytułu nieterminowych realizacji zleceń Uczestników Funduszu oraz błędnej wyceny Aktywów Netto na Jednostkę Uczestnictwa Subfunduszu

Zgodnie z art. 64 Ustawy Towarzystwo odpowiada wobec Uczestników Funduszu za wszelkie szkody spowodowane niewykonaniem lub nienależytym wykonaniem swoich obowiązków w zakresie zarządzania Funduszem i jego reprezentacji, chyba że niewykonanie lub nienależyte wykonanie obowiązków jest spowodowane okolicznościami, za które Towarzystwo odpowiedzialności nie ponosi.

Zgodnie z art. 33 ust. 3 Ustawy za szkody poniesione przez osoby nabywające lub odkupujące jednostki uczestnictwa funduszu inwestycyjnego za pośrednictwem podmiotu prowadzącego działalność maklerską w zakresie przyjmowania i przekazywania zleceń nabycia lub zbycia instrumentów finansowych, banku krajowego, krajowego oddziału instytucji kredytowej uprawnionego do wykonywania działalności w zakresie przyjmowania i przekazywania zleceń nabycia lub zbycia instrumentów finansowych lub podmiotu, o którym mowa w art. 32 ust. 2 (innego niż podmiot prowadzący działalność maklerską, bank krajowy oraz krajowy oddział instytucji kredytowej), odpowiadają solidarnie towarzystwo i ten podmiot, chyba że szkoda jest wynikiem okoliczności, za które ten podmiot nie ponosi odpowiedzialności. Odpowiedzialność powyższa nie może być wyłączona, ograniczona lub w inny sposób zmieniona w drodze umowy. Umowy wyłączające odpowiedzialność są nieważne.

W przypadku opóźnienia w realizacji prawidłowo złożonego zlecenia nabycia Jednostek Uczestnictwa, gdy wartość Jednostki Uczestnictwa w dniu przetworzenia zlecenia opóźnionego jest wyższa od wartości Jednostki Uczestnictwa z dnia, w którym zlecenie powinno być przetworzone, Towarzystwo nabędzie Uczestnikowi dodatkowe Jednostki Uczestnictwa w liczbie stanowiącej różnicę pomiędzy liczbą Jednostek Uczestnictwa jaką Uczestnik nabyłby w dniu, w którym zlecenie powinno być przetworzone, a liczbą Jednostek Uczestnictwa jaką Uczestnik nabył w wyniku opóźnionej realizacji zlecenia.

Nabycie powyższej liczby Jednostek Uczestnictwa zostanie wykonane po bieżącej wartości Jednostki Uczestnictwa bez pobrania opłaty manipulacyjnej.

W przypadku opóźnienia w realizacji prawidłowo złożonego zlecenia odkupienia Jednostek Uczestnictwa, gdy wartość Jednostki Uczestnictwa w dniu przetworzenia zlecenia jest niższa od wartości Jednostki Uczestnictwa z dnia, w którym zlecenie powinno być przetworzone, Agent Transferowy oblicza kwotę należnego Uczestnikowi świadczenia z tytułu nieterminowej realizacji zlecenia odkupienia, która zostaje przekazana na rachunek Uczestnika zgodnie z instrukcjami płatniczymi zawartymi w przetworzonym zleceniu odkupienia.

Świadczenie jest równe różnicy pomiędzy wartością zlecenia odkupienia przeliczoną po wartości Jednostki Uczestnictwa z dnia, w którym zlecenie powinno być przetworzone, a wartością zlecenia przeliczoną po wartości Jednostki Uczestnictwa z dnia opóźnionego przetworzenia zlecenia.

W przypadku błędnej wyceny aktywów Towarzystwo podejmie działania zmierzające do tego aby liczba Jednostek Uczestnictwa na Rejestrze była taka, jakby zlecenie nabycia zostało zrealizowane po prawidłowej Wartości Aktywów Netto na Jednostkę Uczestnictwa. W przypadku odkupienia Jednostek Uczestnictwa Towarzystwo podejmie działania aby Uczestnik uzyskał taką kwotę, jakby zlecenie zostało rozliczone po prawidłowej Wartości Aktywów Netto na Jednostkę Uczestnictwa.

3.11.10. Potwierdzenia zbycia, odkupienia, zamiany lub konwersji Jednostek Uczestnictwa

Po realizacji zlecenia zmieniającego stan Jednostek Uczestnictwa w Rejestrze Uczestników, Fundusz sporządza i niezwłocznie doręcza Uczestnikowi potwierdzenie zbycia lub odkupienia Jednostek Uczestnictwa, które zawiera w szczególności:

- a) dane identyfikujące Uczestnika Funduszu;
- b) numer rachunku Uczestnika Funduszu w Rejestrze;
- c) nazwę Funduszu i Subfunduszu;
- d) datę zbycia lub odkupienia Jednostek Uczestnictwa;
- e) liczbę i kategorię zbytych lub odkupionych Jednostek Uczestnictwa oraz ich wartość;
- f) liczbę Jednostek Uczestnictwa posiadanych przez Uczestnika po zbyciu lub odkupieniu Jednostek Uczestnictwa i ich wartość;
- g) kwotę zysku lub straty przy odkupieniu.

Jeżeli Uczestnik wyrazi zgodę Fundusz może przekazywać potwierdzenia w innych terminach.

3.12. Wskazanie okoliczności, w których Fundusz może zawiesić zbywanie i odkupywanie Jednostek Uczestnictwa Subfunduszu

a) Okoliczności zawieszenia zbywania Jednostek Uczestnictwa

Fundusz może zawiesić zbywanie Jednostek Uczestnictwa w danym Subfunduszu na 2 tygodnie, jeżeli nie można dokonać wiarygodnej wyceny istotnej części aktywów danego Subfunduszu z przyczyn niezależnych od Funduszu. Za zgodą i na warunkach określonych przez KNF zbywanie Jednostek Uczestnictwa może zostać zawieszona na okres od dwóch tygodni do dwóch miesięcy

b) Okoliczności zawieszenia odkupywania Jednostek Uczestnictwa

Fundusz może zawiesić odkupywanie Jednostek Uczestnictwa w każdym z Subfunduszy oddzielnie, na okres nie dłuższy niż dwa tygodnie, jeżeli:

- w okresie ostatnich dwóch tygodni suma wartości odkupionych przez Fundusz Jednostek Uczestnictwa w danym Subfunduszu oraz Jednostek Uczestnictwa w danym Subfunduszu, których odkupienia zażądano, stanowi kwotę przekraczającą 10 % Aktywów danego Subfunduszu, albo
- nie można dokonać wiarygodnej wyceny istotnej części aktywów danego Subfunduszu z przyczyn niezależnych od Funduszu.

W przypadku, o którym mowa powyżej, za zgodą i na warunkach określonych przez KNF:

- odkupywanie Jednostek Uczestnictwa danego Subfunduszu może zostać zawieszona na okres dłuższy niż dwa tygodnie, nieprzekraczający jednak dwóch miesięcy;
- Fundusz może odkupywać Jednostki Uczestnictwa w danym Subfunduszu, w ratach, w okresie nieprzekraczającym sześciu miesięcy, przy zastosowaniu proporcjonalnej redukcji lub przy dokonywaniu wypłat z tytułu odkupienia Jednostek Uczestnictwa w danym Subfunduszu.

3.13. Określenie rynków na jakich zbywane są Jednostki Uczestnictwa Subfunduszu

Fundusz zbywa Jednostki Uczestnictwa na terytorium Rzeczypospolitej Polskiej.

3.14. Zasady polityki inwestycyjnej Subfunduszu

Celem inwestycyjnym Subfunduszu jest wzrost wartości Aktywów Subfunduszu w wyniku wzrostu wartości lokat. Fundusz nie gwarantuje osiągnięcia celu inwestycyjnego Subfunduszu.

Fundusz lokuje co najmniej 70% Wartości Aktywów Netto Subfunduszu w jednostki uczestnictwa innych funduszy inwestycyjnych otwartych mających siedzibę na obszarze Rzeczypospolitej Polskiej, tytuły uczestnictwa emitowane przez fundusze zagraniczne w rozumieniu Ustawy oraz tytuły uczestnictwa emitowane przez instytucje wspólnego inwestowania mające siedzibę za granicą, spełniające kryteria określone w Ustawie, jeżeli, zgodnie ze statutem lub prospektem informacyjnym, lokują swoje aktywa w instrumenty finansowe dające ekspozycję na instrumenty udziałowe spółek notowanych lub z siedzibą na rynkach Azji i Pacyfiku bądź w instrumenty dłużne o stałym lub zmiennym dochodzie, emitowane przez rządy i agencje rządowe, zaliczanych do kategorii rynków wschodzących.

Podstawowe kryteria doboru lokat do portfela inwestycyjnego Subfunduszu

Decyzje o doborze i proporcjach lokat Subfunduszu w jednostki uczestnictwa/tytuły uczestnictwa oraz w Środki Płynne będą podejmowane przez Subfundusz w zależności od oceny dochodowości poszczególnych lokat oraz ich potencjału wzrostu, na podstawie analiz poszczególnych rynków dotyczących w szczególności:

- a) obecnego i prognozowanego poziomu stóp procentowych,
- b) tempa wzrostu gospodarczego,
- c) ryzyka kredytowego,
- d) płynności poszczególnych klas aktywów,
- e) relatywnej wyceny poszczególnych klas aktywów oraz przewidywań odnośnie rozwoju sytuacji na poszczególnych rynkach.

Subfundusz nie odzwierciedla składu uznanego indeksu akcji lub dłużnych papierów wartościowych.

Ze względu na ekspozycję portfela Subfunduszu na instrumenty udziałowe zmienność Wartości Aktywów Netto portfela inwestycyjnego Subfunduszu może być duża.

Fundusz może na rzecz Subfunduszu zawierać umowy mające za przedmiot instrumenty pochodne, w tym niewystandaryzowane instrumenty pochodne, w celu zapewnienia sprawnego zarządzania portfelem inwestycyjnym Subfunduszu lub ograniczenia ryzyka inwestycyjnego związanego ze zmianą kursów walut w związku z lokatami Subfunduszu oraz pod warunkiem, że zawarcie umowy będzie zgodne z celem inwestycyjnym Subfunduszu.

W związku z zawieraniem umów mających za przedmiot instrumenty pochodne, może wystąpić ryzyko opisane poniżej w pkt 3.15.

3.15. Opis ryzyka inwestycyjnego związanego z polityką inwestycyjną, z uwzględnieniem strategii zarządzania i szczególnych strategii inwestycyjnych stosowanych w odniesieniu do inwestycji na określonym obszarze geograficznym, w określonej branży lub sektorze gospodarczym albo w odniesieniu do określonej kategorii lokat, albo w celu odzwierciedlenia indeksu

Ryzyko rynkowe - ryzyko zmian wartości inwestycji w wyniku zmian parametrów rynkowych, takich jak: ceny dłużnych papierów wartościowych, poziom stóp procentowych czy kursy walutowe. Zmiana cen papierów dłużnych może nastąpić również w wyniku zmian trendów na światowych rynkach finansowych.

Najistotniejszymi czynnikami ryzyka rynkowego Subfunduszu będą zmiany cen instrumentów bazowych ETF, stóp procentowych, zmiany kursów papierów dłużnych na rynkach, na których inwestowane są Aktywa Subfunduszu, oraz zmiany kursów walut krajów, w których to walutach papiery dłużne będą denominowane. Niekorzystne tendencje na tych rynkach mogą spowodować wahania wartości Aktywów Subfunduszu, co oznacza możliwość wystąpienia spadków wartości Jednostek Uczestnictwa.

Ryzyko ceny instrumentów bazowych – cena instrumentów ETF, odzwierciedlając zmiany cen instrumentów bazowych, podlega wahanom, stąd wartość inwestycji w instrumenty ETF podlega odpowiednim wzrostom lub spadkom. Jeśli do stworzenia instrumentu ETF wykorzystana została duża liczba instrumentów pochodnych, wówczas profil ryzyka danego instrumentu ETF może się znacząco różnić od instrumentu ETF, który ma za zadanie naśladować ten sam indeks giełdowy lub obligacji, ale używając w tym celu tylko klasycznych aktywów (akcji, obligacji, itp.).

Ryzyko kredytowe - ryzyko wynikające z możliwości pogorszenia sytuacji finansowej lub niewywiązania się ze swoich zobowiązań przez emitenta instrumentów finansowych nabywanych przez Subfundusz lub kontrahenta, z którym Fundusz będzie zawierał umowy lub transakcje na instrumentach finansowych będących przedmiotem lokat Subfunduszu. W związku z zakładanym dużym udziałem w portfelu lokat Subfunduszu instrumentów typu ETF oraz dłużnych papierów wartościowych istnieje ryzyko, że niewypłacalność bądź pogorszenie się sytuacji finansowej któregokolwiek z emitentów wspomnianych instrumentów może w istotny sposób wpłynąć na Wartość Aktywów Netto Subfunduszu i wartość Jednostki Uczestnictwa. Ze względu na fakt, iż przedmiotem lokat emitentów instrumentów finansowych opisanych powyżej mogą być instrumenty pochodne, w tym niewystandaryzowane instrumenty pochodne, Uczestnicy Funduszu narażeni są na ryzyko znacznej utraty wartości zainwestowanych środków w przypadku niewywiązania się ze swoich zobowiązań kontrahentów, z którymi opisani emitenci zawarli przedmiotowe transakcje.

Ryzyko odwzorowania – cechą instrumentów ETF jest to, że nie osiągają stóp zwrotu równych stopom zwrotu z indeksów lub benchmarków, które odwzorowują, z reguły osiągają one niższe wyniki, ze względu na wpływ opłat i innych kosztów. Błąd odwzorowania różni się pomiędzy instrumentami ETF zależnie od podejścia wybranego w celu replikacji danego indeksu czy benchmarku.

Ryzyko operacyjne - objawia się możliwością poniesienia przez Subfundusz straty wynikającej z nieodpowiednich procesów wewnętrznych i nieprawidłowości dotyczących systemów Towarzystwa, zasobów ludzkich lub wynikającej ze zdarzeń zewnętrznych.

W szczególności, nieodpowiedni proces może przejawiać się błędnym lub opóźnionym rozliczeniem transakcji, a błąd ludzki może przejawiać się przeprowadzeniem nieautoryzowanych transakcji. Nieprawidłowości dotyczące systemów mogą przejawiać się, w szczególności, zawieszeniem systemów komputerowych uniemożliwiającym przeprowadzenie transakcji, a niekorzystne zdarzenia zewnętrzne - stratami w wyniku klęsk naturalnych lub ataków terrorystycznych. Istnieje ryzyko dokonania błędnej wyceny wartości aktywów netto na Jednostkę Uczestnictwa Subfunduszu oraz ryzyko dokonania tej wyceny z opóźnieniem.

Ryzyko rozliczenia, które może zmaterializować się jako opóźnione lub błędne rozliczenie zawartej transakcji, albo nierozliczenie transakcji przez jedną ze stron transakcji (Fundusz lub jego kontrahenta) i może przyczynić się do odstępstwa od realizowanej polityki inwestycyjnej, a w konsekwencji - do pogorszenia rentowności lokat Subfunduszu. Nie można również wykluczyć sytuacji, w której nierozliczenie, a także nieprawidłowe lub nieterminowe rozliczenie transakcji przez jedną ze stron (tj. Fundusz lub kontrahenta Funduszu) spowoduje utratę części Aktywów Subfunduszu i doprowadzi do obniżenia wartości Jednostki Uczestnictwa.

Ryzyko płynności - istnieje ryzyko, że zbyt niski obrót instrumentem finansowym na rynku zorganizowanym lub poza tym rynkiem albo wycofanie instrumentu finansowego z obrotu na rynku zorganizowanym może uniemożliwić jego nabycie lub zbycie w wielkości wynikającej z realizacji zakładanej polityki inwestycyjnej, a także może utrudnić lub uniemożliwić dokonanie rzetelnej wyceny tego instrumentu finansowego, co w konsekwencji może doprowadzić do konieczności zawieszenia odkupywania Jednostek Uczestnictwa Subfunduszu. Utrata płynności instrumentów finansowych wchodzących w skład portfela lokat Subfunduszu może spowodować znaczny spadek wartości tych instrumentów i wywierać istotny negatywny wpływ na wartość Aktywów Subfunduszu i wartość Jednostki Uczestnictwa. Istnieje również ryzyko, że w przypadku zażądania przez Uczestników odkupienia Jednostek Uczestnictwa o stosunkowo dużym udziale w łącznej liczbie Jednostek Uczestnictwa wyemitowanych w danym momencie, Fundusz będzie w stanie wypłacić środki należne z tytułu odkupienia Jednostek Uczestnictwa w danym Subfunduszu dopiero po dokonaniu zbycia części aktywów i uzyskaniu środków należnych Subfunduszowi ze zbycia tych aktywów. W przypadku wystąpienia sytuacji, w której w okresie dwóch tygodni suma wartości odkupionych przez Fundusz Jednostek Uczestnictwa danego Subfunduszu oraz Jednostek Uczestnictwa, których odkupienia zażądano, stanowi kwotę przekraczającą 10% wartości Aktywów Subfunduszu, Fundusz może zawiesić odkupywanie Jednostek Uczestnictwa na dwa tygodnie. W szczególnych przypadkach odkupywanie Jednostek Uczestnictwa może zostać zawieszona na okres nieprzekraczający dwóch miesięcy, a w okresie nieprzekraczającym sześciu miesięcy, przy zastosowaniu proporcjonalnej redukcji lub przy dokonywaniu wypłat z tytułu odkupienia Jednostek uczestnictwa, Fundusz może odkupywać Jednostki Uczestnictwa danego Subfunduszu w ratach. Ponadto, niektóre składowe instrumentów ETF mogą być przedmiotem obrotu przy ograniczonym wolumenie. Może się zdarzyć tak, że transakcja kupna bądź sprzedaży takich aktywów może mieć negatywny wpływ na ich cenę a poprzez to na wycenę instrumentu ETF. Dodatkowo, brak płynności może powodować opóźnienie w realizacji takich transakcji lub może mieć wpływ na wielkość zawieranej transakcji. Handlowane instrumentami ETF może być również zawieszona ze względu na zamknięcie rynku giełdowego dla instrumentu bazowego lub ze względu na likwidację instrumentu ETF.

Ryzyko dopasowania czasowego - instrumenty ETF kwotowane są w czasie otwarcia giełd, ale może zdarzyć się tak, że transakcje na instrumentach ETF są zawierane poza godzinami handlu na giełdach, na których kwotowane są instrumenty bazowe dla danego instrumentu ETF. To może powodować zmianę wyniku inwestycji w dany instrument ETF w stosunku do jego instrumentów bazowych.

Ryzyko walutowe - w przypadku nabycia instrumentów finansowych denominowanych w walucie obcej, Aktywa Subfunduszu będą narażone na ryzyko walutowe. Ryzyko to przejawia się potencjalną możliwością spadku rentowności inwestycji dokonywanych w instrumenty notowane na zagranicznych rynkach papierów wartościowych lub denominowanych w walutach obcych, w wyniku aprecjacji waluty krajowej względem waluty obcej. Ryzyko walutowe może podlegać częściowemu lub całkowitemu zabezpieczeniu, w zależności od decyzji zarządzającego Subfunduszem. W celu ograniczenia ryzyka walutowego Subfundusz może zawierać umowy mające za przedmiot Instrumenty Pochodne, w tym Niewystandaryzowane Instrumenty Pochodne. W przypadku gdy instrument ETF będzie wyceniany w jednej walucie obcej (przykładowo w USD), a ETF będzie replikował indeksy lokalne wyrażone w innych walutach, niż waluta danego instrumentu ETF (przykładowo obligacje rynków wschodzących w walutach lokalnych), wtedy zarządzający będzie mógł zabezpieczyć jedynie ryzyko walutowe pomiędzy PLN a walutą danego instrumentu ETF (przykładowego USD). Oznacza to, iż dany ETF będzie posiadał wbudowane, niezabezpieczone ryzyko walutowe, które będzie miało wpływ na wynik osiągany z inwestycji w dany instrumentu ETF (przykładowo wartość replikowanego indeksu wzrośnie, ale waluta lokalna się osłabi, niwelując w ten sposób wynik całkowity z inwestycji).

Ryzyko związane z przechowywaniem aktywów - na podstawie umowy o wykonywanie funkcji depozytariusza Funduszu oraz Subfunduszy, Depozytariusz prowadzi rejestr Aktywów Funduszu oraz jego Subfunduszy, w tym aktywów zapisywanych na właściwych rachunkach oraz przechowywanych przez Depozytariusza i inne podmioty na mocy odrębnych przepisów lub na podstawie umów zawartych na polecenie Funduszu przez Depozytariusza (Subdepozytariusza). Istnieje ryzyko, że taki podmiot nie wywiąże się z ciężących na nich obowiązków związanych z przechowywaniem takich aktywów, w szczególności mających wpływ na terminy rozliczenia zawartych transakcji. Mimo przepisów Ustawy o Funduszach Inwestycyjnych chroniących Fundusz przed skutkami upadłości Depozytariusza, nie można również wykluczyć sytuacji, w której postawienie Depozytariusza lub Subdepozytariusza w stan likwidacji lub upadłości będzie wywierać negatywny skutek na wartość Aktywów Subfunduszu lub doprowadzi do utraty części Aktywów Subfunduszu.

Ryzyko związane z koncentracją aktywów lub rynków - związane jest z możliwością inwestycji znacznej części Aktywów Subfunduszu w jednym rodzaju instrumentu finansowego lub na jednym rynku. Subfundusz inwestuje przeważającą część aktywów w instrumenty ETF notowane na rynkach innych niż na terenie Rzeczypospolitej Polskiej. W szczególności, niekorzystna sytuacja makroekonomiczna w danym kraju może spowodować pogorszenie się sytuacji finansowej znacznej liczby aktywów bazowych danego ETF będącego przedmiotem lokat Subfunduszu, a w konsekwencji niekorzystnie wpływać na rentowność inwestycji w Jednostki Subfunduszu. Subfundusz inwestuje głównie w tytuły uczestnictwa funduszy zagranicznych lub instytucji wspólnego inwestowania mających siedzibę za granicą lokujące swoje aktywa głównie w instrumenty udziałowe dużych i średnich spółek, notowanych na rynkach Azji i Pacyfiku bądź w instrumenty dłużne o stałym lub zmiennym dochodzie, emitowane przez rządy i agencje rządowe, zaliczanych do kategorii rynków wschodzących. Ryzyko koncentracji aktywów również z inwestycjami tych instytucji. Zgodnie z art. 101 ust. 2 Ustawy, Fundusz nie może lokować więcej niż 20 % wartości Aktywów Subfunduszu w tytuły uczestnictwa funduszu zagranicznego lub tytuły uczestnictwa instytucji wspólnego inwestowania, a jeżeli ten fundusz zagraniczny lub instytucja wspólnego inwestowania jest funduszem z wydzielonymi subfunduszami lub funduszem lub instytucją składającą się z subfunduszy i każdy z subfunduszy stosuje inną politykę inwestycyjną - więcej niż 20 % wartości swoich aktywów w jednostki uczestnictwa lub tytuły uczestnictwa jednego subfunduszu. Fundusz nie może wykluczyć sytuacji, w której większość Aktywów Subfunduszu będzie inwestowana w tytuły uczestnictwa kilku subfunduszy wchodzących w skład jednego funduszu zagranicznego lub jednej instytucji wspólnego inwestowania. Fundusz nie może również wykluczyć sytuacji, w której większość Aktywów Subfunduszu będzie inwestowana w tytuły uczestnictwa kilku subfunduszy, funduszy zagranicznych lub instytucji wspólnego inwestowania, które są zarządzane przez ten sam podmiot lub przez podmioty wchodzące w skład tej samej grupy kapitałowej. Możliwość wystąpienia wspólnych czynników ryzyka, w tym ryzyka operacyjnego, ryzyka kredytowego, ryzyka wynikającego z możliwości realizacji zbliżonej polityki inwestycyjnej przez te subfundusze, fundusze zagraniczne lub instytucje wspólnego inwestowania, ryzyka reputacyjnego, a także innych wspólnych rodzajów ryzyka, powoduje podwyższenie ryzyka związanego z inwestowaniem w Jednostki Uczestnictwa Subfunduszu.

Ryzyko inwestycji w instrumenty pochodne - inwestowanie w Instrumenty Pochodne, w tym Niewystandaryzowane Instrumenty Pochodne, wiąże się z ryzykiem rynkowym, tj. możliwością ponoszenia strat w wyniku niekorzystnych zmian parametrów rynkowych, takich jak: kursy akcji, poziomy stóp procentowych, kursy walutowe, czy zmienności tych parametrów. Inwestowanie w Niewystandaryzowane Instrumenty Pochodne związane jest ponadto z ryzykiem kredytowym, tj. możliwością niewywiązania się z zobowiązań przez kontrahenta Funduszu, co może skutkować utratą nawet znacznej części Aktywów Subfunduszu. Dodatkowo, ze względu na specyfikę Instrumentów Pochodnych, tj. efektu dźwigni finansowej, możliwości zajmowania krótkiej pozycji oraz poziomu skomplikowania wyceny tych instrumentów, materializacja ryzyk operacyjnych przy dokonywaniu transakcji tymi instrumentami ma potencjalnie większe konsekwencje niż w przypadku klasycznych instrumentów finansowych.

Ryzyko inwestycji w lokaty bankowe - ryzyko to polega na nieuregulowaniu przez bank w terminie należności z tytułu lokaty.

Ryzyko stóp procentowych - oznacza możliwość takiej zmiany wysokości stóp procentowych, która będzie prowadziła do zmniejszenia się wartości poszczególnych dłużnych instrumentów finansowych wchodzących w skład portfela inwestycyjnego Subfunduszu, a tym samym także zmniejszenia się wartości całego portfela inwestycyjnego Subfunduszu. Zmiany stóp procentowych mogą mieć różny wpływ na wartość instrumentów finansowych znajdujących się w portfelu Subfunduszu. Przy wzrastających stopach procentowych może np. nastąpić spadek ceny rynkowej posiadanych instrumentów dłużnych.

Ryzyko związane z inwestowaniem w tytuły uczestnictwa funduszy zagranicznych – instytucje wspólnego inwestowania oraz fundusze zagraniczne, których tytuły uczestnictwa są przedmiotem lokat Subfunduszu, dokonują lokat na rynkach finansowych, z którymi związane są wszystkie rodzaje ryzyk opisane w niniejszym punkcie. W związku z dokonywaniem przez Subfundusz lokat w tytuły uczestnictwa funduszy zagranicznych, ryzyka te są również pośrednio ponoszone przez Uczestników Funduszu.

Ponadto ewentualne błędy w wycenie tytułów uczestnictwa funduszy zagranicznych będących przedmiotem lokat Subfunduszu mogą wywierać wpływ na wycenę Jednostek Uczestnictwa Subfunduszu. Wprawdzie wycena tytułów uczestnictwa funduszy zagranicznych opiera się na zasadach wartości godziwej, ale nie można wykluczyć sytuacji, w której na skutek braku płynności niektórych instrumentów finansowych będących przedmiotem lokat funduszu zagranicznego, w następstwie błędów operacyjnych lub w wyniku innych zdarzeń wycena tytułów uczestnictwa zostanie skorygowana, ulegnie skokowej zmianie lub zostanie zawieszona na czas nieokreślony. Korekty takie mogą wpływać ujemnie lub dodatnio na wartość Jednostek Uczestnictwa Subfunduszu.

Umarzanie tytułów uczestnictwa funduszy zagranicznych może podlegać różnym ograniczeniom mającym istotny wpływ na możliwość zbycia tego rodzaju lokat przez Subfundusz. Zawieszenie oficjalnej wyceny, wprowadzenie ograniczeń lub wystąpienie opóźnień w umarzeniu tytułów uczestnictwa funduszy zagranicznych będących przedmiotem lokat Subfunduszu lub w przekazaniu Subfunduszowi środków z tytułu tych umorzeń może utrudnić lub uniemożliwić Funduszowi wywiązywanie się ze zobowiązań wobec Uczestników Subfunduszu, w tym w szczególności opóźnić wypłatę środków z tytułu odkupienia Jednostek Uczestnictwa, spowodować konieczność stosowania proporcjonalnej redukcji i rat przy dokonywaniu wypłat z tytułu umorzeń Jednostek Uczestnictwa Subfunduszu, utrudnić lub uniemożliwić dokonanie prawidłowej wyceny Jednostek Uczestnictwa oraz spowodować konieczność zawieszenia odkupywania Jednostek Uczestnictwa Subfunduszu.

Ryzyko konfliktów interesów - w związku z korzystaniem z technik efektywnego zarządzania portfelem, tj. technik inwestycyjnych wykorzystywanych w celu redukcji ryzyka, redukcji kosztów lub generowania dodatkowego dochodu, mogą powstać konflikty interesów wynikające z faktu, że kontrahent lub jego podmioty powiązane mogą świadczyć na rzecz Funduszu, innych funduszy zarządzanych przez Towarzystwo lub na rzecz Towarzystwa inne usługi lub oferować im inne produkty. Towarzystwo unika działań mogących powodować wystąpienie konfliktu interesów, podejmuje niezbędne działania w celu identyfikacji konfliktu interesów, dąży do wyeliminowania bądź ograniczenia negatywnego wpływu konfliktu interesów na wyniki Subfunduszu oraz funkcjonowanie Towarzystwa i jego relacje z Klientami i innymi podmiotami powiązanymi.

Ryzyko nieosiągnięcia oczekiwanego zwrotu z inwestycji w Jednostki Uczestnictwa - Fundusz nie gwarantuje osiągnięcia celu inwestycyjnego wskazanego w Statucie. Istnieje ryzyko, że Fundusz nie osiągnie zamierzonego celu, a tym samym Uczestnik Funduszu nie osiągnie zakładanej stopy zwrotu z inwestycji w Jednostki Uczestnictwa Subfunduszu, w szczególności z powodu zmaterializowania się jednego lub większej ilości ryzyk opisanych w tej części Prospektu.

Ryzyko związane z zawarciem określonych umów – specyfika zawieranych umów o obsługę Funduszu i jego Uczestników, w tym umów z agentem transferowym i dystrybutorami, powoduje możliwość nieprawidłowego wywiązywania się przez te podmioty z podjętych zobowiązań, w szczególności poprzez opóźnienie w przesyłaniu i realizacji zleceń lub błędną realizację zleceń.

Ryzyko związane ze szczególnymi warunkami zawartych przez Fundusz transakcji – zawierane przez Fundusz transakcje mogą powodować dodatkowy wzrost ryzyka, co w szczególności dotyczy niektórych umów mających za przedmiot instrumenty pochodne (ryzyko kształtowania się wartości instrumentu bazowego w sposób odmienny od oczekiwań zarządzającego) oraz umów pożyczek papierów wartościowych (ryzyko braku możliwości wywiązania się z umowy pożyczki przez kontrahenta).

Ryzyko związane z udzielonymi gwarancjami - Fundusz nie udziela gwarancji na rzecz innych podmiotów.

Ryzyko wystąpienia szczególnych okoliczności, na wystąpienie których Uczestnik Funduszu nie ma wpływu lub ma ograniczony wpływ - Uczestnik powinien brać pod uwagę możliwość wystąpienia następujących zdarzeń, na które nie będzie miał wpływu: otwarcie likwidacji Subfunduszu lub Funduszu, przejście zarządzania Funduszem przez inne towarzystwo, przejęcie zarządzania Funduszem przez spółkę zarządzającą, zmiana depozytariusza lub podmiotu obsługującego Fundusz, połączenie Funduszu z innym funduszem, a także zmiana polityki inwestycyjnej Subfunduszu.

Ryzyko otwarcia likwidacji Funduszu lub Subfunduszu - Fundusz może ulec rozwiązaniu w przypadkach określonych w Ustawie o Funduszach Inwestycyjnych, w tym w szczególności w przypadku spadku WAN poniżej poziomu 2.000.000 (dwóch milionów) zł. Nie można zagwarantować, że w wyniku powyższych czynników nie nastąpi rozwiązanie Funduszu, w wyniku czego umarzenie Jednostek Uczestnictwa zostanie wstrzymane do czasu przeprowadzenia likwidacji Funduszu, a koszty likwidacji Funduszu wpłyną na zmniejszenie wartości aktywów netto Funduszu pozostających do podziału między Uczestników Funduszu. W przypadku wystąpienia co najmniej jednej z przesłanek określonych w Statucie, Towarzystwo może również podjąć decyzję o likwidacji Subfunduszu, w wyniku czego umarzenie Jednostek Uczestnictwa zostanie wstrzymane do czasu przeprowadzenia likwidacji Subfunduszu, a koszty likwidacji Subfunduszu wpłyną na zmniejszenie wartości aktywów netto Subfunduszu pozostających do podziału między Uczestników Funduszu.

Ryzyko przejęcia zarządzania Funduszem przez inne towarzystwo funduszy inwestycyjnych - zgodnie z Ustawą o Funduszach Inwestycyjnych, inne towarzystwo funduszy inwestycyjnych może na podstawie umowy z Towarzystwem przejąć zarządzanie Funduszem. W takim przypadku mogą nastąpić zmiany w zakresie zasad funkcjonowania Funduszu, w tym w szczególności celu inwestycyjnego i zasad polityki inwestycyjnej.

Ryzyko przejęcia zarządzania Funduszem przez spółkę zarządzającą - zgodnie z art. 4 ust. 1a Ustawy o Funduszach Inwestycyjnych, Towarzystwo może przekazać zarządzanie Funduszem i prowadzenie jego spraw spółce zarządzającej prowadzącej działalność na terytorium Rzeczypospolitej Polskiej. Fundusz działa w formie funduszu inwestycyjnego otwartego, w związku z czym zgodnie z art. 4 ust. 1b Ustawy nie jest możliwe przekazanie zarządzania Funduszem i prowadzenia jego spraw zarządzającemu z UE prowadzącemu działalność na terytorium Rzeczypospolitej Polskiej.

Ryzyko zmiany Depozytariusza lub podmiotu obsługującego Fundusz - Fundusz lub Depozytariusz mogą rozwiązać umowę o wykonywanie funkcji depozytariusza za wypowiedzeniem, w terminie nie krótszym niż 6 miesięcy. Zmiana Depozytariusza wymaga zgody Komisji. Jeżeli Depozytariusz nie wykonuje obowiązków określonych w umowie albo wykonuje je nienależycie, Fundusz wypowiada umowę i niezwłocznie zawiadamia o tym Komisję. Komisja może nakazać Funduszowi zmianę Depozytariusza. W tych przypadkach wypowiedzenie umowy może nastąpić w terminie krótszym niż 6 miesięcy. W przypadku otwarcia likwidacji lub ogłoszenia upadłości Depozytariusza, Fundusz niezwłocznie dokonuje zmiany depozytariusza, bez stosowania sześciomiesięcznego terminu wypowiedzenia. Zmiana depozytariusza jest dokonywana w sposób zapewniający nieprzerwane wykonywanie obowiązków Depozytariusza. Towarzystwo może w każdym czasie dokonać zmiany podmiotów obsługujących Fundusz, w szczególności Agenta Transferowego. Uczestnik nie ma wpływu na decyzję Towarzystwa o zmianie Depozytariusza lub podmiotu obsługującego Fundusz. W przypadku jednak gdy nie dojdzie do zmiany Depozytariusza zgodnie z przepisami prawa Fundusz ulega rozwiązaniu.

Ryzyko połączenia Subfunduszu z innym subfunduszem lub funduszem - za zgodą Komisji może nastąpić połączenie Subfunduszu z innym funduszem lub subfunduszem funduszu zarządzanego przez Towarzystwo (połączenie wewnętrzne) a nawet z innym funduszem zarządzanym przez inne towarzystwo funduszy inwestycyjnych (połączenie krajowe). Połączenie następuje przez przeniesienie majątku subfunduszu przejmowanego do subfunduszu lub funduszu przejmującego oraz przydzielenie Uczestnikom Jednostek Uczestnictwa subfunduszu lub funduszu przejmującego w zamian za Jednostki Uczestnictwa subfunduszu przejmowanego. Tylko w przypadku połączenia krajowego wymagana jest zgoda Zgromadzenia Uczestników Funduszu.

Ryzyko zmiany polityki inwestycyjnej Subfunduszu - Towarzystwo może podjąć decyzję o zmianie Statutu, w tym także w zakresie zasad polityki inwestycyjnej Subfunduszu. Nie można wykluczyć przypadku, w którym polityka inwestycyjna Subfunduszu ulegnie zmianie w sposób odbiegający od oczekiwań Uczestników.

Ryzyko przekształcenia specjalistycznego funduszu inwestycyjnego otwartego w fundusz inwestycyjny otwarty, które może powodować zmianę polityki inwestycyjnej wpływającą na wyniki inwestycyjne osiągane przez Fundusz oraz poziom ryzyka inwestycyjnego. Do przekształcenia specjalistycznego funduszu inwestycyjnego otwartego w fundusz inwestycyjny otwarty wymagana jest zgoda Komisji.

Ryzyko niewypłacalności gwaranta - w związku z zakładanymi inwestycjami w dłużne papiery wartościowe istnieje ryzyko, że emitent tych papierów nie będzie w stanie wykupić wyemitowanych przez siebie dłużnych papierów wartościowych bądź wypłacić odsetek. Niewypłacalność któregokolwiek z emitentów wspomnianych instrumentów dłużnych może w istotny sposób wpłynąć na Wartość Aktywów Netto Subfunduszu. Mimo, iż jednym z podstawowych kryteriów wyboru lokat w instrumenty dłużne będzie ocena wypłacalności strony zaciągającej zobowiązanie, Fundusz nie może zagwarantować, że nie zajdzie sytuacja utraty wypłacalności emitenta/gwaranta.

Ryzyko inflacji - wzrost inflacji może spowodować spadek realnej stopy zwrotu z posiadanych w portfelu Subfunduszu instrumentów dłużnych, jak również spadek wartości tych inwestycji. W przypadku wzrostu inflacji trudniej będzie Uczestnikowi Funduszu ochronić realną wartość wpłaconego kapitału.

Ryzyko związane z regulacjami prawnymi dotyczącymi Funduszu, w szczególności w zakresie prawa podatkowego – jednym z najważniejszych czynników prowadzenia działalności gospodarczej jest otoczenie prawne. Niekorzystne zmiany w regulacjach prawnych (w szczególności w systemie podatkowym, w systemie obrotu papierami wartościowymi) mogą negatywnie wpływać na atrakcyjność finansową instrumentów finansowych. Należy przy tym podkreślić, że zmiany w systemie prawnym mogą mieć charakter nagłego i znaczącego pogorszenia parametrów gospodarczych, przyczyniając się do gwałtownych ruchów cen na rynku. Ponadto istnieje ryzyko zmian otoczenia ekonomiczno-prawnego, w jakim funkcjonuje Fundusz, powodujących zwiększenie kosztów pokrywanych z Aktywów Funduszu, w tym w wyniku zwiększenia kosztów prowadzenia działalności związanej z obsługą Funduszu. Zmiany przepisów prawa lub ich interpretacji mogą istotnie ograniczać zasady i zakres inwestycji dopuszczalnych w funduszach inwestycyjnych otwartych, a także warunki zawierania przez Fundusz umów, których przedmiotem są określone papiery wartościowe, w tym prawa pochodne.

Ryzyko nielimitowanych kosztów funduszu - Statut Funduszu wymienia koszty pokrywane ze środków własnych Subfunduszu. Ze względu na nielimitowany charakter tych kosztów istnieje ryzyko, że zbyt duża ich wartość może niekorzystnie wpłynąć na rentowność inwestycji w Jednostki Uczestnictwa Subfunduszu.

Ryzyko kadry zarządzającej – działalność Funduszu w znacznym stopniu uzależniona jest od jakości pracy pracowników i Towarzystwa i podmiotów, którym powierzono wykonywanie określonych obowiązków. Pomimo zapewnienia takim pracownikom konkurencyjnych warunków pracy, Towarzystwo

nie może zapewnić, że ewentualne odejście niektórych pracowników i członków kierownictwa nie będzie mieć negatywnego wpływu na działalność Funduszu.

Ryzyko związane z realizacją obowiązków wynikających z Ustawy AML - zgodnie z Ustawą AML, Fundusz dokona zamrożenia wartości majątkowych Uczestnika z zachowaniem należytej staranności na podstawie prawa Unii Europejskiej wprowadzającego szczególne środki ograniczające przeciwko niektórym osobom, grupom lub podmiotom, jeśli Uczestnik jest wymieniony w aktach prawa Unii Europejskiej wprowadzających szczególne środki ograniczające lub listach ogłaszanych przez Generalnego Inspektora na podstawie rezolucji Rady Bezpieczeństwa Organizacji Narodów Zjednoczonych wydanych na podstawie rozdziału VII Karty Narodów Zjednoczonych, dotyczących zagrożeń dla międzynarodowego pokoju i bezpieczeństwa spowodowanych aktami terrorystycznymi, w szczególności na listach, o których mowa w pkt 3 rezolucji 2253 (2015) Rady Bezpieczeństwa Organizacji Narodów Zjednoczonych lub w pkt 1 rezolucji 1988 (2011) Rady Bezpieczeństwa Organizacji Narodów Zjednoczonych; liście, o której mowa w art. 120 ust. 1 Ustawy AML - publikowanych w Biuletynie Informacji Publicznej na stronie podmiotowej ministra właściwego do spraw finansów publicznych. Ponadto istnieje ryzyko, iż w przypadku osób zajmujących eksponowane stanowiska polityczne, będących członkiem rodziny osoby zajmującej eksponowane stanowisko polityczne lub osobą znaną jako bliski współpracownik osoby zajmującej eksponowane stanowisko polityczne Zarząd Towarzystwa, wskazany członek Zarządu lub osoba wyznaczona przez Zarząd nie wyrazi zgody na nabycie jednostek uczestnictwa Funduszu lub kontynuację stosunków gospodarczych z Uczestnikiem lub dojdzie do realizacji zlecenia z opóźnieniem w wyniku konieczności dokonania wymaganych przez Ustawę AML dodatkowych czynności, w tym analiz. Ustawa AML w stosunków do osób zajmujących eksponowane stanowisko polityczne wymaga uzyskania zgody Zarządu Towarzystwa, wskazanego członka Zarządu lub osoby wyznaczonej przez Zarząd na nawiązanie lub kontynuowanie relacji z Uczestnikiem.

Ponadto, na podstawie art. 41 ust. 1 Ustawy AML Towarzystwo w przypadku braku możliwości zastosowania jednego ze środków bezpieczeństwa finansowego, o których mowa w art. 34 ust. 1 ww. ustawy w szczególności:

- a) nie nawiązuje stosunków gospodarczych,
- b) rozwiązuje stosunki gospodarcze.

Ryzyko związane z inwestowaniem w papiery wartościowe emitowane, poręczone lub gwarantowane przez kraje znajdujące się w niestabilnej lub skomplikowanej sytuacji ekonomicznej i politycznej - w ramach stosowanej polityki inwestycyjnej Subfundusz może alokować aktywa w papiery wartościowe emitowane, poręczone lub gwarantowane przez szereg krajów wskazanych w Statucie lub Prospekcie, przy czym poszczególne kraje mogą znajdować się lub znaleźć się w czasie trwania inwestycji w niestabilnej lub skomplikowanej sytuacji ekonomicznej i politycznej. Wystąpienie takich okoliczności może skutkować spadkiem wartości aktywów będących przedmiotem takich inwestycji i w konsekwencji przyczynić się do obniżenia wartości Jednostki Uczestnictwa Subfunduszu. Mimo, iż jednym z podstawowych kryteriów wyboru lokat w w/w instrumenty będzie ocena wypłacalności emitenta, poręczyciela lub gwaranta, Fundusz nie może zagwarantować, że nie zajdzie sytuacja utraty jego wypłacalności.

3.15.1. Ekspozycja alternatywnego funduszu inwestycyjnego (Funduszu) liczona jest zgodnie z Rozporządzeniem Delegowanym Komisji NR 231/2013 uzupełniającego dyrektywę Parlamentu Europejskiego i Rady 2011/61/UE w odniesieniu do zwolnień, ogólnych warunków dotyczących prowadzenia działalności, depozytariuszy, dźwigni finansowej, przejrzystości i nadzoru (Rozporządzenie) - poprzez obliczenie dźwigni finansowej zarówno metodą brutto jak i metodą zaangażowania opisanymi w niniejszym Rozporządzeniu, odpowiednio w Art. 7 i Art. 8 oraz jego Załącznikach I i II.

3.16. Określenie profilu inwestora

Subfundusz jest przeznaczony dla osób o średnim i długim horyzoncie inwestycyjnym (ponad 3 lata) oraz średniej skłonności do ryzyka.

Inwestorzy powinni mieć jednak świadomość, że w przypadku zaistnienia negatywnych okoliczności stopa zwrotu z Jednostki Uczestnictwa Subfunduszu może okazać się niższa od oczekiwanej.

3.17. Informacje na temat obowiązków podatkowych Funduszu lub jego Uczestników

UCZESTNIK MUSI MIEĆ NA WZGLĘDZIE, że od dnia 1 stycznia 2024 roku zasady rozliczania dochodów z inwestycji w fundusze inwestycyjne uległy istotnym zmianom, w ten sposób, że podatek nie jest już pobierany przez Fundusz (Fundusz nie jest płatnikiem podatku). Fundusz będzie wystawiać Uczestnikowi informację podatkową dotyczącą uzyskanych w danym roku dochodów (przychodów). Uczestnik zobowiązany jest samodzielnie rozliczyć zobowiązanie podatkowe, przy czym będzie mógł uwzględnić stratę z inwestycji w fundusze kapitałowe przy rozliczaniu dochodów z działalności inwestycyjnej.

a) Zasady opodatkowania Funduszu podatkiem dochodowym reguluje Ustawa o Podatku Dochodowym od Osób Prawnych

Zgodnie z tą ustawą zwalnia się od podatku fundusze inwestycyjne.

b) Zasady opodatkowania osób fizycznych podatkiem dochodowym uregulowane zostały w Ustawie o Podatku Dochodowym od Osób Fizycznych

Opodatkowanie dochodów z tytułu udziału w funduszach inwestycyjnych osób fizycznych reguluje Ustawa o Podatku Dochodowym od Osób Fizycznych. Od dochodów osób fizycznych uzyskanych z umorzenia, odkupienia, wykupienia albo unicestwienia w inny sposób tytułów uczestnictwa (jednostek uczestnictwa) w funduszach inwestycyjnych podatek dochodowy wynosi 19% uzyskanego dochodu (art. 30b ust. 1 pkt 5) z wyjątkiem (na zasadzie praw nabytych) dochodów wypłacanych podatnikowi na podstawie umów zawartych przed dniem 1 grudnia 2001 r.

Dochodem, o którym mowa powyżej, jest różnica między sumą przychodów uzyskanych z tytułu umorzenia, odkupienia, wykupienia albo unicestwienia w inny sposób tytułów uczestnictwa w funduszach kapitałowych a kosztami uzyskania przychodów, określonymi na podstawie art. 23 ust. 1 pkt 38 Ustawa o Podatku Dochodowym od Osób Fizycznych, osiągnięta w roku podatkowym.

Z podatku dochodowego zwolnione są wypłaty środków z Pracowniczego Programu Emerytalnego dokonywane na rzecz Uczestnika lub osób uprawnionych do tych środków w razie śmierci Uczestnika (art. 21 ust. 1 pkt 58). Z podatku dochodowego zwolnione są dochody z tytułu oszczędzania na IKE uzyskane w związku z gromadzeniem i wypłatą środków gromadzonych przez oszczędzającego na IKE, wypłatą środków na rzecz osób uprawnionych do tych środków po śmierci oszczędzającego na IKE, wypłatą transferową - z tym, że zwolnienie nie ma zastosowania w przypadku, gdy oszczędzający gromadził oszczędności na więcej niż jednym IKE, chyba że przepisy o IKE przewidują taką możliwość (art. 21 ust. 1). Od dochodów z tytułu gromadzenia oszczędności na więcej niż jednym IKE pobiera się zryczałtowany podatek dochodowy w wysokości 75% uzyskanego dochodu na każdym IKE (art. 30 ust. 1 pkt 7a). Od dochodów z tytułu zwrotu lub częściowego zwrotu z IKE pobiera się (Fundusz pobiera jako płatnik) zryczałtowany podatek dochodowy w wysokości 19% uzyskanego dochodu (art. 30a ust. 1 pkt 10). Dochodem w przypadku zwrotu z IKE jest różnica między kwotą stanowiącą wartość środków zgromadzonych na IKE a sumą wpłat na IKE, a w przypadku częściowego zwrotu dochodem jest kwota zwrotu pomniejszona o kwotę stanowiącą iloczyn kwoty zwrotu i wskaźnika stanowiącego udział sumy wpłat na IKE do wartości środków zgromadzonych na tym koncie. Dochodu tego nie pomniejsza się o straty z kapitałów pieniężnych i praw majątkowych poniesionych w roku podatkowym oraz w latach poprzednich.

Zgodnie z art. 20 ust. 1 Ustawy o Podatku Dochodowym od Osób Fizycznych, kwoty uzyskane z tytułu zwrotu z IKZE oraz wypłaty z IKZE, w tym także dokonane na rzecz osoby uprawnionej na wypadek śmierci Oszczędzającego, uważa się za przychody z innych źródeł, o których mowa w art. 10 ust. 1 pkt 9 Ustawy o Podatku Dochodowym od Osób Fizycznych.

Wypłaty transferowe środków zgromadzonych przez Oszczędzającego na IKZE:

- 1) pomiędzy instytucjami finansowymi prowadzącymi IKZE,
- 2) na IKZE osoby uprawnionej po śmierci Oszczędzającego,
- 3) w postępowaniu likwidacyjnym lub upadłościowym na IKZE Oszczędzającego,

są, zgodnie z art. 21 ust. 1 pkt 58b Ustawy o Podatku Dochodowym od Osób Fizycznych, wolne od podatku dochodowego.

Zgodnie z art. 26 ust. 1 pkt 2b oraz art. 30c ust. 2 Ustawy o Podatku Dochodowym od Osób Fizycznych, podstawę obliczenia podatku dochodowego stanowi dochód ustalony po odliczeniu kwot wpłat na IKZE dokonanych przez podatnika w roku podatkowym do wysokości określonej w przepisach o IKZE. Wysokość wpłat ustala się na podstawie dokumentów stwierdzających ich poniesienie. W art. 26 ust. 13a oraz 30c ust. 3 Ustawy o Podatku Dochodowym od Osób Fizycznych określono dodatkowe warunki, przy zachowaniu których wpłaty na IKZE podlegają odliczeniu od dochodu. Zgodnie z art. 26 ust. 6g oraz art. 30c ust. 3b Ustawy o Podatku Dochodowym od Osób Fizycznych odliczenia wpłat na IKZE dokonuje się w zeznaniu podatkowym.

Zgodnie z art. 30 ust. 1 pkt 14 Ustawy o Podatku Dochodowym od Osób Fizycznych od kwoty wypłat z IKZE, w tym wypłat na rzecz osoby uprawnionej na wypadek śmierci oszczędzającego dokonanych na podstawie art. 34a ust. 1 pkt 2 ustawy z dnia 20 kwietnia o indywidualnych kontaktach emerytalnych oraz indywidualnych kontaktach zabezpieczenia emerytalnego pobiera się zryczałtowany podatek dochodowy w wysokości 10% przychodu. Stosownie do art. 30 ust. 3 Ustawy o Podatku Dochodowym od Osób Fizycznych zryczałtowany podatek dochodowy, o którym mowa w zdaniu poprzednim pobiera się bez pomniejszania przychodu o koszty uzyskania. Instytucja finansowa prowadząca IKZE zobowiązana jest, jako płatnik, do poboru podatku od dokonywanych wypłat z IKZE, bez względu na formę wypłaty (wypłata jednorazowa albo w ratach).

Od dnia 1 stycznia 2024 r. Fundusz, co do zasady, przestaje być płatnikiem podatku dochodowego od osób fizycznych z tytułu udziału w funduszach kapitałowych. W pewnym zakresie Fundusz będzie nadal pełnił funkcję płatnika podatku od dochodów (przychodów) uzyskanych z tytułów wskazanych w art. 30a ust. 1 Ustawy o Podatku Dochodowym od Osób Fizycznych (w tym dochody z tytułu zwrotu z IKE, PPE). Dla dochodów uzyskanych od 1 stycznia 2024 r. z umorzenia, odkupienia, wykupienia albo unicestwienia w inny sposób tytułów uczestnictwa (jednostek uczestnictwa) Fundusz będzie wystawił Uczestnikowi informację podatkową dotyczącą uzyskanych w danym roku podatkowym dochodów (przychodów). Uczestnik zobowiązany będzie samodzielnie rozliczyć zobowiązanie podatkowe, przy czym będzie mógł uwzględnić stratę z inwestycji w fundusze kapitałowe przy rozliczaniu dochodów z działalności inwestycyjnej. Dla określenia obowiązków podatkowych w odniesieniu do osób fizycznych, które nie mają miejsca zamieszkania lub czasowego pobytu na terytorium Rzeczypospolitej Polskiej niezbędne jest uwzględnienie oprócz przepisów prawa polskiego charakteru ustroju podatkowego krajów zamieszkania tych osób oraz treści umów międzynarodowych w sprawie zapobiegania podwójnemu opodatkowaniu zawartych przez Rzeczypospolitą Polską z krajami zamieszkania tych osób. Jednakże zastosowanie stawki wynikającej z tych umów albo niepobranie podatku zgodnie z tymi umowami jest możliwe wyłącznie po przedstawieniu Funduszowi przez podatnika zaświadczenia o jego miejscu zamieszkania za granicą do celów podatkowych (certyfikat rezydencji). Aby certyfikat rezydencji podatkowej został uznany za ważny przez płatnika podatku, powinien co najmniej zostać:

- przedłożony jako oryginał lub uwierzytelniony notarialnie odpis, wyciąg lub kopia;
- przetłumaczony na język polski przez tłumacza przysięgłego, chyba że pracownik instytucji przyjmującej certyfikat rezydencji podatkowej uzna, iż został on sporządzony w języku przyjętym w sferze międzynarodowych finansów;
- zaktualizowany raz w roku.

Nie ustala się przychodu z tytułu umorzenia Jednostek Uczestnictwa Subfunduszu w przypadku Zamiany Jednostek Uczestnictwa Subfunduszu na Jednostki Uczestnictwa innego Subfunduszu.

Jednostki Uczestnictwa podlegają dziedziczeniu. W związku z tym może zaistnieć konieczność uiszczania podatku od spadków i darowizn na zasadach uregulowanych w ustawie z dnia 28 lipca 1983 r. o podatku od spadków i darowizn (Dz.U. z 2025 r., poz. 775 z późn. zm.).

c) Zasady opodatkowania osób prawnych podatkiem dochodowym reguluje Ustawa o Podatku Dochodowym od Osób Prawnych

Przedmiotem opodatkowania podatkiem dochodowym od osób prawnych jest dochód. Dochodem podlegającym opodatkowaniu podatkiem dochodowym od osób prawnych jest nadwyżka sumy przychodów nad kosztami ich uzyskania, osiągnięta w roku podatkowym. Przychodem jest wartość otrzymanych środków w związku z umorzeniem Jednostek Uczestnictwa.

Do przychodów nie zalicza się przychodów z tytułu umorzenia Jednostek Uczestnictwa subfunduszu funduszu inwestycyjnego z wydzielonymi subfunduszami, w przypadku Zamiany Jednostek Uczestnictwa subfunduszu na Jednostki Uczestnictwa innego subfunduszu tego samego funduszu inwestycyjnego.

Kosztami uzyskania przychodów są wydatki na nabycie Jednostek Uczestnictwa Funduszu. Wydatki te są kosztem uzyskania przychodu przy ustalaniu dochodu ze zbycia Jednostek Uczestnictwa Funduszu. Zasady uznawania wydatków na nabycie Jednostek Uczestnictwa za koszty uzyskania przychodów nie stosuje się przy zamianie Jednostek Uczestnictwa subfunduszu na Jednostki Uczestnictwa innego subfunduszu tego samego funduszu inwestycyjnego z wydzielonymi subfunduszami.

Dochody z tytułu umorzenia Jednostek Uczestnictwa zwiększają podstawę opodatkowania. Po ustaleniu podstawy opodatkowania, podatek oblicza się przy zastosowaniu stawki wynoszącej 19% podstawy opodatkowania. W celu określenia obowiązków podatkowych osób prawnych, które nie mają siedziby ani zarządu na terytorium Rzeczypospolitej Polskiej, należy uwzględnić oprócz przepisów Ustawy o Podatku Dochodowym od Osób Prawnych treść odpowiednich umów międzynarodowych o unikaniu podwójnego opodatkowania.

d) Dodatkowe informacje w sprawie opodatkowania

Ze względu na fakt, iż obowiązki podatkowe zależą od indywidualnej sytuacji Uczestnika Funduszu i miejsca dokonywania inwestycji, w celu ustalenia obowiązków podatkowych wskazane jest zasięgnięcie porady doradcy podatkowego lub prawnego.

Przy odkupywaniu Jednostek Uczestnictwa Fundusz stosuje metodę FIFO, która oznacza, że jako pierwsze odkupywane są Jednostki Uczestnictwa zbyte Uczestnikowi Subfunduszu po najwyższej Wartości Aktywów Netto Subfunduszu na Jednostkę Uczestnictwa.

3.18. (skreślony)

Podrozdział III i – Rockbridge Neo Subfundusz Azji i Rynków Wschodzących

3.19. (skreślony)

3.20. Informacje o wysokości opłat i prowizji związanych z uczestnictwem w Funduszu, sposobie ich naliczania i pobierania oraz o kosztach obciążających Fundusz

3.20.1. Rodzaje, maksymalną wysokość, sposób kalkulacji i naliczania kosztów obciążających Subfundusz, w tym w szczególności wynagrodzenia Towarzystwa regulują przepisy Statutu – § 18h.

3.20.2. Wskaźnik kosztów całkowitych Subfunduszu WKC:

a) wysokość wskaźnika – za rok 2025:

- dla Jednostki Uczestnictwa typu A: 2,69%;
- dla Jednostki Uczestnictwa typu A1: 1,29%;
- dla Jednostki Uczestnictwa typu E: 2,69%;
- dla Jednostki Uczestnictwa typu I: 2,68%

b) Sposób obliczania wskaźnika:

Współczynnik Kosztów Całkowitych (wskaźnik WKC) oblicza się według wzoru:

$$WKC = Kt/WANt,$$

gdzie:

WAN – oznacza średnią wartość aktywów netto Subfunduszu reprezentowanych przez Jednostki Uczestnictwa danej kategorii,

K – oznacza koszty operacyjne Subfunduszu, o których mowa w rozporządzeniu o szczególnych zasadach rachunkowości

funduszy inwestycyjnych, poniesione przez odpowiednią kategorię Jednostek Uczestnictwa,

t – oznacza okres, za który przedstawiane są dane.

Wskaźnik WKC odzwierciedla udział kosztów niezwiązanych bezpośrednio z działalnością inwestycyjną Subfunduszu w średniej wartości aktywów netto Subfunduszu za dany rok.

Różnice w opłatach i kosztach związanych z poszczególnymi kategoriami Jednostek Uczestnictwa opisane zostały w pkt 3.8.a. oraz 3.20.4. Prospektu.

Podstawę tych różnic stanowi § 18h i § 19 Statutu.

3.20.3. Koszty Subfunduszu niewłączone do wskaźnika WKC – do wskaźnika WKC nie włącza się:

- kosztów transakcyjnych, w tym prowizji i opłat maklerskich, podatków związanych z nabyciem lub zbyciem składników portfela,
- odsetek z tytułu zaciągniętych pożyczek lub kredytów,
- świadczeń wynikających z realizacji umów, których przedmiotem są instrumenty pochodne,
- opłat związanych z nabyciem lub odkupieniem Jednostek Uczestnictwa lub innych opłat ponoszonych bezpośrednio przez Uczestnika,
- wartości świadczeń dodatkowych.

Wskaźnik WKC odzwierciedla udział kosztów niezwiązanych bezpośrednio z działalnością inwestycyjną Subfunduszu w średniej Wartości Aktywów Netto Subfunduszu za dany rok. Do kosztów związanych bezpośrednio z działalnością inwestycyjną Subfunduszu zalicza się, o ile występują, ujemne saldo różnic kursowych powstałe w związku z wyceną środków pieniężnych, należności oraz zobowiązań w walutach obcych.

3.20.4. Opłaty manipulacyjne z tytułu zbycia lub odkupienia Jednostki Uczestnictwa oraz innych opłat uiszczanych bezpośrednio przez Uczestnika

W Subfunduszu Zrównoważonym Azjatyckim pobiera się następujące Opłaty Manipulacyjne:

Jednostki Uczestnictwa kategorii A – opłaty maksymalne określone w Statucie Funduszu:

- Opłata Dystrybucyjna – nie wyższa niż 5% wpłacanej kwoty
- Opłata Umorzeniowa – nie wyższa niż 1% kwoty wypłacanej z tytułu odkupienia Jednostek Uczestnictwa

Wysokość Opłaty Dystrybucyjnej za zbycie Jednostek Uczestnictwa kategorii A określona jest w Tabeli Opłat i nie może być wyższa niż maksymalna wysokość Opłaty Dystrybucyjnej określonej w Statucie Funduszu. Dla danego Dystrybutora sporządzana jest Tabela Opłat, która jest dostępna u Dystrybutora.

Wysokość Opłaty Umorzeniowej za odkupienie Jednostek Uczestnictwa kategorii A określona jest w Tabeli Opłat i nie może być wyższa niż maksymalna wysokość Opłaty Umorzeniowej określonej w Statucie Funduszu. Dla danego Dystrybutora sporządzana jest Tabela Opłat, która jest dostępna u Dystrybutora.

Jednostki Uczestnictwa kategorii A1 – opłaty maksymalne określone w Statucie Funduszu

- Opłata Dystrybucyjna – nie wyższa niż 5% wpłacanej kwoty
- Opłata Umorzeniowa – nie wyższa niż 1% kwoty wypłacanej z tytułu odkupienia Jednostek Uczestnictwa. Wysokość Opłaty Dystrybucyjnej za zbycie Jednostek Uczestnictwa kategorii A1 określona jest w Tabeli Opłat i nie może być wyższa niż maksymalna wysokość Opłaty Dystrybucyjnej określonej w Statucie Funduszu.

Wysokość Opłaty Umorzeniowej za odkupienie Jednostek Uczestnictwa kategorii A1 określona jest w Tabeli Opłat i nie może być wyższa niż maksymalna wysokość Opłaty Umorzeniowej określonej w Statucie Funduszu. Tabela Opłat jest dostępna w Punkcie Obsługi Klienta dla Jednostek Uczestnictwa Zbywanych Bezpośrednio zlokalizowanym w siedzibie Towarzystwa.

Jednostki Uczestnictwa kategorii B

Za zbycie Jednostek Uczestnictwa kategorii B pobierana jest Opłata Dystrybucyjna w wysokości określonej w umowie oraz regulaminie dotyczących danego Programu Systematycznego Oszczędzania, która nie będzie wyższa niż 3% wpłacanej kwoty.

Za odkupienie Jednostek Uczestnictwa kategorii B pobiera się Opłatę Umorzeniową w wysokości określonej w umowie oraz regulaminie dotyczących danego Programu Systematycznego Oszczędzania, która nie będzie wyższa niż 4% kwoty wypłacanej z tytułu odkupienia Jednostek Uczestnictwa kategorii B.

Jednostki Uczestnictwa kategorii E

- Opłata Dystrybucyjna – opłata nie jest pobierana

- Opłata Umorzeniowa – opłata nie jest pobierana

- Opłata za Zamianę – opłata nie jest pobierana

Pobiera się opłatę za otwarcie Rachunku IKZE w wysokości, podanej w Tabeli Opłat obowiązującej u danego Dystrybutora w wysokości nie większej niż 600 zł oraz Towarzystwo pobiera opłatę dodatkową za dokonanie Wypłaty, Wypłaty Transferowej lub Zwrotu w okresie 12-miesięcy liczonych od dnia zawarcia Umowy IKZE Rockbridge Neo Fundusze Inwestycyjne w wysokości 2% kwoty podlegającej Wypłacie, Wypłacie Transferowej lub Zwrotowi.

Jednostki Uczestnictwa kategorii I – maksymalne stawki określone w Statucie

- Opłata Dystrybucyjna – nie wyższa niż 3% wpłacanej kwoty

- Opłata Umorzeniowa – nie wyższa niż 2% uzyskanej w wyniku umorzenia Jednostek Uczestnictwa

- Opłata za otwarcie rachunku IKE – nie wyższa niż 300 zł (w zależności od wariantu opisanego w §19 Statutu Funduszu)

- Opłata za Konwersję – przy konwersji do Subfunduszu opłata nie jest pobierana

- Opłata za Zamianę – przy zamianie do Subfunduszu opłata nie jest pobierana

Obowiązujące stawki Opłat Manipulacyjnych dla Jednostek Uczestnictwa kategorii I określone są w Tabeli Opłat obowiązującej u danego Dystrybutora. Wysokość Opłaty Manipulacyjnej nie może być wyższa niż maksymalna wysokość opłaty określonej w Statucie Funduszu. Tabela Opłat jest udostępniana u Dystrybutora, w siedzibie Towarzystwa oraz na stronach internetowych Towarzystwa: www.rockbridge.pl

Towarzystwo pobierze Opłatę Umorzeniową za dokonanie Wypłaty, Wypłaty Transferowej lub Zwrotu w okresie 12 miesięcy od daty zawarcia umowy o prowadzenie IKE Rockbridge Neo Fundusze Inwestycyjne, w wysokości podanej w Tabeli Opłat IKE, nie wyższej niż 2% wypłacanej kwoty

3.20.5. Opłata zmienna będąca częścią wynagrodzenia za zarządzanie, której wysokość jest uzależniona od wyników Subfunduszy, prezentowana w ujęciu procentowym w stosunku do średniej Wartości Aktywów Netto Subfunduszu – nie występuje.

3.20.6. Za zarządzanie Subfunduszem pobiera się wynagrodzenie od Aktywów Subfunduszu przypadających na daną kategorię Jednostki Uczestnictwa, w maksymalnej wysokości do 2,0% w skali roku naliczone od Wartości Aktywów Netto Subfunduszu. Wskazana maksymalna stawka wynagrodzenia za zarządzanie Subfunduszem odnosi się do kategorii Jednostek Uczestnictwa A, B, E i I zbywanych w ramach Subfunduszu. W przypadku kategorii Jednostek Uczestnictwa A1 Towarzystwo pobiera z Aktywów Subfunduszu wynagrodzenie maksymalnie do wysokości 1,99% w skali roku naliczone od Wartości Aktywów Netto Subfunduszu.

3.20.7. Zgodnie z § 18h ust. 4 Statutu Funduszu koszty działalności Subfunduszu niewymienione w § 18h ust. 3 Statutu Funduszu lub przekraczające limity tam określone pokrywane są przez Towarzystwo.

Część umów o świadczenie usług brokerskich zawartych z podmiotami prowadzącymi działalność maklerską zawiera klauzule dotyczące nieodpłatnego udostępniania analiz i rekomendacji rynkowych. Świadczenia dodatkowe wynikające z tych porozumień nie mają wpływu na wysokość prowizji pobieranych przez podmiot świadczący usługę na rzecz Subfunduszu oraz na wysokość wynagrodzenia Towarzystwa za zarządzanie Subfunduszem. Istniejące porozumienia w tym zakresie nie mają negatywnego wpływu na interes Uczestników Subfunduszu.

3.21. Podstawowe dane finansowe Funduszu w ujęciu historycznym

a) Wartość aktywów netto Subfunduszu na 31 grudnia 2025 roku wynosiła 3 564 tys. złotych.

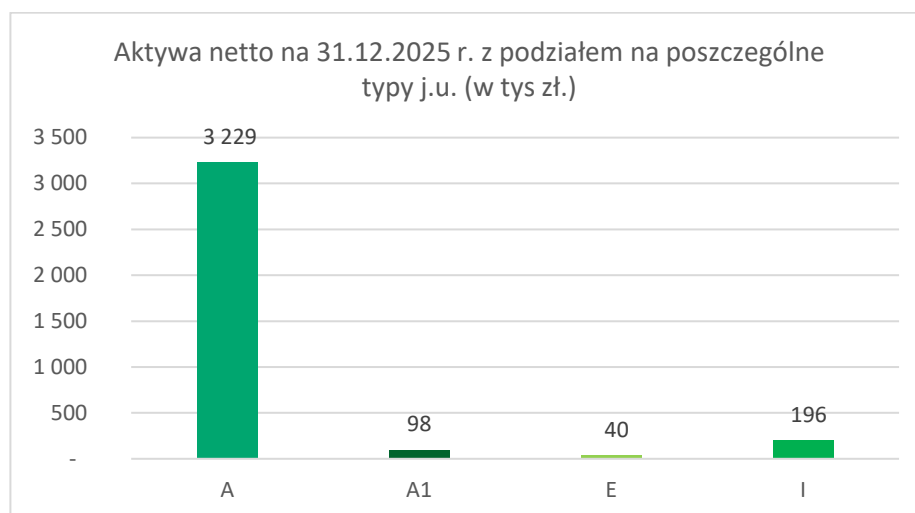

b) Wielkość średniej stopy zwrotu z inwestycji w Jednostki Uczestnictwa za ostatnie 3, 5, 10 lat

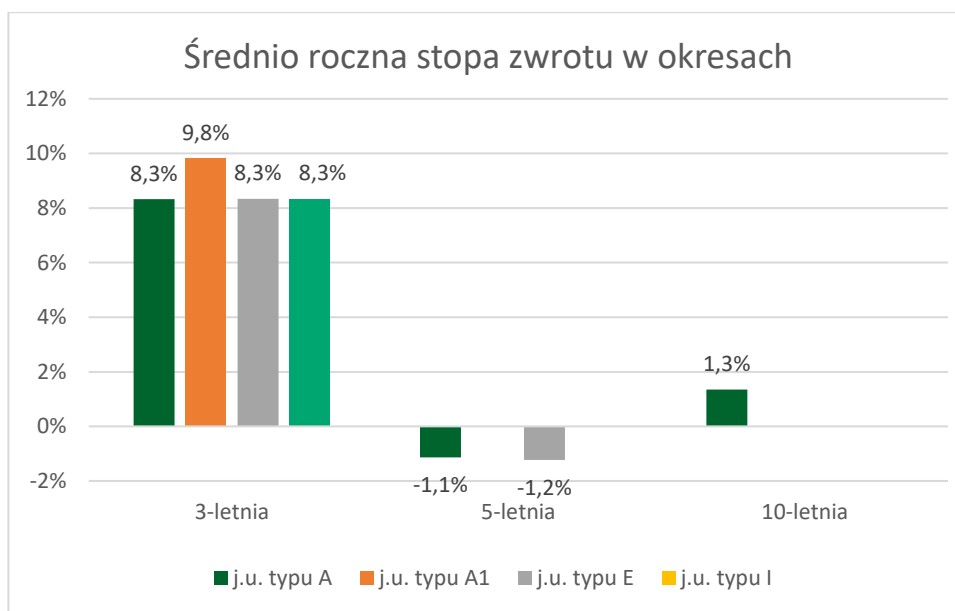

c) Wzorzec służący do oceny efektywności inwestycji w Jednostki Uczestnictwa

Do dnia 30 maja 2008 r. benchmarkiem dla Subfunduszu była 50% inwestycja w AIG South East Asia Fund, 25% inwestycja w AIG Emerging Markets Bond Fund i 25% inwestycja w AIG Global Bond Fund.

Od dnia 1 czerwca 2008 r. benchmarkiem dla Subfunduszu była 45% inwestycja w PineBridge Southeast Asia Equity Fund, 22,5% inwestycja w PineBridge Global Emerging Markets Bond Fund, 22,5% inwestycja w PineBridge Global Bond Fund i 10% USD LIBOR 1-miesięczny – 0,2%.

Od dnia 28 grudnia 2011 r. do 27 grudnia 2012 r. benchmarkiem dla Subfunduszu jest 45% inwestycja w PineBridge Southeast Asia Equity Fund, 22,5% inwestycja w Templeton Emerging Markets Bond Fund, 22,5% inwestycja w Templeton Global Bond Fund oraz 10% PLN WIBOR 1 - miesięczny

Od dnia 28 grudnia 2012 r. do dnia 14 marca 2017 r. benchmarkiem dla Subfunduszu była 45% inwestycja w PineBridge Southeast Asia Equity Fund (obecna nazwa: PineBridge Asia ex Japan Equity Fund), 22,5% inwestycja w Templeton Emerging Markets Bond Fund, 22,5% inwestycja w Templeton Global Bond Fund oraz 10% PLN WIBID 1 miesięczny.

Od dnia 15 marca 2017 r. Subfundusz nie posiada benchmarku.

d) Z uwagi na brak benchmarku Subfunduszu średnie stopy zwrotu z przyjętego przez Subfundusz wzoru nie są prezentowane.

e) Indywidualna stopa zwrotu Uczestnika z inwestycji jest uzależniona od wartości Jednostki Uczestnictwa w momencie jej zbycia i odkupienia przez Fundusz oraz wysokości pobranych przez Fundusz opłat manipulacyjnych. Wyniki historyczne nie gwarantują uzyskania podobnych wyników w przyszłości.

3.22. W Funduszu nie przewiduje się utworzenia rady inwestorów.

Podrozdział IIIj

ROCKBRIDGE NEO SUBFUNDUSZ AKCJI RYNKÓW ROZWIĘTYCH

(zwany dalej również Subfunduszem)

(wcześniej AIG Subfundusz Akcji Światowych, AIG Subfundusz Akcji Małych i Średnich Spółek Europejskich, Amplico Subfundusz Małych i Średnich Spółek Europejskich, Amplico Subfundusz Akcji Europejskich, Amplico Subfundusz Akcji Rynków Rozwiniętych, MetLife Subfundusz Akcji Rynków Rozwiniętych, Nationale-Nederlanden Subfundusz Akcji Rynków Rozwiniętych)

3.8. Charakterystyka Jednostek Uczestnictwa Subfunduszu zbywanych przez Fundusz, w tym:

a) Charakterystyka Jednostek Uczestnictwa Subfunduszu różnych kategorii, jeżeli Fundusz zbywa jednostki różnych kategorii

Fundusz w ramach Subfunduszu zbywa Jednostki Uczestnictwa kategorii A, A1, B, E oraz I. Kategorie Jednostek Uczestnictwa są zróżnicowane pod względem stawek Opłat Manipulacyjnych określonych w Statucie Funduszu. Jednostki Uczestnictwa zróżnicowane są także pod względem sposobu ich zbywania. Jednostki Uczestnictwa kategorii A zbywane są za pośrednictwem Dystrybutorów bez ograniczeń, w tym również w ramach Wyspecjalizowanych Programów Inwestycyjnych. Jednostki Uczestnictwa kategorii A1 zbywane są wyłącznie bezpośrednio przez Fundusz Jednostki Uczestnictwa kategorii B są zbywane za pośrednictwem Dystrybutorów bez ograniczeń w ramach Programów Systematycznego Oszczędzania. W przypadku rozwiązania umowy w ramach Programu Systematycznego Oszczędzania, Jednostki Uczestnictwa kategorii B danego Subfunduszu są zamieniane na Jednostki Uczestnictwa kategorii A tego samego Subfunduszu. Jednostki Uczestnictwa kategorii E zbywane są za pośrednictwem Dystrybutorów bez ograniczeń w ramach Rachunku IKZE we wszystkich Subfunduszach. Jednostki Uczestnictwa kategorii I zbywane są za pośrednictwem Dystrybutorów bez ograniczeń w ramach Rachunku IKE we wszystkich Subfunduszach. Kategorie Jednostek Uczestnictwa mogą być także zróżnicowane pod względem Minimalnej Wpłaty oraz wysokości opłat obciążających Aktywa Subfunduszu.

W związku z zbywaniem, odkupywaniem i Zamianą/Konwersją Jednostek Uczestnictwa kategorii A pobiera się następujące opłaty:

Opłatę Dystrybucyjną – wysokość Opłaty Dystrybucyjnej za zbycie Jednostek Uczestnictwa kategorii A określona jest w Tabeli Opłat i nie może być wyższa niż maksymalna wysokość Opłaty Dystrybucyjnej określona w Statucie Funduszu. Dla danego Dystrybutora sporządzana jest Tabela Opłat, która jest dostępna u Dystrybutora.

Opłatę Umorzeniową – wysokość Opłaty Umorzeniowej za odkupienie Jednostek Uczestnictwa kategorii A określona jest w Tabeli Opłat i nie może być wyższa niż maksymalna wysokość Opłaty Umorzeniowej określona w Statucie Funduszu. Dla danego Dystrybutora sporządzana jest Tabela Opłat, która jest dostępna u Dystrybutora.

Opłatę za Zamianę/Konwersję – wysokość Opłaty za Zamianę/Konwersję pobieranej w związku z dokonywaniem Zamiany/Konwersji Jednostek Uczestnictwa Subfunduszu na Jednostki Uczestnictwa innego Subfunduszu lub na jednostki uczestnictwa subfunduszy wydzielanych w ramach Rockbridge Neo FIO określona jest w Tabeli Opłat. Dla danego Dystrybutora sporządzana jest Tabela Opłat, która jest dostępna u Dystrybutora.

W związku z zbywaniem, odkupywaniem i Zamianą/Konwersją Jednostek Uczestnictwa kategorii A1, zbywanych bezpośrednio przez Fundusz, pobiera się następujące opłaty:

Opłatę Dystrybucyjną – wysokość Opłaty Dystrybucyjnej za zbycie Jednostek Uczestnictwa kategorii A1 określona jest w Tabeli Opłat i nie może być wyższa niż maksymalna wysokość Opłaty Dystrybucyjnej określona w Statucie Funduszu.

Opłatę Umorzeniową – wysokość Opłaty Umorzeniowej za odkupienie Jednostek Uczestnictwa kategorii A1 określona jest w Tabeli Opłat i nie może być wyższa niż maksymalna wysokość Opłaty Umorzeniowej określona w Statucie Funduszu.

Opłatę za Zamianę/Konwersję – wysokość Opłaty za Zamianę/Konwersję pobieranej w związku z dokonywaniem Zamiany/Konwersji Jednostek Uczestnictwa (kategorii A1) Subfunduszu na Jednostki Uczestnictwa innego Subfunduszu lub na jednostki uczestnictwa subfunduszy wydzielanych w ramach Rockbridge Neo FIO określona jest w Tabeli Opłat.

Tabela Opłat dla Jednostek Uczestnictwa kategorii A1 jest dostępna w Punkcie Obsługi Klienta dla Jednostek Uczestnictwa Zbywanych Bezpośrednio przez Fundusz zlokalizowanym w siedzibie Towarzystwa.

Opłaty związane ze zbywaniem, odkupywaniem i zamianą Jednostek Uczestnictwa kategorii B określone są w Regulaminie Programu Systematycznego Oszczędzania i nie mogą być wyższe niż maksymalna wysokość tych opłat określona w Statucie Funduszu.

Nie jest pobierana opłata związana ze zbywaniem, odkupywaniem, zamianą i konwersją Jednostek Uczestnictwa kategorii E.

Pobiera się opłatę za otwarcie Rachunku IKZE w wysokości, podanej w Tabeli Opłat obowiązującej u danego Dystrybutora w wysokości nie większej niż 600 zł oraz Towarzystwo pobiera opłatę dodatkową za dokonanie Wyплаты, Wyплаты Transferowej lub Zwrotu w okresie 12-miesiący liczonych od dnia zawarcia Umowy IKZE Rockbridge Neo Fundusze Inwestycyjne w wysokości 2% kwoty podlegającej Wyplacie, Wyplacie Transferowej lub Zwrotowi.

Obowiązujące stawki Opłat Manipulacyjnych dla Jednostek Uczestnictwa kategorii I określone są w Tabeli Opłat obowiązującej u danego Dystrybutora. Wysokość Opłaty Manipulacyjnej nie może być wyższa niż maksymalna wysokość opłaty określonej w Statucie Funduszu. Tabela Opłat jest udostępniana u Dystrybutora, w siedzibie Towarzystwa oraz na stronach internetowych Towarzystwa: www.rockbridge.pl

b) Informacja, że Jednostki Uczestnictwa Subfunduszu nie mogą być zbywane na rzecz osób trzecich, podlegają dziedziczeniu, mogą być przedmiotem zastawu

Jednostki Uczestnictwa nie mogą być zbywane przez Uczestników na rzecz osób trzecich, a jedynie odkupywane przez Fundusz na zasadach określonych w Statucie Funduszu. Jednostki Uczestnictwa podlegają dziedziczeniu. Jednostki Uczestnictwa mogą być także przedmiotem zastawu. Zaspokojenie zastawnika z przedmiotu zastawu następuje wyłącznie w wyniku odkupienia Jednostek Uczestnictwa przez Fundusz na żądanie zgłoszone w postępowaniu egzekucyjnym. Zaspokojenie wierzytelności zabezpieczonej zastawem z Jednostek Uczestnictwa kategorii I i E traktowane jest jako zwrot. Ustanowienie zastawu na Jednostkach Uczestnictwa staje się skuteczne z chwilą dokonania, na wniosek zastawcy lub zastawnika, odpowiedniego zapisu w Rejestrze Uczestników Funduszu, po przedstawieniu Towarzystwu umowy zastawu, z uwzględnieniem przepisów Ustawy oraz przepisów dotyczących zastawu rejestrowego i zastawu skarbowego.

3.9. Zwięzłe określenie praw Uczestników Funduszu

Uczestnik Funduszu ma prawo w szczególności do:

- a) nabywania Jednostek Uczestnictwa,
- b) żądania odkupienia Jednostek Uczestnictwa,
- c) zamiany/konwersji Jednostek Uczestnictwa,
- d) ustanawiania zastawu na Jednostkach Uczestnictwa,
- e) ustanawiania pełnomocnika,
- f) otrzymania potwierdzenia dokonanego zbycia lub odkupienia Jednostek Uczestnictwa,
- g) otrzymania środków pieniężnych należnych z tytułu odkupienia Jednostek Uczestnictwa,
- h) żądania doręczenia prospektu informacyjnego,
- i) udziału w Zgromadzeniu Uczestników.

3.10. Zasady przeprowadzania zapisów na Jednostki Uczestnictwa Subfunduszu

Zapisy na Jednostki Uczestnictwa Subfunduszu odbyły się na zasadach określonych w art. 15 ust. 5 Ustawy oraz § 2 ust. 7-9 Statutu Funduszu, tzn. Towarzystwo dokonało zapisu na Jednostki Uczestnictwa Subfunduszu w łącznej kwocie 4.800.000 (słownie: cztery miliony osiemset tysięcy) złotych w terminie 14 (słownie: czternastu) dni od dnia doręczenia Towarzystwu zezwolenia Komisji Nadzoru Finansowego na utworzenie Funduszu. Z wpłat do Funduszu w ramach zapisów Towarzystwo stworzyło portfele inwestycyjne Subfunduszy. Wysokość wpłat na Jednostki Uczestnictwa każdego z Subfunduszy wyniosła 400.000 złotych (słownie: czterysta tysięcy złotych).

3.11. Sposób i szczegółowe warunki

3.11.1. Zbywania Jednostek Uczestnictwa Subfunduszu

Fundusz w ramach Subfunduszu zbywa Jednostki Uczestnictwa bez ograniczeń. Fundusz w ramach Subfunduszu zbywa Jednostki Uczestnictwa bezpośrednio lub za pośrednictwem Dystrybutora. Zbywanie Jednostek Uczestnictwa następuje w każdym Dniu Wyceny. Jednostki Uczestnictwa są zbywane po cenie wynikającej z podzielenia Wartości Aktywów Netto Subfunduszu przez liczbę Jednostek Uczestnictwa w Subfunduszu obliczonej w Dniu Wyceny, w którym następuje zbycie Jednostek Uczestnictwa. Pierwsze zbycie Jednostek Uczestnictwa następuje w drodze otwarcia rachunku w Funduszu z zastrzeżeniem zdania następnego. Jednostki Uczestnictwa kategorii A1 zbywane są wyłącznie bezpośrednio przez Fundusz, pod warunkiem złożenia pisemnego zlecenia otwarcia rachunku i nabycia Jednostek Uczestnictwa w Punkcie Obsługi Klienta dla Jednostek Uczestnictwa Zbywanych Bezpośrednio przez Fundusz zlokalizowanym w siedzibie Towarzystwa. W przypadku zbycia Jednostek Uczestnictwa kategorii A i kategorii A1 przez Fundusz w ramach Subfunduszu Minimalna Wpłata wynosi 500 (słownie: pięćset) złotych. Każda następna wpłata nie może być niższa niż 250 (słownie: dwieście pięćdziesiąt) złotych. W przypadku zbycia Jednostek Uczestnictwa kategorii A w ramach Wyspecjalizowanych Programów Inwestycyjnych minimalna Wpłata Początkowa oraz minimalna kwota jednorazowej kolejnej wpłaty będzie określana w umowie o uczestnictwo w danym Wyspecjalizowanym Programie Inwestycyjnym.

W przypadku zbycia Jednostek Uczestnictwa Subfunduszy Zagranicznych kategorii B Minimalna Wpłata początkowa oraz minimalna kwota jednorazowej kolejnej wpłaty wynosi 100 (słownie: sto).

W przypadku zbycia Jednostek Uczestnictwa Subfunduszu kategorii E oraz I Minimalna Wpłata początkowa oraz minimalna kwota jednorazowej kolejnej wpłaty będzie określana w umowie o prowadzenie Rachunku IKZE lub umowie o prowadzenie Rachunku IKE. Kwoty Minimalnych Wpłat początkowych i wpłat następnych nie mogą być wyższe od kwot wyżej wymienionych wpłat dokonywanych przez Inwestorów i Uczestników poza tymi programami. Wpłaty dokonywane na Rachunek IKZE w roku kalendarzowym nie mogą przekroczyć limitu o którym mowa w art. 13a ust. 1 ustawy z dnia 20 kwietnia 2004 r. o indywidualnych kontach emerytalnych oraz indywidualnych kontach zabezpieczenia emerytalnego, oraz w przypadku osoby, która złoży oświadczenie, że prowadzi pozarolniczą działalność, limitu o którym mowa w art. 13a ust. 1a ww. ustawy. Osoba, która zawarła z Funduszem umowę o prowadzenie Rachunku IKZE zobowiązana jest do niezwłocznego powiadamiania Funduszu o wszelkich zmianach mających wpływ na wysokość przysługującego jej limitu wpłat na IKZE.

Nabycie Jednostek Uczestnictwa przez Inwestora lub Uczestnika Funduszu następuje poprzez złożenie zlecenia nabycia u Dystrybutora lub w Funduszu a następnie dokonanie wpłaty środków pieniężnych na rachunek Funduszu związany z Subfunduszem, właściwy dla danej kategorii Jednostek Uczestnictwa, zgodnie ze złożonym zleceniem, albo poprzez dokonanie bezpośredniej wpłaty środków pieniężnych na rachunek bankowy Funduszu związany z Subfunduszem, właściwy dla danej kategorii Jednostek Uczestnictwa, pod warunkiem posiadania przez Inwestora lub Uczestnika Funduszu otwartego rachunku w Funduszu. Nabycie Jednostek Uczestnictwa kategorii A1 może nastąpić poprzez dokonanie bezpośredniej wpłaty środków pieniężnych na rachunek Funduszu związany z Subfunduszem, właściwy dla Jednostek Uczestnictwa kategorii A1, pod warunkiem wcześniejszego złożenia pisemnego zlecenia otwarcia rachunku i nabycia Jednostek Uczestnictwa w Punkcie Obsługi Klienta dla Jednostek Uczestnictwa Zbywanych Bezpośrednio przez Fundusz zlokalizowanym w siedzibie Towarzystwa. Za datę dokonania wpłaty uważa się datę wpływu środków pieniężnych na rachunek bankowy Funduszu związany z Subfunduszem. Z zastrzeżeniem nabycia Jednostek Uczestnictwa kategorii A1, Inwestor może upoważnić Dystrybutora do złożenia Funduszowi zlecenia otwarcia Rejestru w terminie i na warunkach wskazanych przez Inwestora. Podmiot składający zlecenie oraz podmiot dokonujący wpłaty obowiązani są podać dane umożliwiające identyfikację Inwestora lub Uczestnika Funduszu, w szczególności:

- w przypadku osób fizycznych – imię i nazwisko Inwestora lub Uczestnika Funduszu, adres, numer PESEL lub datę urodzenia, w przypadku Uczestnika Funduszu także numer rachunku Uczestnika Funduszu w Rejestrze, jak również cechy dokumentu, na podstawie którego stwierdzono tożsamość osoby;
- w przypadku osób prawnych lub jednostek organizacyjnych nieposiadających osobowości prawnej – nazwę (firmę) Inwestora lub Uczestnika Funduszu, adres siedziby, numer REGON, w przypadku Uczestnika Funduszu także numer rachunku Uczestnika Funduszu w Rejestrze.

Fundusz żąda przedłożenia oryginałów lub złożenia kopii (w tym kopii poświadczonych notarialnie) dokumentów potwierdzających dane identyfikujące Inwestora i Uczestnika Funduszu, a w przypadku osób prawnych lub jednostek organizacyjnych nieposiadających osobowości prawnej – dokumentów potwierdzających umocowanie do ich reprezentacji.

W przypadku dokumentów sporządzonych poza granicą Rzeczypospolitej Polskiej należy przedłożyć Funduszowi następujące dokumenty:

- albo, z wyłączeniem dokumentów tożsamości, przysięgłego tłumaczenia przedłożonych dokumentów na język polski lub ich uwierzytelnienia w polskiej placówce dyplomatycznej lub urzędzie konsularnym w kraju, w którym te dokumenty zostały sporządzone, chyba że przepisy prawa pozwalają na odstępianie od tego wymogu m.in. poprzez umieszczenie na dokumencie lub dołączenie do dokumentu apostille wydanej przez właściwy organ państwa, z którego ten dokument pochodzi,
- albo kopie dokumentów sporządzonych poza terytorium Rzeczypospolitej Polskiej w języku angielskim, lub też przetłumaczone na język angielski i poświadczone za zgodność z oryginałem przez uprawniony podmiot państwa, w którym zostały przetłumaczone. Dokumenty dostarczone zgodnie z brzmieniem zdania poprzedzającego będą przyjęte przez Fundusz, jeżeli zostały sporządzone nie później niż na 2 miesiące przed datą ich przedłożenia Funduszowi.

Wybór rodzaju dostarczanych dokumentów należy do Uczestnika Funduszu, w przypadku, gdy Uczestnik Funduszu nie dokona wyboru formy w jakiej zamierza dostarczyć dokumenty, niniejsze uprawnienie przysługiwać będą Funduszowi, jednakże w razie wątpliwości co do brzmienia przedłożonego dokumentu, Fundusz będzie uprawniony do żądania przedłożenia tłumaczenia takiego dokumentu.

Uczestnik Funduszu zobowiązany jest do niezwłocznego powiadamiania Funduszu o wszelkich zmianach danych podlegających wpisowi do Rejestru, w szczególności adresu korespondencyjnego oraz danych dotyczących zasad i sposobu reprezentacji Uczestnika.

Uczestnik Funduszu może składać za pośrednictwem banków lub innych uprawnionych instytucji zlecenie bezpośrednio na formularzu polecenia przelewu/wpłaty gotówkowej na rachunek bankowy Funduszu związany z Subfunduszem, pod warunkiem umieszczenia na formularzu polecenia przelewu /wpłaty gotówkowej danych pozwalających Funduszowi na jego identyfikację, w szczególności: imię i nazwisko lub nazwę (firmę) Uczestnika Funduszu, numer rachunku Uczestnika Funduszu w Rejestrze, numer PESEL lub datę urodzenia, nazwę dystrybutora. Za datę dokonania wpłaty i złożenia zlecenia uważa się datę wpływu środków pieniężnych na rachunek Funduszu.

Fundusz nie nawiązuje stosunków gospodarczych z Inwestorami powiązаныmi z Państwem trzecim wysokiego ryzyka. Za powiązanie z Państwem trzecim wysokiego ryzyka rozumie się następujące sytuacje:

- Uczestnik lub Inwestor jest obywatelem, ma miejsce stałego zamieszkania, zameldowania lub jest zarejestrowany w Państwie trzecim wysokiego ryzyka lub podany przez niego adres do korespondencji wskazuje na Państwo trzecie wysokiego ryzyka;
- Beneficjent rzeczywisty, pełnomocnik, przedstawiciel, reprezentant Uczestnika lub Inwestora jest obywatelem, ma miejsce stałego zamieszkania, zameldowania lub jest zarejestrowany w Państwie trzecim wysokiego ryzyka lub podany przez niego adres do korespondencji wskazuje na Państwo trzecie wysokiego ryzyka.

Przez Państwo trzecie wysokiego ryzyka rozumie się państwo trzecie zidentyfikowane przez Komisję Europejską w akcie delegowanym przyjętym na podstawie art. 9 dyrektywy Parlamentu Europejskiego i Rady (UE) 2015/849 z dnia 20 maja 2015 r. w sprawie zapobiegania wykorzystywaniu systemu finansowego do prania pieniędzy lub finansowania terroryzmu, zmieniająca rozporządzenie Parlamentu Europejskiego i Rady (UE) nr 648/2012 i uchylająca dyrektywę Parlamentu Europejskiego i Rady 2005/60/WE oraz dyrektywę Komisji 2006/70/WE.

W przypadku istniejących stosunków gospodarczych z Inwestorami mającymi powiązania lub u których w wyniku zmiany danych pojawi się powiązanie z Państwem trzecim wysokiego ryzyka, Towarzystwo i Fundusze stosują wzmoczone środki bezpieczeństwa finansowego, w tym uzyskują dodatkowe informacje o Inwestorze oraz Beneficjencie rzeczywistym, zamierzonym charakterze stosunków gospodarczych, źródle majątku Inwestora oraz beneficjenta rzeczywistego i źródle pochodzenia wartości majątkowych pozostających w dyspozycji Inwestora oraz beneficjenta rzeczywistego w ramach stosunków gospodarczych lub transakcji, jak również o okolicznościach zamierzonych lub przeprowadzonych transakcji. W ww. przypadkach niezbędne jest uzyskanie akceptacji kadry kierowniczej wyższego szczebla na kontynuację stosunków gospodarczych z takim Inwestorem.

Działając na podstawie Rozporządzenia Rady (UE) nr 2019/796 w sprawie środków ograniczających w celu zwalczania cyberataków zagrażających Unii lub jej państwom członkowskim, Rozporządzenia Rady (WE) nr 2580/2001 z dnia 27 grudnia 2001 r. w sprawie szczególnych środków restrykcyjnych skierowanych przeciwko niektórym osobom i podmiotom mających na celu zwalczanie terroryzmu, Rozporządzenia Rady (WE) nr 881/2002 z dnia 27 maja 2002 r. wprowadzające niektóre szczególne środki ograniczające skierowane przeciwko niektórym osobom i podmiotom związanym z siecią Al-Kaida, Rozporządzenia Rady (UE) nr 753/2011 z dnia 1 sierpnia 2011 r. w sprawie środków ograniczających skierowanych przeciwko niektórym osobom, grupom, przedsiębiorstwom i podmiotom w związku z sytuacją w Afganistanie, Rozporządzenie Rady (UE) 2016/1686 z dnia 20 września 2016 r. nakładające dodatkowe środki ograniczające przeciwko ISIL (Daisz) i Al-Kaidzie oraz osobom fizycznym i prawnym, podmiotom lub organom z nimi związanymi, Fundusz stosuje wobec osób i podmiotów środki ograniczające określone w tych rozporządzeniach.

Działając na podstawie Rozporządzenia Rady (UE) nr 833/2014 dotyczącego środków ograniczających w związku z działaniami Rosji destabilizującymi sytuację na Ukrainie oraz Rozporządzenia Rady (WE) nr 765/2006 dotyczące środków ograniczających w związku z sytuacją na Białorusi i udziałem Białorusi w agresji Rosji wobec Ukrainy, od dnia 12 kwietnia 2022 r. Fundusz nie zbywa Jednostek Uczestnictwa następującym Inwestorom:

- jakimkolwiek obywatelem rosyjskim lub osobom fizycznym zamieszkałym w Rosji lub jakimkolwiek osobom prawnym, podmiotom lub organom z siedzibą w Rosji;
- jakimkolwiek obywatelem białoruskim lub osobom fizycznym zamieszkałym na Białorusi, lub dowolnym osobom prawnym, podmiotom lub organom z siedzibą na Białorusi.

Powyzsze postanowienie w odniesieniu do sankcji wynikających z Rozporządzenia Rady (UE) nr 833/2014 nie ma zastosowania do obywateli państwa członkowskiego, państwa będącego członkiem Europejskiego Obszaru Gospodarczego lub Szwajcarii ani do osób fizycznych posiadających zezwolenie na pobyt czasowy lub stały w państwie członkowskim, w państwie będącym członkiem Europejskiego Obszaru Gospodarczego lub w Szwajcarii, w odniesieniu do Rozporządzenia Rady (WE) nr 765/2006 nie ma zastosowania do obywateli państwa członkowskiego Unii Europejskiej i osób fizycznych posiadających zezwolenie na pobyt czasowy lub stały w państwie członkowskim Unii Europejskiej pod warunkiem udokumentowania posiadania takiego obywatelstwa lub zezwolenia na pobyt.

W związku z wymogiem sformułowanym w art. 46 Ustawy AML Uczestnik lub Inwestor lub beneficjent rzeczywisty Uczestnika lub Inwestora zajmujący eksponowane stanowisko polityczne (PEP), będący członkiem rodziny osoby zajmującej eksponowane stanowisko polityczne lub osobą znaną jako bliski współpracownik osoby zajmującej eksponowane stanowisko polityczne określone w Ustawie AML może złożyć zlecenia nabycia jednostek uczestnictwa Funduszu z zastrzeżeniem, że realizacja przedmiotowych zleceń wymaga uzyskania zgody Zarządu Towarzystwa, wskazanego członka Zarządu lub osoby wyznaczonej przez Zarząd lub odpowiedzialnej za działalność Towarzystwa po uzyskaniu zgody Zarządu, wskazanego członka Zarządu lub osoby wyznaczonej przez Zarząd Towarzystwa. W przypadku nie wyrażenia zgody przez Towarzystwo na nabycie jednostek uczestnictwa Inwestor lub Uczestnik zostanie niezwłocznie poinformowany przez Towarzystwo. Towarzystwo przed podjęciem decyzji o wyrażeniu zgody może żądać dodatkowych danych od uczestnika/inwestora lub beneficjenta rzeczywistego, w szczególności dodatkowe dane mogą dotyczyć źródła majątku uczestnika lub Inwestora, źródła pochodzenia wartości majątkowych pozostających w dyspozycji uczestnika lub Inwestora w ramach stosunków gospodarczych lub transakcji. W powyższych sytuacjach Towarzystwo przeprowadza dodatkowe analizy, które mogą skutkować odmową realizacji

zlecenia. Towarzystwo nie ponosi odpowiedzialności za odmowę realizacji zlecenia lub realizację zlecenia z opóźnieniem, jeżeli opóźnienie jest wynikiem konieczności realizacji powyżej opisanych obowiązków wynikających z Ustawy AML.

W przypadku nabycia Jednostek Uczestnictwa kategorii B zlecenia nabycia są realizowane na zasadach określonych w odrębnej umowie. W przypadku nabycia Jednostek Uczestnictwa kategorii E oraz I zlecenia nabycia są realizowane na zasadach określonych w odrębnej umowie, przy czym zasady nabycia tych Jednostek Uczestnictwa nie mogą być mniej korzystne dla Uczestnika Funduszu niż zasady dotyczące nabywania Jednostek Uczestnictwa kategorii A.

Jednostki Uczestnictwa nabywane są w chwili wpisania do Rejestru przez Agenta Transferowego liczby Jednostek Uczestnictwa nabytych za dokonaną wpłatę. Fundusz doloży starań aby nabycie nastąpiło w Dniu Wyceny, przypadającym po dniu w którym Agent Transferowy otrzymał informację o uznaniu rachunku bankowego Funduszu związanego z Subfunduszem wpłatą dokonaną zgodnie z treścią Statutu Funduszu na nabycie Jednostek Uczestnictwa. Nabycie powinno nastąpić nie później niż w terminie pięciu dni roboczych od dnia złożenia zlecenia nabycia i wpływu wpłaty na rachunek bankowy Funduszu związany z Subfunduszem, chyba że opóźnienie jest następstwem zdarzeń, za które Fundusz nie ponosi odpowiedzialności. Nabywca Jednostek Uczestnictwa nabywa liczbę Jednostek Uczestnictwa Subfunduszu, odpowiadającą ilorazowi kwoty powierzonych środków i Wartości Aktywów Netto Subfunduszu na Jednostkę Uczestnictwa w Dniu Wyceny. Fundusz doręcza Uczestnikowi niezwłocznie potwierdzenie nabycia Jednostek Uczestnictwa.

3.11.2. Odkupywania Jednostek Uczestnictwa Subfunduszu

Na żądanie Uczestnika Fundusz odkupuje Jednostki Uczestnictwa bez ograniczeń, z zastrzeżeniami zawartymi w Prospekcie. Odkupywanie Jednostek Uczestnictwa następuje na podstawie zlecenia odkupienia, złożonego przez Uczestnika Funduszu u Dystrybutora z zastrzeżeniem Jednostek Uczestnictwa kategorii A1, lub w Funduszu, Zlecenie odkupienia Jednostek Uczestnictwa kategorii A1 może zostać złożone wyłącznie w formie pisemnej w Punkcie Obsługi Klienta dla Jednostek Uczestnictwa Zbywanych Bezpośrednio przez Fundusz zlokalizowanym w siedzibie Towarzystwa lub w formie elektronicznej w sposób określony w odrębnej procedurze ustalonej w związku z umową świadczenia dodatkowego zawartą z Uczestnikiem Funduszu. Minimalna wartość zlecenia odkupienia Jednostek Uczestnictwa kategorii A, kategorii A1 oraz kategorii B z danego Rachunku Uczestnika w Subfunduszu wynosi 250 zł, z wyjątkiem sytuacji, gdy odkupywane są wszystkie Jednostki Uczestnictwa z Rachunku Uczestnika w danym Subfunduszu lub gdy umowa o świadczenie dodatkowe zawarta z Uczestnikiem Funduszu określa inną wartość. Z chwilą odkupienia Jednostek Uczestnictwa przez Fundusz są one umarzone z mocy prawa. Fundusz odkupuje Jednostki Uczestnictwa z chwilą wpisania do Rejestru przez Agenta Transferowego liczby odkupionych Jednostek Uczestnictwa i kwoty należnej Uczestnikowi z tytułu odkupienia Jednostek Uczestnictwa. Odkupienie następuje w następnym Dniu Wyceny, przypadającym po dniu, w którym Agent Transferowy otrzymał informację o zleceniu odkupienia. Z zastrzeżeniem przypadków, o których mowa w Prospekcie, odkupienie nie może nastąpić później niż w terminie pięciu dni roboczych od złożenia zlecenia odkupienia, chyba że opóźnienie jest następstwem zdarzeń, za które Fundusz nie ponosi odpowiedzialności, a w szczególności złożenia wadliwego zlecenia odkupienia. Fundusz niezwłocznie dokonuje przelewu kwoty z tytułu odkupienia Jednostek Uczestnictwa na rachunek bankowy Uczestnika Funduszu, nie wcześniej jednak niż drugiego dnia roboczego po Dniu Wyceny, w którym nastąpiło odkupienie Jednostek Uczestnictwa. Zlecenie odkupienia powinno zawierać szczegółową dyspozycję odkupienia określonej liczby i kategorii Jednostek Uczestnictwa, odkupienia takiej liczby i kategorii Jednostek Uczestnictwa wskazanych przez Uczestnika, w wyniku której wypłacona zostanie określona kwota środków pieniężnych lub odkupienia wszystkich posiadanych Jednostek Uczestnictwa określonej kategorii. W przypadku, gdy liczba Jednostek Uczestnictwa określona w zleceniu odkupienia jest większa od aktualnego salda Jednostek Uczestnictwa, które nie są objęte blokadą, lub kwota określona w zleceniu odkupienia jest wyższa niż możliwa do uzyskania w wyniku odkupienia wszystkich Jednostek Uczestnictwa, które nie są objęte blokadą, lub też w wyniku realizacji zlecenia odkupienia Uczestnik posiadałby mniej niż jedną Jednostkę Uczestnictwa nieobjętą blokadą, odkupieniu podlegają wszystkie Jednostki Uczestnictwa, które nie są objęte blokadą.

Fundusz doręcza Uczestnikowi niezwłocznie potwierdzenie odkupienia Jednostek Uczestnictwa.

Nie pobiera się Oplaty Dystrybucyjnej od jednorazowego nabycia Jednostek Uczestnictwa danego Subfunduszu i danej kategorii do wysokości kwoty, otrzymanej za ostatnie dokonane jednorazowe odkupienie Jednostek Uczestnictwa tej samej kategorii (reinwestycja). Zwolnienie niniejsze przysługuje jeden raz w roku kalendarzowym, pod warunkiem, że okres pomiędzy Dniem Wyceny, w którym odkupiono uprzednio nabyte Jednostki Uczestnictwa a dniem złożenia zlecenia nabycia Jednostek Uczestnictwa nie przekracza 14 dni kalendarzowych.

Korzystanie z tego zwolnienia jest uzależnione od złożenia przez uprawnionego stosownego oświadczenia o odkupieniu Jednostek Uczestnictwa w okresie nieprzekraczającym ostatnich 14 dni kalendarzowych.

Warunkiem uznania nabycia Jednostek Uczestnictwa w ramach reinwestycji jest złożenie zlecenia nabycia Jednostek Uczestnictwa z wyraźną adnotacją „reinwestycja”.

Zlecenia otrzymane przez Agenta Transferowego z tą samą datą wyceny realizowane są w następującej kolejności:

- nabycie Jednostek Uczestnictwa,
- konwersja/zamiana Jednostek Uczestnictwa,
- odkupienie Jednostek Uczestnictwa.

przy czym dyspozycje blokady Jednostek Uczestnictwa oraz odwołania pełnomocnictwa realizowane będą w pierwszej kolejności niezwłocznie po ich otrzymaniu przez Agenta Transferowego.

3.11.3. Zasady zbywania i odkupywania Jednostek Uczestnictwa Subfunduszu przez pełnomocników

a) na rzecz osób fizycznych posiadających pełną zdolność do czynności prawnych

Osoby fizyczne mogą nabywać Jednostki Uczestnictwa oraz wykonywać czynności związane z uczestnictwem w Funduszu osobiście lub przez pełnomocników. Do pełnomocników wymogi, o których mowa w 3.11.1- 3.11.2 stosuje się odpowiednio.

Pełnomocnikiem Uczestnika Funduszu może być osoba fizyczna posiadająca pełną zdolność do czynności prawnych lub osoba prawna. Pełnomocnictwo nie może upoważniać do udzielania dalszych pełnomocnictw, z wyjątkiem pełnomocnictwa udzielonego osobie prawnej.

Uczestnik Funduszu może posiadać nie więcej niż 2 pełnomocników jednocześnie, chyba że Uczestnik jest osobą prawną, umowa lub regulamin dotyczący danego Programu Systematycznego Oszczędzania lub Wyspecjalizowanego Programu Inwestycyjnego, Rachunku IKE lub Rachunku IKZE stanowi inaczej. Pełnomocnictwo winno być udzielone, zmienione i odwołane w formie pisemnej w obecności pracownika Towarzystwa, przedstawiciela Towarzystwa, pracownika Dystrybutora lub z podpisem poświadczonym notarialnie. W przypadku dokonania czynności udzielenia pełnomocnictwa za granicą, Pełnomocnik Uczestnika Funduszu przedłoży odpis pełnomocnictwa w języku angielskim. W uzasadnionych przypadkach Fundusz może zażądać przysięgłego tłumaczenia przedłożonego dokumentu na język polski i jego uwierzytelnienia w polskiej placówce dyplomatycznej lub urzędzie konsularnym w kraju, w którym ten dokument został sporządzony, chyba że przepisy prawa pozwalają na odstępstwo od tego wymogu m.in. poprzez

Podrozdział III j – Rockbridge Neo Subfundusz Akcji Rynków Rozwiniętych

umieszczenie na dokumencie lub dołączenie do dokumentu apostille wydanej przez właściwy organ państwa, z którego ten dokument pochodzi. Odwołanie pełnomocnictwa możliwe jest również poprzez złożenie dyspozycji telefonicznej, pod warunkiem podpisania przez Uczestnika Umowy o składanie zleceń za pomocą telefonu i internetu.

Udzielenie, zmiana, odwołanie lub wygaśnięcie pełnomocnictwa jest skuteczne w stosunku do Funduszu z chwilą otrzymania właściwej informacji przez Agenta Transferowego.

Fundusz nie ponosi odpowiedzialności za szkody wynikające z realizacji zleceń złożonych przez osobę, której pełnomocnictwo wygasło, zostało zmienione lub odwołane, jeżeli Agent Transferowy nie został o tym wygaśnięciu, zmianie lub odwołaniu należycie powiadomiony.

Fundusz nie ponosi odpowiedzialności za bezpośrednie lub pośrednie skutki złożenia sprzecznych zleceń przez Uczestnika i jego pełnomocnika.

b) na rzecz osób fizycznych posiadających ograniczoną zdolność do czynności prawnych

W przypadku osoby fizycznej posiadającej ograniczoną zdolność do czynności prawnych (małoletni, który ukończył 13 lat lub osoba ubezwłasnowolniona częściowo) wykonywanie czynności związanych z uczestnictwem w Funduszu w ramach czynności nieprzekraczających zwykłego zarządu powinno być dokonywane za zgodą przedstawiciela ustawowego, a w ramach czynności przekraczających zwykły zarząd przez przedstawiciela ustawowego na podstawie zezwolenia udzielonego prawomocnym orzeczeniem sądu opiekuńczego.

Za czynności przekraczające zakres zwykłego zarządu majątkiem osoby fizycznej posiadającej ograniczoną zdolność do czynności prawnych przyjmuje się złożenie zlecenia lub zleceń odkupienia Jednostek Uczestnictwa, jeżeli wartość odkupionych Jednostek Uczestnictwa we wszystkich funduszach inwestycyjnych zarządzanych przez Towarzystwo przekracza 5.000,- (pięć tysięcy) złotych w okresie 30 dni. W przypadku, gdy po realizacji zlecenia odkupienia na kwotę zwykłego zarządu na Subrejestrze pozostałoby mniej, niż 1.000,- (jeden tysiąc) złotych, odkupywane są wszystkie Jednostki Uczestnictwa, a limit kwoty zwykłego zarządu w takiej sytuacji jest podwyższany do 6.000,- (sześciu tysięcy) złotych.

c) na rzecz osób fizycznych nieposiadających zdolności do czynności prawnych

Osoba fizyczna nieposiadająca zdolności do czynności prawnych (małoletni, który nie ukończył 13 lat lub osoba ubezwłasnowolniona całkowicie) może wykonywać czynności związane z uczestnictwem w Funduszu w ramach czynności nieprzekraczających zwykłego zarządu wyłącznie przez przedstawiciela ustawowego, a w ramach czynności przekraczających zwykły zarząd przez przedstawiciela ustawowego za zezwoleniem udzielonym prawomocnym orzeczeniem sądu opiekuńczego.

Za czynności przekraczające zakres zwykłego zarządu majątkiem osoby fizycznej nieposiadającej pełnej zdolności do czynności prawnych przyjmuje się złożenie zlecenia lub zleceń odkupienia Jednostek Uczestnictwa, jeżeli wartość odkupionych Jednostek Uczestnictwa we wszystkich funduszach inwestycyjnych zarządzanych przez Towarzystwo przekracza 5.000,- (pięć tysięcy) złotych w okresie 30 dni. W przypadku, gdy po realizacji zlecenia odkupienia na kwotę zwykłego zarządu na Subrejestrze pozostałoby mniej, niż 1.000,- (jeden tysiąc) złotych, odkupywane są wszystkie Jednostki Uczestnictwa, a limit kwoty zwykłego zarządu w takiej sytuacji jest podwyższany do 6.000,- (sześciu tysięcy) złotych.

3.11.4. Zasady zbywania i odkupywania Jednostek Uczestnictwa Subfunduszu przez małżonków

Osoby fizyczne pozostające w związku małżeńskim oraz mające wspólność majątkową małżeńską mogą nabywać Jednostki Uczestnictwa wspólnie. W tym przypadku jednostki zostaną zapisane na Wspólny Rachunek Małżeński. Otwarcie Wspólnego Rachunku Małżeńskiego następuje po złożeniu przez małżonków oświadczenia, że:

- a) pozostają we wspólności majątkowej małżeńskiej;
- b) wyrażają zgodę na składanie przez każdego z nich bez ograniczeń zleceń związanych z uczestnictwem w Funduszu, łącznie z żądaniem odkupienia przez Fundusz całego salda Jednostek Uczestnictwa zapisanych na Wspólnym Rachunku Małżeńskim;
- c) przyjmują do wiadomości, że Fundusz nie ponosi odpowiedzialności za skutki zleceń złożonych przez małżonków i ewentualnych pełnomocników, będących wynikiem odmiennych decyzji każdego z nich, a w przypadku zbiegu zleceń Fundusz będzie je realizował w kolejności wynikającej z zasad ogólnych;
- d) zobowiązują się do natychmiastowego pisemnego zawiadomienia Funduszu osobiście, listem poleconym lub pocztą kurierską o ustaniu wspólności majątkowej i jednoczesnego dostarczenia potwierdzonej kopii stosownego postanowienia sądu, bądź potwierdzonej kopii stosownej umowy w formie aktu notarialnego.

W przypadku ustania wspólności majątkowej małżeńskiej Fundusz, po otrzymaniu dokumentów zaświadczających o ustaniu wspólności majątkowej małżeńskiej, wykonuje dyspozycje dotyczące Jednostek Uczestnictwa zgromadzonych na Wspólnym Rachunku Małżeńskim stosownie do tych dokumentów.

3.11.5. Składanie zleceń za pomocą telefonu i internetu

Uczestnik Funduszu ma prawo składać zlecenia nabycia i odkupienia Jednostek Uczestnictwa z wyłączeniem Jednostek Uczestnictwa kategorii A1, za pomocą telefonu i internetu, pod warunkiem zawarcia z Dystrybutorem umowy o składanie zleceń przez telefon lub za pomocą internetu. Przez zawarcie umowy rozumie się również pisemne oświadczenie Uczestnika o doręczeniu, zapoznaniu się i wyrażeniu zgody na treść odpowiednich regulaminów składania zleceń przez telefon i za pomocą internetu.

Umowa (regulamin), o której mowa powyżej, określa wszystkie warunki, w szczególności warunki i zasady składania zleceń za pomocą telefonu i internetu. Działając w porozumieniu z Towarzystwem Dystrybutor zastrzega sobie prawo wypowiedzenia umowy o składanie zleceń za pomocą telefonu lub internetu, w przypadku, gdy częstotliwość i charakter składanych zleceń przez Uczestnika może godzić w interesy pozostałych Uczestników danego Funduszu, gdy działania Uczestnika będą nosiły charakter spekulacyjny. Działanie Towarzystwa i Dystrybutorem wynika z potrzeby zapewnienia najlepszej ochrony interesów wszystkich Uczestników Funduszu.

Zlecenia składane za pomocą telefonu lub internetu przyjmowane są przez Fundusz lub przez Dystrybutora, który na podstawie umowy z Funduszem podjął się przyjmowania takich zleceń i który posiada stosowne zezwolenie KNF do przyjmowania takich zleceń.

3.11.6. Konwersja Jednostek Uczestnictwa Subfunduszu na Jednostki Uczestnictwa innego funduszu inwestycyjnego oraz wysokość opłat z tym związanych

Uczestnik ma prawo na podstawie jednego zlecenia dokonać konwersji Jednostek Uczestnictwa do subfunduszu Rockbridge Neo Funduszu Inwestycyjnego Otwartego, z zastrzeżeniem zasad uczestnictwa w tym funduszu inwestycyjnym. Zlecenie Konwersji Jednostek Uczestnictwa kategorii A1, może zostać złożone wyłącznie w formie pisemnej w Punkcie Obsługi Klienta dla Jednostek Uczestnictwa Zbywanych Bezpośrednio przez Fundusz

Podrozdział III j – Rockbridge Neo Subfundusz Akcji Rynków Rozwiniętych

zlokalizowanym w siedzibie Towarzystwa lub w formie elektronicznej w sposób określony w odrębnej procedurze ustalonej w związku z umową świadczenia dodatkowego zawartą z Uczestnikiem Funduszu.

Konwersja

Zlecenie Konwersji jest jednoczesnym zleceniem odkupienia Jednostek Uczestnictwa Subfunduszu i zleceniem nabycia jednostek uczestnictwa w subfunduszu wydzielonym w ramach Rockbridge Neo FIO. Konwersji dokonuje się przez umorzenie Jednostek Uczestnictwa w subfunduszu funduszu inwestycyjnego (fundusz źródłowy) i nabycie Jednostek Uczestnictwa w subfunduszu wydzielonym w ramach Rockbridge Neo FIO (funduszu docelowym) za środki pieniężne uzyskane z odkupienia Jednostek Uczestnictwa (funduszu źródłowego). Zlecenie Konwersji jest realizowane jeżeli środki pieniężne uzyskane z tytułu odkupienia Jednostek Uczestnictwa Subfunduszu (funduszu źródłowego) wpłyną na rachunek nabyć subfunduszu (funduszu docelowego). Uczestnik nabywa jednostki uczestnictwa subfunduszu (funduszu docelowego) dopiero po wpłynięciu środków pieniężnych na rachunek nabyć subfunduszu (funduszu docelowego). Jeżeli zostaną zachowane warunki wskazane w dwóch zdaniach poprzedzających, konwersja następuje w następnym Dniu Wyceny przypadającym po dniu, w którym Agent Transferowy otrzymał informacje o zleceniu konwersji. Okres pomiędzy złożeniem zlecenia konwersji a dniem jego realizacji nie powinien być dłuższy niż pięć dni roboczych, chyba że opóźnienie jest następstwem okoliczności, za które Fundusz nie ponosi odpowiedzialności. Konwersja może być dokonana wyłącznie w ramach jednej kategorii Jednostek Uczestnictwa.

Działając na podstawie Rozporządzenia Rady (UE) nr 833/2014 dotyczącego środków ograniczających w związku z działaniami Rosji destabilizującymi sytuację na Ukrainie oraz Rozporządzenia Rady (WE) nr 765/2006 dotyczące środków ograniczających w związku z sytuacją na Białorusi i udziałem Białorusi w agresji Rosji wobec Ukrainy, od dnia 12 kwietnia 2022 r. Fundusz nie realizuje zleceń Konwersji w stosunku do następującej kategorii Uczestników:

- obywateli rosyjskich lub osób fizycznych zamieszkałych w Rosji lub jakichkolwiek osób prawnych, podmiotów lub organów z siedzibą w Rosji;
- obywateli białoruskich lub osób fizycznych zamieszkałych na Białorusi, lub dowolnym osób prawnych, podmiotów lub organów z siedzibą na Białorusi,

chyba że osoby te korzystają z włączeń przewidzianych w obowiązujących przepisach prawa.

Dokonanie konwersji podlega opłacie składającej się z dwóch części:

a) stałej Opłaty za Konwersję

Stała Opłata za Konwersję jest pobierana w funduszu docelowym ze środków pieniężnych uzyskanych z odkupienia Jednostek Uczestnictwa w funduszu źródłowym, przed obliczeniem i pobraniem zmiennej Opłaty za Konwersję. Aktualnie nie pobiera się stałej Opłaty za Konwersję.

b) zmiennej Opłaty za Konwersję

Zmienna Opłata za Konwersję jest równa iloczynowi kwoty konwersji i stawki zmiennej Opłaty za Konwersję. Zmienna Opłata za Konwersję pobierana jest w subfunduszu funduszu inwestycyjnego, w którym nabywane są Jednostki Uczestnictwa.

Stawka zmiennej Opłaty za Konwersję stanowi różnicę pomiędzy stawką Opłaty Dystrybucyjnej w subfunduszu funduszu docelowego i stawką Opłaty Dystrybucyjnej w subfunduszu funduszu źródłowego. W przypadku gdy różnica ta jest wartością ujemną stawka Zmiennej opłaty za Konwersję wynosi 0%.

Zasada kumulacji przy naliczaniu zmiennej Opłaty za Konwersję

Podstawą ustalenia stawek Opłat Dystrybucyjnych w subfunduszach funduszu źródłowego i docelowego, dla potrzeb obliczenia stawki zmiennej Opłaty za Konwersję, jest wartość aktywów netto subfunduszu funduszu źródłowego przypadających na Jednostki Uczestnictwa danej kategorii zapisane na rachunkach Uczestnika przed konwersją, powiększone o wartość aktywów netto subfunduszu funduszu docelowego przypadających na Jednostki Uczestnictwa danej kategorii zapisane na rachunkach Uczestnika przed konwersją.

Zasada pobierania zmiennej Opłaty za Konwersję

Uczestnicy Funduszu dokonujący konwersji Jednostek Uczestnictwa Subfunduszu funduszu inwestycyjnego na Jednostki Uczestnictwa Subfunduszu Rockbridge Neo FIO o równej lub wyższej maksymalnej wynikającej z Tabeli Opłat stawce Opłaty Dystrybucyjnej, zobowiązani są jedynie do jednorazowego poniesienia, zmiennej Opłaty za Konwersję od aktywów odpowiadających danym Jednostkom Uczestnictwa. Maksymalna stawka Opłaty Dystrybucyjnej oznacza najwyższą, określoną w Tabeli Opłat stawkę pobieraną w Subfunduszu.

Skala i wysokość stawek Opłat Manipulacyjnych dotyczy wyłącznie Jednostek Uczestnictwa kategorii A i kategorii A1 jest określona w Tabeli Opłat obowiązującej u danego Dystrybutora lub w Funduszu. Dla Jednostek Uczestnictwa kategorii B skala i wysokość stawek Opłat Manipulacyjnych określona jest w umowie dotyczącej Programu Systematycznego Inwestowania.

3.11.7. Wyплаты kwot z tytułu odkupienia Jednostek Uczestnictwa Subfunduszu lub wypłat dochodów Funduszu

Fundusz niezwłocznie dokonuje przelewu kwoty z tytułu odkupienia Jednostek Uczestnictwa na rachunek bankowy Uczestnika Funduszu, nie wcześniej jednak niż drugiego dnia roboczego po dniu wyceny, w którym nastąpiło odkupienie Jednostek Uczestnictwa. Fundusz nie wypłaca dochodów Uczestnikom bez odkupywania Jednostek Uczestnictwa.

3.11.8. Zamiany Jednostek Uczestnictwa Subfunduszu na Jednostki Uczestnictwa związane z innym Subfunduszem oraz wysokość opłat z tym związanych – w przypadku funduszu z wydzielonymi subfunduszami

Uczestnik ma prawo na podstawie jednego zlecenia dokonać zamiany Jednostek Uczestnictwa Subfunduszu na Jednostki Uczestnictwa innego Subfunduszu (Zamiana). Zlecenie Zamiany Jednostek Uczestnictwa kategorii A1, może zostać złożone wyłącznie w formie pisemnej w Punkcie Obsługi Klienta dla Jednostek Uczestnictwa Zbывanych Bezpośrednio przez Fundusz zlokalizowanym w siedzibie Towarzystwa lub w formie elektronicznej w sposób określony w odrębnej procedurze ustalonej w związku z umową świadczenia dodatkowego zawartą z Uczestnikiem Funduszu.

Zamiana

Zlecenie Zamiany jest jednoczesnym zleceniem odkupienia Jednostek Uczestnictwa Subfunduszu i zleceniem nabycia jednostek uczestnictwa w innym subfunduszu wydzielonym w ramach tego samego funduszu inwestycyjnego. Zamiany dokonuje się przez jednoczesne umorzenie Jednostek Uczestnictwa w Subfunduszu (subfundusz źródłowy) i nabycie Jednostek Uczestnictwa w innym Subfunduszu (subfunduszu docelowym) za środki pieniężne uzyskane z umorzenia Jednostek Uczestnictwa. Zlecenie Zamiany jest realizowane jeżeli środki pieniężne uzyskane z tytułu odkupienia Jednostek Uczestnictwa Subfunduszu (subfundusz źródłowy) wpłyną na rachunek nabyć Subfunduszu (subfunduszu docelowego). Uczestnik nabywa jednostki uczestnictwa Subfunduszu (subfundusz docelowy) dopiero po wpłynięciu środków pieniężnych na rachunek nabyć Subfunduszu (subfunduszu docelowy). Jeżeli zostaną zachowane warunki wskazane w dwóch zdaniach poprzedzających, zamiana następuje w następnym Dniu Wyceny przypadającym po dniu, w którym Agent Transferowy otrzymał informacje o zleceniu zamiany. Okres pomiędzy złożeniem Zlecenia zamiany a dniem

jego realizacji nie powinien być dłuższy pięć dni roboczych, chyba że opóźnienie jest następstwem okoliczności, za które Fundusz nie ponosi odpowiedzialności. Zamiana może być dokonana wyłącznie w ramach jednej kategorii Jednostek Uczestnictwa.

Działając na podstawie Rozporządzenia Rady (UE) nr 833/2014 dotyczącego środków ograniczających w związku z działaniami Rosji destabilizującymi sytuację na Ukrainie oraz Rozporządzenia Rady (WE) nr 765/2006 dotyczące środków ograniczających w związku z sytuacją na Białorusi i udziałem Białorusi w agresji Rosji wobec Ukrainy, od dnia 12 kwietnia 2022 r. Fundusz nie realizuje zleceń Zamiany w stosunku do następującej kategorii Uczestników:

- obywatele rosyjskich lub osób fizycznych zamieszkałych w Rosji lub jakichkolwiek osób prawnych, podmiotów lub organów z siedzibą w Rosji;
- obywatele białoruskich lub osób fizycznych zamieszkałych na Białorusi, lub dowolnym osób prawnych, podmiotów lub organów z siedzibą na Białorusi, chyba że osoby te korzystają z włączeń przewidzianych w obowiązujących przepisach prawa.

Dokonanie Zamiany podlega opłacie składającej się z dwóch części:

a) stałej Opłaty za Zamianę

Stała Opłata za Zamianę jest pobierana w subfunduszu docelowym ze środków pieniężnych uzyskanych z odkupienia Jednostek Uczestnictwa w subfunduszu źródłowym, przed obliczeniem i pobraniem zmiennej Opłaty za Zamianę. Aktualnie nie pobiera się stałej Opłaty za Zamianę.

b) zmiennej Opłaty za Zamianę

Zmienna Opłata za Zamianę jest równa iloczynowi kwoty Zamiany i stawki zmiennej Opłaty za Zamianę. Zmienna Opłata za Zamianę pobierana jest w subfunduszu, w którym nabywane są Jednostki Uczestnictwa.

Stawka zmiennej Opłaty za Zamianę stanowi różnicę pomiędzy stawką Opłaty Dystrybucyjnej w subfunduszu docelowym i stawką Opłaty Dystrybucyjnej w subfunduszu lub funduszu źródłowym. W przypadku gdy różnica ta jest wartością ujemną stawka Zmiennej opłaty za Zamianę wynosi 0%.

Zasada kumulacji przy naliczaniu zmiennej Opłaty za Zamianę

Podstawą ustalenia stawek Opłat Dystrybucyjnych w subfunduszu źródłowym i docelowym, dla potrzeb obliczenia stawki zmiennej Opłaty za Zamianę, jest wartość aktywów netto subfunduszu źródłowego przypadających na Jednostki Uczestnictwa danej kategorii i zapisane na rachunkach Uczestnika przed zamianą, powiększone o wartość aktywów netto subfunduszu docelowego przypadających na Jednostki Uczestnictwa danej kategorii zapisane na rachunkach Uczestnika przed zamianą.

Zasada pobierania zmiennej Opłaty za Zamianę

Uczestnicy Funduszu dokonujący Zamiany Jednostek Uczestnictwa Subfunduszu na Jednostki Uczestnictwa innego Subfunduszu o równej lub wyższej maksymalnej wynikającej z Tabeli Opłat stawce Opłaty Dystrybucyjnej, zobowiązani są jedynie do jednorazowego poniesienia, zmiennej Opłaty za Zamianę od aktywów odpowiadających danym Jednostkom Uczestnictwa. Maksymalna stawka Opłaty Dystrybucyjnej oznacza najwyższą, określoną w Tabeli Opłat stawkę pobieraną w Subfunduszu.

Skala i wysokość stawek Opłat Manipulacyjnych dotyczy wyłącznie Jednostek Uczestnictwa kategorii A oraz kategorii A1 i jest określona w Tabeli Opłat obowiązującej u danego Dystrybutora lub w Funduszu. Dla Jednostek Uczestnictwa kategorii B skala i wysokość stawek Opłat Manipulacyjnych określona jest w umowie dotyczącej Programu Systematycznego Oszczędzania.

3.11.9. Spełnienia świadczeń należnych z tytułu nieterminowych realizacji zleceń Uczestników Funduszu oraz błędnej wyceny Aktywów Netto na Jednostkę Uczestnictwa Subfunduszu

Zgodnie z art. 64 Ustawy Towarzystwo odpowiada wobec Uczestników Funduszu za wszelkie szkody spowodowane niewykonaniem lub nienależytym wykonaniem swoich obowiązków w zakresie zarządzania Funduszem i jego reprezentacji, chyba że niewykonanie lub nienależyte wykonanie obowiązków jest spowodowane okolicznościami, za które Towarzystwo odpowiedzialności nie ponosi.

Zgodnie z art. 33 ust. 3 Ustawy za szkody poniesione przez osoby nabywające lub odkupujące jednostki uczestnictwa funduszu inwestycyjnego za pośrednictwem podmiotu prowadzącego działalność maklerską w zakresie przyjmowania i przekazywania zleceń nabycia lub zbycia instrumentów finansowych, banku krajowego, krajowego oddziału instytucji kredytowej uprawnionego do wykonywania działalności w zakresie przyjmowania i przekazywania zleceń nabycia lub zbycia instrumentów finansowych lub podmiotu, o którym mowa w art. 32 ust. 2 (innego niż podmiot prowadzący działalność maklerską, bank krajowy oraz krajowy oddział instytucji kredytowej), odpowiadają solidarnie towarzystwo i ten podmiot, chyba że szkoda jest wynikiem okoliczności, za które ten podmiot nie ponosi odpowiedzialności. Odpowiedzialność powyższa nie może być wyłączona, ograniczona lub w inny sposób zmieniona w drodze umowy. Umowy wyłączające odpowiedzialność są nieważne.

W przypadku opóźnienia w realizacji prawidłowo złożonego zlecenia nabycia Jednostek Uczestnictwa, gdy wartość Jednostki Uczestnictwa w dniu przetworzenia zlecenia opóźnionego jest wyższa od wartości Jednostki Uczestnictwa z dnia, w którym zlecenie powinno być przetworzone, Towarzystwo nabędzie Uczestnikowi dodatkowe Jednostki Uczestnictwa w liczbie stanowiącej różnicę pomiędzy liczbą Jednostek Uczestnictwa jaką Uczestnik nabyłby w dniu, w którym zlecenie powinno być przetworzone, a liczbą Jednostek Uczestnictwa jaką Uczestnik nabył w wyniku opóźnionej realizacji zlecenia.

Nabycie powyższej liczby Jednostek Uczestnictwa zostanie wykonane po bieżącej wartości Jednostki Uczestnictwa bez pobrania opłaty manipulacyjnej.

W przypadku opóźnienia w realizacji prawidłowo złożonego zlecenia odkupienia Jednostek Uczestnictwa, gdy wartość Jednostki Uczestnictwa w dniu przetworzenia zlecenia jest niższa od wartości Jednostki Uczestnictwa z dnia, w którym zlecenie powinno być przetworzone, Agent Transferowy oblicza kwotę należnego Uczestnikowi świadczenia z tytułu nieterminowej realizacji zlecenia odkupienia, która zostaje przekazana na rachunek Uczestnika zgodnie z instrukcjami płatniczymi zawartymi w przetworzonym zleceniu odkupienia.

Świadczenie jest równe różnicy pomiędzy wartością zlecenia odkupienia przeliczoną po wartości Jednostki Uczestnictwa z dnia, w którym zlecenie powinno być przetworzone, a wartością zlecenia przeliczoną po wartości Jednostki Uczestnictwa z dnia opóźnionego przetworzenia zlecenia.

W przypadku błędnej wyceny aktywów Towarzystwo podejmie działania zmierzające do tego aby liczba Jednostek Uczestnictwa na Rejestrze była taka, jakby zlecenie nabycia zostało zrealizowane po prawidłowej Wartości Aktywów Netto na Jednostkę Uczestnictwa. W przypadku odkupienia Jednostek Uczestnictwa Towarzystwo podejmie działania aby Uczestnik uzyskał taką kwotę, jakby zlecenie zostało rozliczone po prawidłowej Wartości Aktywów Netto na Jednostkę Uczestnictwa.

3.11.10. Potwierdzenia zbycia, odkupienia, zamiany lub konwersji Jednostek Uczestnictwa

Po realizacji zlecenia zmieniającego stan Jednostek Uczestnictwa w Rejestrze Uczestników, Fundusz sporządza i niezwłocznie doręcza Uczestnikowi potwierdzenie zbycia lub odkupienia Jednostek Uczestnictwa, które zawiera w szczególności:

- a) dane identyfikujące Uczestnika Funduszu;
- b) numer rachunku Uczestnika Funduszu w Rejestrze;
- c) nazwę Funduszu i Subfunduszu;
- d) datę zbycia lub odkupienia Jednostek Uczestnictwa;
- e) liczbę i kategorię zbytych lub odkupionych Jednostek Uczestnictwa oraz ich wartość;
- f) liczbę Jednostek Uczestnictwa posiadanych przez Uczestnika po zbyciu lub odkupieniu Jednostek Uczestnictwa i ich wartość;
- g) kwotę zysku lub straty przy odkupieniu.

Jeżeli Uczestnik wyrazi zgodę Fundusz może przekazywać potwierdzenia w innych terminach.

3.12. Wskazanie okoliczności, w których Fundusz może zawiesić zbywanie i odkupywanie Jednostek Uczestnictwa Subfunduszu

a) Okoliczności zawieszenia zbywania Jednostek Uczestnictwa

Fundusz może zawiesić zbywanie Jednostek Uczestnictwa w danym Subfunduszu na 2 tygodnie, jeżeli nie można dokonać wiarygodnej wyceny istotnej części aktywów danego Subfunduszu z przyczyn niezależnych od Funduszu. Za zgodą i na warunkach określonych przez KNF zbywanie Jednostek Uczestnictwa może zostać zawieszona na okres od dwóch tygodni do dwóch miesięcy

b) Okoliczności zawieszenia odkupywania Jednostek Uczestnictwa

Fundusz może zawiesić odkupywanie Jednostek Uczestnictwa w każdym z Subfunduszy oddzielnie, na okres nie dłuższy niż dwa tygodnie, jeżeli:

- w okresie ostatnich dwóch tygodni suma wartości odkupionych przez Fundusz Jednostek Uczestnictwa w danym Subfunduszu oraz Jednostek Uczestnictwa w danym Subfunduszu, których odkupienia zażądano, stanowi kwotę przekraczającą 10 % Aktywów danego Subfunduszu, albo
- nie można dokonać wiarygodnej wyceny istotnej części aktywów danego Subfunduszu z przyczyn niezależnych od Funduszu.

W przypadku, o którym mowa powyżej, za zgodą i na warunkach określonych przez KNF:

- odkupywanie Jednostek Uczestnictwa danego Subfunduszu może zostać zawieszona na okres dłuższy niż dwa tygodnie, nieprzekraczający jednak dwóch miesięcy;
- Fundusz może odkupywać Jednostki Uczestnictwa w danym Subfunduszu, w ratach, w okresie nieprzekraczającym sześciu miesięcy, przy zastosowaniu proporcjonalnej redukcji lub przy dokonywaniu wypłat z tytułu odkupienia Jednostek Uczestnictwa w danym Subfunduszu.

3.13. Określenie rynków na jakich zbywane są Jednostki Uczestnictwa Subfunduszu

Fundusz zbywa Jednostki Uczestnictwa na terytorium Rzeczypospolitej Polskiej.

3.14. Zasady polityki inwestycyjnej Rockbridge Neo Subfunduszu Akcji Rynków Rozwiniętych

Celem inwestycyjnym Rockbridge Neo Subfunduszu Akcji Rynków Rozwiniętych jest wzrost wartości Aktywów Subfunduszu w wyniku wzrostu wartości lokat. Fundusz nie gwarantuje osiągnięcia celu inwestycyjnego Subfunduszu.

Fundusz lokuje co najmniej 70% Wartości Aktywów Netto Subfunduszu w jednostki uczestnictwa innych funduszy inwestycyjnych otwartych mających siedzibę na obszarze Rzeczypospolitej Polskiej, tytuły uczestnictwa emitowane przez fundusze zagraniczne w rozumieniu Ustawy oraz tytuły uczestnictwa emitowane przez instytucje wspólnego inwestowania mające siedzibę za granicą, spełniające kryteria określone w Ustawie, jeżeli, zgodnie ze statutem lub prospektem informacyjnym, lokują swoje aktywa w instrumenty finansowe dające ekspozycję na instrumenty udziałowe spółek notowanych lub z siedzibą na rynkach rozwiniętych ze Stanów Zjednoczonych Ameryki oraz krajów Europy Zachodniej.

Do 30% Wartości Aktywów Netto Subfunduszu jest lokowane w Środki Płynne.

Podstawowe kryteria doboru lokat do portfela inwestycyjnego Subfunduszu

Decyzje o doborze i proporcjach lokat Subfunduszu w Jednostki Uczestnictwa oraz w Środki Płynne będą podejmowane przez Subfundusz w zależności od oceny dochodowości poszczególnych lokat oraz ich potencjału wzrostu, na podstawie analiz poszczególnych rynków dotyczących w szczególności:

- a) obecnego i prognozowanego poziomu stóp procentowych,
- b) tempa wzrostu gospodarczego,
- c) dynamiki wzrostu zysków i wyceny rynkowej spółek,
- d) ryzyka kredytowego,
- e) płynności poszczególnych klas aktywów,
- f) relatywnej wyceny poszczególnych klas aktywów oraz przewidywań odnośnie rozwoju sytuacji na poszczególnych rynkach.

Subfundusz nie odzwierciedla składu uznanego indeksu akcji lub dłużnych papierów wartościowych.

Ze względu na ekspozycję portfela Subfunduszu na instrumenty udziałowe zmienność Wartości Aktywów Netto portfela inwestycyjnego Subfunduszu może być duża.

Fundusz może na rzecz Subfunduszu zawierać umowy mające za przedmiot instrumenty pochodne, w tym niewystandaryzowane instrumenty pochodne, w celu zapewnienia sprawnego zarządzania portfelem inwestycyjnym Subfunduszu lub ograniczenia ryzyka inwestycyjnego związanego ze zmianą kursów walut w związku z lokatami Subfunduszu oraz pod warunkiem, że zawarcie umowy będzie zgodne z celem inwestycyjnym Subfunduszu.

W związku z zawieraniem umów mających za przedmiot instrumenty pochodne, może wystąpić ryzyko opisane poniżej w pkt 3.15.

3.15. Opis ryzyka inwestycyjnego związanego z polityką inwestycyjną, z uwzględnieniem strategii zarządzania i szczególnych strategii inwestycyjnych stosowanych w odniesieniu do inwestycji na określonym obszarze geograficznym, w określonej branży lub sektorze gospodarczym albo w odniesieniu do określonej kategorii lokat, albo w celu odzwierciedlenia indeksu

Ryzyko rynkowe - ryzyko zmian wartości inwestycji w wyniku zmian parametrów rynkowych, takich jak: ceny dłużnych papierów wartościowych, poziom stóp procentowych czy kursy walutowe. Zmiana cen papierów dłużnych może nastąpić również w wyniku zmian trendów na światowych rynkach finansowych.

Najistotniejszymi czynnikami ryzyka rynkowego Subfunduszu będą zmiany cen instrumentów bazowych ETF, stóp procentowych, zmiany kursów papierów dłużnych na rynkach, na których inwestowane są Aktywa Subfunduszu, oraz zmiany kursów walut krajów, w których to walutach papiery dłużne będą denominowane. Niekorzystne tendencje na tych rynkach mogą spowodować wahania wartości Aktywów Subfunduszu, co oznacza możliwość wystąpienia spadków wartości Jednostek Uczestnictwa.

Ryzyko ceny instrumentów bazowych – cena instrumentów ETF, odzwierciedlając zmiany cen instrumentów bazowych, podlega wahaniom, stąd wartość inwestycji w instrumenty ETF podlega odpowiednim wzrostom lub spadkom. Jeśli do stworzenia instrumentu ETF wykorzystana została duża liczba instrumentów pochodnych, wówczas profil ryzyka danego instrumentu ETF może się znacząco różnić od instrumentu ETF, który ma za zadanie naśladować ten sam indeks giełdowy lub obligacji, ale używając w tym celu tylko klasycznych aktywów (akcji, obligacji, itp.).

Ryzyko kredytowe - ryzyko wynikające z możliwości pogorszenia sytuacji finansowej lub niewywiązania się ze swoich zobowiązań przez emitenta instrumentów finansowych nabywanych przez Subfundusz lub kontrahenta, z którym Fundusz będzie zawierał umowy lub transakcje na instrumentach finansowych będących przedmiotem lokat Subfunduszu. W związku z zakładanym dużym udziałem w portfelu lokat Subfunduszu instrumentów typu ETF oraz dłużnych papierów wartościowych istnieje ryzyko, że niewypłacalność bądź pogorszenie się sytuacji finansowej któregośkolwiek z emitentów wspomnianych instrumentów może w istotny sposób wpłynąć na Wartość Aktywów Netto Subfunduszu i wartość Jednostki Uczestnictwa. Ze względu na fakt, iż przedmiotem lokat emitentów instrumentów finansowych opisanych powyżej mogą być instrumenty pochodne, w tym niewystandaryzowane instrumenty pochodne, Uczestnicy Funduszu narażeni są na ryzyko znacznej utraty wartości zainwestowanych środków w przypadku niewywiązania się ze swoich zobowiązań kontrahentów, z którymi opisani emitenci zawarli przedmiotowe transakcje.

Ryzyko odwzorowania – cechą instrumentów ETF jest to, że nie osiągają stóp zwrotu równych stopom zwrotu z indeksów lub benchmarków, które odwzorowują, z reguły osiągają one niższe wyniki, ze względu na wpływ opłat i innych kosztów. Błąd odwzorowania różni się pomiędzy instrumentami ETF zależnie od podejścia wybranego w celu replikacji danego indeksu czy benchmarku.

Ryzyko operacyjne - objawia się możliwością poniesienia przez Subfundusz straty wynikającej z nieodpowiednich procesów wewnętrznych i nieprawidłowości dotyczących systemów Towarzystwa, zasobów ludzkich lub wynikającej ze zdarzeń zewnętrznych.

W szczególności, nieodpowiedni proces może przejawiać się błędnym lub opóźnionym rozliczeniem transakcji, a błąd ludzki może przejawiać się przeprowadzeniem nieautoryzowanych transakcji. Nieprawidłowości dotyczące systemów mogą przejawiać się, w szczególności, zawieszeniem systemu komputerowego uniemożliwiającym przeprowadzenie transakcji, a niekorzystne zdarzenia zewnętrzne - stratami w wyniku klęsk naturalnych lub ataków terrorystycznych. Istnieje ryzyko dokonania błędnej wyceny wartości aktywów netto na Jednostkę Uczestnictwa Subfunduszu oraz ryzyko dokonania tej wyceny z opóźnieniem.

Ryzyko rozliczenia, które może zmaterializować się jako opóźnione lub błędne rozliczenie zawartej transakcji, albo nierozliczenie transakcji przez jedną ze stron transakcji (Fundusz lub jego kontrahenta) i może przyczynić się do odstępstwa od realizowanej polityki inwestycyjnej, a w konsekwencji - do pogorszenia rentowności lokat Subfunduszu. Nie można również wykluczyć sytuacji, w której nierozliczenie, a także nieprawidłowe lub nieterminowe rozliczenia transakcji przez jedną ze stron (tj. Fundusz lub kontrahenta Funduszu) spowoduje utratę części Aktywów Subfunduszu i doprowadzi do obniżenia wartości Jednostki Uczestnictwa.

Ryzyko płynności - istnieje ryzyko, że zbyt niski obrót instrumentem finansowym na rynku zorganizowanym lub poza tym rynkiem albo wycofanie instrumentu finansowego z obrotu na rynku zorganizowanym może uniemożliwić jego nabycie lub zbycie w wielkości wynikającej z realizacji zakładanej polityki inwestycyjnej, a także może utrudnić lub uniemożliwić dokonanie rzetelnej wyceny tego instrumentu finansowego, co w konsekwencji może doprowadzić do konieczności zawieszenia odkupywania Jednostek Uczestnictwa Subfunduszu. Utrata płynności instrumentów finansowych wchodzących w skład portfela lokat Subfunduszu może spowodować znaczny spadek wartości tych instrumentów i wywierać istotny negatywny wpływ na wartość Aktywów Subfunduszu i wartość Jednostki Uczestnictwa. Istnieje również ryzyko, że w przypadku zażądania przez Uczestników odkupienia Jednostek Uczestnictwa o stosunkowo dużym udziale w łącznej liczbie Jednostek Uczestnictwa wyemitowanych w danym momencie, Fundusz będzie w stanie wypłacić środki należne z tytułu odkupienia Jednostek Uczestnictwa w danym Subfunduszu dopiero po dokonaniu zbycia części aktywów i uzyskaniu środków należnych Subfunduszowi ze zbycia tych aktywów. W przypadku wystąpienia sytuacji, w której w okresie dwóch tygodni suma wartości odkupionych przez Fundusz Jednostek Uczestnictwa danego Subfunduszu oraz Jednostek Uczestnictwa, których odkupienia zażądano, stanowi kwotę przekraczającą 10% wartości Aktywów Subfunduszu, Fundusz może zawiesić odkupywanie Jednostek Uczestnictwa na dwa tygodnie. W szczególnych przypadkach odkupywanie Jednostek Uczestnictwa może zostać zawieszono na okres nieprzekraczający dwóch miesięcy, a w okresie nieprzekraczającym sześciu miesięcy, przy zastosowaniu proporcjonalnej redukcji lub przy dokonywaniu wypłat z tytułu odkupienia Jednostek uczestnictwa, Fundusz może odkupować Jednostki Uczestnictwa danego Subfunduszu w ratach. Ponadto, niektóre składowe instrumenty ETF mogą być przedmiotem obrotu przy ograniczonym wolumenie. Może się zdarzyć tak, że transakcja kupna bądź sprzedaży takich aktywów może mieć negatywny wpływ na ich cenę a poprzez to na wycenę instrumentu ETF. Dodatkowo, brak płynności może powodować opóźnienie w realizacji takich transakcji lub może mieć wpływ na wielkość zawieranej transakcji. Handlowanie instrumentami ETF może być również zawieszono ze względu na zamknięcie rynku giełdowego dla instrumentu bazowego lub ze względu na likwidację instrumentu ETF.

Ryzyko dopasowania czasowego - instrumenty ETF kwotowane są w czasie otwarcia giełd, ale może zdarzyć się tak, że transakcje na instrumentach ETF są zawierane poza godzinami handlu na giełdach, na których kwotowane są instrumenty bazowe dla danego instrumentu ETF. To może powodować zmianę wyniku inwestycji w dany instrument ETF w stosunku do jego instrumentów bazowych.

Ryzyko walutowe - w przypadku nabycia instrumentów finansowych denominowanych w walucie obcej, Aktywa Subfunduszu będą narażone na ryzyko walutowe. Ryzyko to przejawia się potencjalną możliwością spadku rentowności inwestycji dokonywanych w instrumenty notowane na zagranicznych rynkach papierów wartościowych lub denominowanych w walutach obcych, w wyniku aprecjacji waluty krajowej względem waluty obcej. Ryzyko walutowe może podlegać częściowemu lub całkowitemu zabezpieczeniu, w zależności od decyzji zarządzającego Subfunduszem. W celu ograniczenia ryzyka walutowego Subfundusz może zawierać umowy mające za przedmiot Instrumenty Pochodne, w tym Niewystandaryzowane Instrumenty Pochodne. W przypadku gdy instrument ETF będzie wyceniany w jednej walucie obcej (przykładowo w USD), a ETF będzie replikował indeksy lokalne wyrażone w innych walutach, niż waluta danego instrumentu ETF (przykładowo obligacje rynków wschodzących w walutach lokalnych), wtedy zarządzający będzie mógł zabezpieczyć jedynie ryzyko walutowe pomiędzy PLN a walutą danego instrumentu ETF (przykładowego USD). Oznacza to, iż dany ETF będzie posiadał wbudowane, niezabezpieczone ryzyko walutowe, które będzie miało wpływ na wynik osiągnięty z inwestycji w dany

instrumentu ETF (przykładowo wartość replikowanego indeksu wzrośnie, ale waluta lokalna się osłabi, niwelując w ten sposób wynik całkowity z inwestycji).

Ryzyko związane z przechowywaniem aktywów - na podstawie umowy o wykonywanie funkcji depozytariusza Funduszu oraz Subfunduszy, Depozytariusz prowadzi rejestr Aktywów Funduszu oraz jego Subfunduszy, w tym aktywów zapisywanych na właściwych rachunkach oraz przechowywanych przez Depozytariusza i inne podmioty na mocy odrębnych przepisów lub na podstawie umów zawartych na polecenie Funduszu przez Depozytariusza (Subdepozytariusz). Istnieje ryzyko, że taki podmiot nie wywiąże się z ciężących na nich obowiązków związanych z przechowywaniem takich aktywów, w szczególności mających wpływ na terminy rozliczenia zawartych transakcji. Mimo przepisów Ustawy o Funduszach Inwestycyjnych chroniących Fundusz przed skutkami upadłości Depozytariusza, nie można również wykluczyć sytuacji, w której postawienie Depozytariusza lub Subdepozytariusza w stan likwidacji lub upadłości będzie wywierać negatywny skutek na wartość Aktywów Subfunduszu lub doprowadzi do utraty części Aktywów Subfunduszu.

Ryzyko związane z koncentracją aktywów lub rynków - związane jest z możliwością inwestycji znacznej części Aktywów Subfunduszu w jednym rodzaju instrumentu finansowego lub na jednym rynku. Subfundusz inwestuje przeważającą część aktywów w instrumenty ETF notowane na rynkach innych niż na terenie Rzeczypospolitej Polskiej. W szczególności, niekorzystna sytuacja makroekonomiczna w danym kraju może spowodować pogorszenie się sytuacji finansowej znacznej liczby aktywów bazowych danego ETF będącego przedmiotem lokat Subfunduszu, a w konsekwencji niekorzystnie wpływać na rentowność inwestycji w Jednostki Subfunduszu. Subfundusz inwestuje głównie w tytuły uczestnictwa funduszy zagranicznych lub instytucji wspólnego inwestowania mających siedzibę za granicą inwestujących głównie w instrumenty udziałowe dużych spółek z rynków rozwiniętych, w szczególności ze Stanów Zjednoczonych Ameryki oraz krajów Europy Zachodniej, więc ryzyko koncentracji aktywów związane jest również z tymi inwestycjami. Zgodnie z art. 101 ust. 2 Ustawy, Fundusz nie może lokować więcej niż 20 % wartości Aktywów Subfunduszu w tytuły uczestnictwa funduszu zagranicznego lub tytuły uczestnictwa instytucji wspólnego inwestowania, a jeżeli ten fundusz zagraniczny lub instytucja wspólnego inwestowania jest funduszem z wydzielonymi subfunduszami lub funduszem lub instytucją składającą się z subfunduszy i każdy z subfunduszy stosuje inną politykę inwestycyjną - więcej niż 20 % wartości swoich aktywów w jednostki uczestnictwa lub tytuły uczestnictwa jednego subfunduszu. Fundusz nie może wykluczyć sytuacji, w której większość Aktywów Subfunduszu będzie inwestowana w tytuły uczestnictwa kilku subfunduszy wchodzących w skład jednego funduszu zagranicznego lub jednej instytucji wspólnego inwestowania. Fundusz nie może również wykluczyć sytuacji, w której większość Aktywów Subfunduszu będzie inwestowana w tytuły uczestnictwa kilku subfunduszy, funduszy zagranicznych lub instytucji wspólnego inwestowania, które są zarządzane przez ten sam podmiot lub przez podmioty wchodzące w skład tej samej grupy kapitałowej. Możliwość wystąpienia wspólnych czynników ryzyka, w tym ryzyka operacyjnego, ryzyka kredytowego, ryzyka wynikającego z możliwości realizacji zbliżonej polityki inwestycyjnej przez te subfundusze, fundusze zagraniczne lub instytucje wspólnego inwestowania, ryzyka reputacyjnego, a także innych wspólnych rodzajów ryzyka, powoduje podwyższenie ryzyka związanego z inwestowaniem w Jednostki Uczestnictwa Subfunduszu.

Ryzyko inwestycji w instrumenty pochodne - inwestowanie w Instrumenty Pochodne, w tym Niewystandaryzowane Instrumenty Pochodne, wiąże się z ryzykiem rynkowym, tj. możliwością ponoszenia strat w wyniku niekorzystnych zmian parametrów rynkowych, takich jak: kursy akcji, poziomy stóp procentowych, kursy walutowe, czy zmienności tych parametrów. Inwestowanie w Niewystandaryzowane Instrumenty Pochodne związane jest ponadto z ryzykiem kredytowym, tj. możliwością niewywiązania się z zobowiązań przez kontrahenta Funduszu, co może skutkować utratą nawet znacznej części Aktywów Subfunduszu. Dodatkowo, ze względu na specyfikę Instrumentów Pochodnych, tj. efektu dźwigni finansowej, możliwości zajmowania krótkiej pozycji oraz poziomu skomplikowania wyceny tych instrumentów, materializacja ryzyk operacyjnych przy dokonywaniu transakcji tymi instrumentami ma potencjalnie większe konsekwencje niż w przypadku klasycznych instrumentów finansowych.

Ryzyko inwestycji w lokaty bankowe - ryzyko to polega na nieuregulowaniu przez bank w terminie należności z tytułu lokaty.

Ryzyko stóp procentowych - oznacza możliwość takiej zmiany wysokości stóp procentowych, która będzie prowadziła do zmniejszenia się wartości poszczególnych dłużnych instrumentów finansowych wchodzących w skład portfela inwestycyjnego Subfunduszu, a tym samym także zmniejszenia się wartości całego portfela inwestycyjnego Subfunduszu. Zmiany stóp procentowych mogą mieć różny wpływ na wartość instrumentów finansowych znajdujących się w portfelu Subfunduszu. Przy wzrastających stopach procentowych może np. nastąpić spadek ceny rynkowej posiadanych instrumentów dłużnych.

Ryzyko związane z inwestowaniem w tytuły uczestnictwa funduszy zagranicznych – instytucje wspólnego inwestowania oraz fundusze zagraniczne, których tytuły uczestnictwa są przedmiotem lokat Subfunduszu, dokonują lokat na rynkach finansowych, z którymi związane są wszystkie rodzaje ryzyk opisane w niniejszym punkcie. W związku z dokonywaniem przez Subfundusz lokat w tytuły uczestnictwa funduszy zagranicznych, ryzyka te są również pośrednio ponoszone przez Uczestników Funduszu.

Ponadto ewentualne błędy w wycenie tytułów uczestnictwa funduszy zagranicznych będących przedmiotem lokat Subfunduszu mogą wywierać wpływ na wycenę Jednostek Uczestnictwa Subfunduszu. Wprawdzie wycena tytułów uczestnictwa funduszy zagranicznych opiera się na zasadach wartości godziwej, ale nie można wykluczyć sytuacji, w której na skutek braku płynności niektórych instrumentów finansowych będących przedmiotem lokat funduszu zagranicznego, w następstwie błędów operacyjnych lub w wyniku innych zdarzeń wycena tytułów uczestnictwa zostanie skorygowana, ulegnie skokowej zmianie lub zostanie zawieszona na czas nieokreślony. Korekty takie mogą wpływać ujemnie lub dodatnio na wartość Jednostek Uczestnictwa Subfunduszu.

Umarzanie tytułów uczestnictwa funduszy zagranicznych może podlegać różnym ograniczeniom mającym istotny wpływ na możliwość zbycia tego rodzaju lokat przez Subfundusz. Zawieszenie oficjalnej wyceny, wprowadzenie ograniczeń lub wystąpienie opóźnień w umarzeniu tytułów uczestnictwa funduszy zagranicznych będących przedmiotem lokat Subfunduszu lub w przekazaniu Subfunduszowi środków z tytułu tych umorzeń może utrudnić lub uniemożliwić Funduszowi wywiązywanie się ze zobowiązań wobec Uczestników Subfunduszu, w tym w szczególności opóźnić wypłatę środków z tytułu odkupienia Jednostek Uczestnictwa, spowodować konieczność stosowania proporcjonalnej redukcji i rat przy dokonywaniu wypłat z tytułu umorzeń Jednostek Uczestnictwa Subfunduszu, utrudnić lub uniemożliwić dokonanie prawidłowej wyceny Jednostek Uczestnictwa oraz spowodować konieczność zawieszenia odkupywania Jednostek Uczestnictwa Subfunduszu.

Ryzyko konfliktów interesów - w związku z korzystaniem z technik efektywnego zarządzania portfelem, tj. technik inwestycyjnych wykorzystywanych w celu redukcji ryzyka, redukcji kosztów lub generowania dodatkowego dochodu, mogą powstać konflikty interesów wynikające z faktu, że kontrahent lub jego podmioty powiązane mogą świadczyć na rzecz Funduszu, innych funduszy zarządzanych przez Towarzystwo lub na rzecz Towarzystwa inne usługi lub oferować im inne produkty. Towarzystwo unika działań mogących powodować wystąpienie konfliktu interesów, podejmuje niezbędne działania w celu identyfikacji konfliktu interesów, dąży do wyeliminowania bądź ograniczenia negatywnego wpływu konfliktu interesów na wyniki Subfunduszu oraz funkcjonowanie Towarzystwa i jego relacje z klientami i innymi podmiotami powiązanymi.

Ryzyko nieosiągnięcia oczekiwanego zwrotu z inwestycji w Jednostki Uczestnictwa - Fundusz nie gwarantuje osiągnięcia celu inwestycyjnego wskazanego w Statucie. Istnieje ryzyko, że Fundusz nie osiągnie zamierzonego celu, a tym samym Uczestnik Funduszu nie osiągnie zakładanej stopy zwrotu z inwestycji w Jednostki Uczestnictwa Subfunduszu, w szczególności z powodu zmaterializowania się jednego lub większej ilości ryzyk opisanych w tej części Prospektu.

Ryzyko związane z zawarciem określonych umów – specyfika zawieranych umów o obsługę Funduszu i jego Uczestników, w tym umów z agentem transferowym i dystrybutorami, powoduje możliwość nieprawidłowego wywiązywania się przez te podmioty z podjętych zobowiązań, w szczególności poprzez opóźnienie w przesyłaniu i realizacji zleceń lub błędną realizacją zleceń.

Ryzyko związane ze szczególnymi warunkami zawartych przez Fundusz transakcji – zawierane przez Fundusz transakcje mogą powodować dodatkowy wzrost ryzyka, co w szczególności dotyczy niektórych umów mających za przedmiot instrumenty pochodne (ryzyko kształtowania się wartości instrumentu bazowego w sposób odmienny od oczekiwań zarządzającego) oraz umów pożyczek papierów wartościowych (ryzyko braku możliwości wywiązania się z umowy pożyczki przez kontrahenta).

Ryzyko związane z udzielonymi gwarancjami - Fundusz nie udziela gwarancji na rzecz innych podmiotów.

Ryzyko wystąpienia szczególnych okoliczności, na wystąpienie których Uczestnik Funduszu nie ma wpływu lub ma ograniczony wpływ - Uczestnik powinien brać pod uwagę możliwość wystąpienia następujących zdarzeń, na które nie będzie miał wpływu: otwarcie likwidacji Subfunduszu lub Funduszu, przejęcie zarządzania Funduszem przez inne towarzystwo, przejęcie zarządzania Funduszem przez spółkę zarządzającą, zmiana depozytariusza lub podmiotu obsługującego Fundusz, połączenie Funduszu z innym funduszem, a także zmiana polityki inwestycyjnej Subfunduszu.

Ryzyko otwarcia likwidacji Funduszu lub Subfunduszu - Fundusz może ulec rozwiązaniu w przypadkach określonych w Ustawie o Funduszach Inwestycyjnych, w tym w szczególności w przypadku spadku WAN poniżej poziomu 2.000.000 (dwóch milionów) zł. Nie można zagwarantować, że w wyniku powyższych czynników nie nastąpi rozwiązanie Funduszu, w wyniku czego umarzenie Jednostek Uczestnictwa zostanie wstrzymane do czasu przeprowadzenia likwidacji Funduszu, a koszty likwidacji Funduszu wpłyną na zmniejszenie wartości aktywów netto Funduszu pozostających do podziału między Uczestników Funduszu. W przypadku wystąpienia co najmniej jednej z przesłanek określonych w Statucie, Towarzystwo może również podjąć decyzję o likwidacji Subfunduszu, w wyniku czego umarzenie Jednostek Uczestnictwa zostanie wstrzymane do czasu przeprowadzenia likwidacji Subfunduszu, a koszty likwidacji Subfunduszu wpłyną na zmniejszenie wartości aktywów netto Subfunduszu pozostających do podziału między Uczestników Funduszu.

Ryzyko przejęcia zarządzania Funduszem przez inne towarzystwo funduszy inwestycyjnych - zgodnie z Ustawą o Funduszach Inwestycyjnych, inne towarzystwo funduszy inwestycyjnych może na podstawie umowy z Towarzystwem przejąć zarządzanie Funduszem. W takim przypadku mogą nastąpić zmiany w zakresie zasad funkcjonowania Funduszu, w tym w szczególności celu inwestycyjnego i zasad polityki inwestycyjnej.

Ryzyko przejęcia zarządzania Funduszem przez spółkę zarządzającą - zgodnie z art. 4 ust. 1a Ustawy o Funduszach Inwestycyjnych, Towarzystwo może przekazać zarządzanie Funduszem i prowadzenie jego spraw spółce zarządzającej prowadzącej działalność na terytorium Rzeczypospolitej Polskiej. Fundusz działa w formie funduszu inwestycyjnego otwartego, w związku z czym zgodnie z art. 4 ust. 1b Ustawy nie jest możliwe przekazanie zarządzania Funduszem i prowadzenia jego spraw zarządzającemu z UE prowadzącemu działalność na terytorium Rzeczypospolitej Polskiej.

Ryzyko zmiany Depozytariusza lub podmiotu obsługującego Fundusz - Fundusz lub Depozytariusz mogą rozwiązać umowę o wykonywanie funkcji depozytariusza za wypowiedzeniem, w terminie nie krótszym niż 6 miesięcy. Zmiana Depozytariusza wymaga zgody Komisji. Jeżeli Depozytariusz nie wykonuje obowiązków określonych w umowie albo wykonuje je nienależycie, Fundusz wypowiada umowę i niezwłocznie zawiadamia o tym Komisję. Komisja może nakazać Funduszowi zmianę Depozytariusza. W tych przypadkach wypowiedzenie umowy może nastąpić w terminie krótszym niż 6 miesięcy. W przypadku otwarcia likwidacji lub ogłoszenia upadłości Depozytariusza, Fundusz niezwłocznie dokonuje zmiany depozytariusza, bez stosowania sześciomiesięcznego terminu wypowiedzenia. Zmiana depozytariusza jest dokonywana w sposób zapewniający nieprzerwane wykonywanie obowiązków Depozytariusza. Towarzystwo może w każdym czasie dokonać zmiany podmiotów obsługujących Fundusz, w szczególności Agenta Transferowego. Uczestnik nie ma wpływu na decyzję Towarzystwa o zmianie Depozytariusza lub podmiotu obsługującego Fundusz. W przypadku jednak gdy nie dojdzie do zmiany Depozytariusza zgodnie z przepisami prawa Fundusz ulega rozwiązaniu.

Ryzyko połączenia Subfunduszu z innym subfunduszem lub funduszem - za zgodą Komisji może nastąpić połączenie Subfunduszu z innym funduszem lub subfunduszem funduszu zarządzanego przez Towarzystwo (połączenie wewnętrzne) a nawet z innym funduszem zarządzanym przez inne towarzystwo funduszy inwestycyjnych (połączenie krajowe). Połączenie następuje przez przeniesienie majątku subfunduszu przejmowanego do subfunduszu lub funduszu przejmującego oraz przydzielenie Uczestnikom Jednostek Uczestnictwa subfunduszu lub funduszu przejmującego w zamian za Jednostki Uczestnictwa subfunduszu przejmowanego. Tylko w przypadku połączenia krajowego wymagana jest zgoda Zgromadzenia Uczestników Funduszu.

Ryzyko zmiany polityki inwestycyjnej Subfunduszu - Towarzystwo może podjąć decyzję o zmianie Statutu, w tym także w zakresie zasad polityki inwestycyjnej Subfunduszu. Nie można wykluczyć przypadku, w którym polityka inwestycyjna Subfunduszu ulegnie zmianie w sposób odbiegający od oczekiwań Uczestników.

Ryzyko przekształcenia specjalistycznego funduszu inwestycyjnego otwartego w fundusz inwestycyjny otwarty, które może powodować zmianę polityki inwestycyjnej wpływającą na wyniki inwestycyjne osiągane przez Fundusz oraz poziom ryzyka inwestycyjnego. Do przekształcenia specjalistycznego funduszu inwestycyjnego otwartego w fundusz inwestycyjny otwarty wymagana jest zgoda Komisji.

Ryzyko niewypłacalności gwaranta - w związku z zakładanymi inwestycjami w dłużne papiery wartościowe istnieje ryzyko, że emitent tych papierów nie będzie w stanie wykupić wyemitowanych przez siebie dłużnych papierów wartościowych bądź wypłacić odsetek. Niewypłacalność któregokolwiek z emitentów wspomnianych instrumentów dłużnych może w istotny sposób wpłynąć na Wartość Aktywów Netto Subfunduszu. Mimo, iż jednym z podstawowych kryteriów wyboru lokat w instrumenty dłużne będzie ocena wypłacalności strony zaciągającej zobowiązanie, Fundusz nie może zagwarantować, że nie zajdzie sytuacja utraty wypłacalności emitenta/gwaranta.

Ryzyko inflacji - wzrost inflacji może spowodować spadek realnej stopy zwrotu z posiadanych w portfelu Subfunduszu instrumentów dłużnych, jak również spadek wartości tych inwestycji. W przypadku wzrostu inflacji trudniej będzie Uczestnikowi Funduszu ochronić realną wartość wpłaconego kapitału.

Ryzyko związane z regulacjami prawnymi dotyczącymi Funduszu, w szczególności w zakresie prawa podatkowego – jednym z najważniejszych czynników prowadzenia działalności gospodarczej jest otoczenie prawne. Niekorzystne zmiany w regulacjach prawnych (w szczególności w systemie podatkowym, w systemie obrotu papierami wartościowymi) mogą negatywnie wpływać na atrakcyjność finansową instrumentów finansowych. Należy przy tym podkreślić, że zmiany w systemie prawnym mogą mieć charakter nagłego i znaczącego pogorszenia parametrów gospodarczych, przyczyniając się do gwałtownych ruchów cen na rynku. Ponadto istnieje ryzyko zmian otoczenia ekonomiczno-prawnego, w jakim funkcjonuje Fundusz, powodujących zwiększenie kosztów pokrywanych z Aktywów Funduszu, w tym w wyniku zwiększenia kosztów prowadzenia działalności związanej z obsługą Funduszu. Zmiany przepisów prawa lub ich interpretacji mogą istotnie ograniczać zasady i zakres inwestycji dopuszczalnych w funduszach inwestycyjnych otwartych, a także warunki zawierania przez Fundusz umów, których przedmiotem są określone papiery wartościowe, w tym prawa pochodne.

Ryzyko nielimitowanych kosztów funduszu - Statut Funduszu wymienia koszty pokrywane ze środków własnych Subfunduszu. Ze względu na nielimitowany charakter tych kosztów istnieje ryzyko, że zbyt duża ich wartość może niekorzystnie wpłynąć na rentowność inwestycji w Jednostki Uczestnictwa Subfunduszu.

Ryzyko kadry zarządzającej – działalność Funduszu w znacznym stopniu uzależniona jest od jakości pracy pracowników i Towarzystwa i podmiotów, którym powierzono wykonywanie określonych obowiązków. Pomimo zapewnienia takim pracownikom konkurencyjnych warunków pracy, Towarzystwo nie może zapewnić, że ewentualne odejście niektórych pracowników i członków kierownictwa nie będzie mieć negatywnego wpływu na działalność Funduszu.

Ryzyko związane z realizacją obowiązków wynikających z Ustawy AML - zgodnie z Ustawą AML, Fundusz dokona zamrożenia wartości majątkowych Uczestnika z zachowaniem należytej staranności na podstawie prawa Unii Europejskiej wprowadzającego szczególne środki ograniczające przeciwko niektórym osobom, grupom lub podmiotom, jeśli Uczestnik jest wymieniony w aktach prawa Unii Europejskiej wprowadzających szczególne środki ograniczające lub listach ogłaszanych przez Generalnego Inspektora na podstawie rezolucji Rady Bezpieczeństwa Organizacji Narodów Zjednoczonych wydanych na podstawie rozdziału VII Karty Narodów Zjednoczonych, dotyczących zagrożeń dla międzynarodowego pokoju i bezpieczeństwa spowodowanych aktami terrorystycznymi, w szczególności na listach, o których mowa w pkt 3 rezolucji 2253 (2015) Rady Bezpieczeństwa Organizacji Narodów Zjednoczonych lub w pkt 1 rezolucji 1988 (2011) Rady Bezpieczeństwa Organizacji Narodów Zjednoczonych; liście, o której mowa w art. 120 ust. 1 Ustawy AML - publikowanych w Biuletynie Informacji Publicznej na stronie podmiotowej ministra właściwego do spraw finansów publicznych. Ponadto istnieje ryzyko, iż w przypadku osób zajmujących eksponowane stanowiska polityczne, będących członkiem rodziny osoby zajmującej eksponowane stanowisko polityczne lub osobą znaną jako bliski współpracownik osoby zajmującej eksponowane stanowisko polityczne Zarząd Towarzystwa, wskazany członek Zarządu lub osoba wyznaczona przez Zarząd nie wyrazi zgody na nabycie jednostek uczestnictwa Funduszu lub kontynuację stosunków gospodarczych z Uczestnikiem lub dojdzie do realizacji zlecenia z opóźnieniem w wyniku konieczności dokonania wymaganych przez Ustawę AML dodatkowych czynności, w tym analiz. Ustawa AML w stosunków do osób zajmujących eksponowane stanowisko polityczne wymaga uzyskania zgody Zarządu Towarzystwa, wskazanego członka Zarządu lub osoby wyznaczonej przez Zarząd na nawiązanie lub kontynuowanie relacji z Uczestnikiem.

Ponadto, na podstawie art. 41 ust. 1 Ustawy AML Towarzystwo w przypadku braku możliwości zastosowania jednego ze środków bezpieczeństwa finansowego, o których mowa w art. 34 ust. 1 ww. ustawy w szczególności:

- a) nie nawiązuje stosunków gospodarczych,
- b) rozwiązuje stosunki gospodarcze.

Ryzyko związane z inwestowaniem w papiery wartościowe emitowane, poręczone lub gwarantowane przez kraje znajdujące się w niestabilnej lub skomplikowanej sytuacji ekonomicznej i politycznej - w ramach stosowanej polityki inwestycyjnej Subfundusz może alokować aktywa w papiery wartościowe emitowane, poręczone lub gwarantowane przez szereg krajów wskazanych w Statucie lub Prospekcie, przy czym poszczególne kraje mogą znajdować się lub znaleźć się w czasie trwania inwestycji w niestabilnej lub skomplikowanej sytuacji ekonomicznej i politycznej. Wystąpienie takich okoliczności może skutkować spadkiem wartości aktywów będących przedmiotem takich inwestycji i w konsekwencji przyczynić się do obniżenia wartości Jednostki Uczestnictwa Subfunduszu. Mimo, iż jednym z podstawowych kryteriów wyboru lokat w w/w instrumenty będzie ocena wypłacalności emitenta, poręczyciela lub gwaranta, Fundusz nie może zagwarantować, że nie zajdzie sytuacja utraty jego wypłacalności.

3.15.1. Ekspozycja alternatywnego funduszu inwestycyjnego (Funduszu) liczona jest zgodnie z Rozporządzeniem Delegowanym Komisji NR 231/2013 uzupełniającego dyrektywę Parlamentu Europejskiego i Rady 2011/61/UE w odniesieniu do zwolnień, ogólnych warunków dotyczących prowadzenia działalności, depozytariuszy, dźwigni finansowej, przejrzystości i nadzoru (Rozporządzenie) - poprzez obliczenie dźwigni finansowej zarówno metodą brutto jak i metodą zaangażowania opisanymi w niniejszym Rozporządzeniu, odpowiednio w Art. 7 i Art. 8 oraz jego Załącznikach I i II.

3.16. Określenie profilu inwestora

Subfundusz jest przeznaczony dla osób o długim horyzoncie inwestycyjnym (ponad 5 lat) oraz dużej skłonności do ryzyka.

Inwestorzy powinni mieć świadomość, że w przypadku zaistnienia negatywnych okoliczności stopa zwrotu z Jednostki Uczestnictwa Subfunduszu może okazać się niższa od oczekiwanej.

3.17. Informacje na temat obowiązków podatkowych Funduszu lub jego Uczestników

UCZESTNIK MUSI MIEĆ NA WZGLĘDZIE, że od dnia 1 stycznia 2024 roku zasady rozliczania dochodów z inwestycji w fundusze inwestycyjne uległy istotnym zmianom, w ten sposób, że podatek nie jest już pobierany przez Fundusz (Fundusz nie jest płatnikiem podatku). Fundusz będzie wystawiał Uczestnikowi informację podatkową dotyczącą uzyskanych w danym roku dochodów (przychodów). Uczestnik zobowiązany jest samodzielnie rozliczyć zobowiązanie podatkowe, przy czym będzie mógł uwzględnić stratę z inwestycji w fundusze kapitałowe przy rozliczaniu dochodów z działalności inwestycyjnej.

a) Zasady opodatkowania Funduszu podatkiem dochodowym reguluje Ustawa o Podatku Dochodowym od Osób Prawnych

Zgodnie z tą ustawą zwalnia się od podatku fundusze inwestycyjne.

b) Zasady opodatkowania osób fizycznych podatkiem dochodowym uregulowane zostały w Ustawie o Podatku Dochodowym od Osób Fizycznych

Opodatkowanie dochodów z tytułu udziału w funduszach inwestycyjnych osób fizycznych reguluje Ustawa o Podatku Dochodowym od Osób Fizycznych. Od dochodów osób fizycznych uzyskanych z umorzenia, odkupienia, wykupienia albo unicestwienia w inny sposób tytułów uczestnictwa (jednostek uczestnictwa) w funduszach inwestycyjnych podatek dochodowy wynosi 19% uzyskanego dochodu (art. 30b ust. 1 pkt 5) z wyjątkiem (na zasadzie praw nabytych) dochodów wypłacanych podatnikowi na podstawie umów zawartych przed dniem 1 grudnia 2001 r.

Dochodem, o którym mowa powyżej, jest różnica między sumą przychodów uzyskanych z tytułu umorzenia, odkupienia, wykupienia albo unicestwienia w inny sposób tytułów uczestnictwa w funduszach kapitałowych a kosztami uzyskania przychodów, określonymi na podstawie art. 23 ust. 1 pkt 38 Ustawa o Podatku Dochodowym od Osób Fizycznych, osiągnięta w roku podatkowym.

Z podatku dochodowego zwolnione są wypłaty środków z Pracowniczego Programu Emerytalnego dokonywane na rzecz Uczestnika lub osób uprawnionych do tych środków w razie śmierci Uczestnika (art. 21 ust. 1 pkt 58). Z podatku dochodowego zwolnione są dochody z tytułu oszczędzania na IKE uzyskane w związku z gromadzeniem i wypłatą środków gromadzonych przez oszczędzającego na IKE, wypłatą środków na rzecz osób uprawnionych do tych środków po śmierci oszczędzającego na IKE, wypłatą transferową - z tym, że zwolnienie nie ma zastosowania w przypadku, gdy oszczędzający gromadził oszczędności na więcej niż jednym IKE, chyba że przepisy o IKE przewidują taką możliwość (art. 21 ust. 1). Od dochodów z tytułu gromadzenia oszczędności na więcej niż jednym IKE pobiera się zryczałtowany podatek dochodowy w wysokości 75% uzyskanego dochodu na

każdym IKE (art. 30 ust. 1 pkt 7a). Od dochodów z tytułu zwrotu lub częściowego zwrotu z IKE pobiera się (Fundusz pobiera jako płatnik) zryczałtowany podatek dochodowy w wysokości 19% uzyskanego dochodu (art. 30a ust. 1 pkt 10). Dochodem w przypadku zwrotu z IKE jest różnica między kwotą stanowiącą wartość środków zgromadzonych na IKE a sumą wpłat na IKE, a w przypadku częściowego zwrotu dochodem jest kwota zwrotu pomniejszona o kwotę stanowiącą iloczyn kwoty zwrotu i wskaźnika stanowiącego udział sumy wpłat na IKE do wartości środków zgromadzonych na tym koncie. Dochodu tego nie pomniejsza się o straty z kapitałów pieniężnych i praw majątkowych poniesionych w roku podatkowym oraz w latach poprzednich.

Zgodnie z art. 20 ust. 1 Ustawy o Podatku Dochodowym od Osób Fizycznych, kwoty uzyskane z tytułu zwrotu z IKZE oraz wypłaty z IKZE, w tym także dokonane na rzecz osoby uprawnionej na wypadek śmierci Oszczędzającego, uważa się za przychody z innych źródeł, o których mowa w art. 10 ust. 1 pkt 9 Ustawy o Podatku Dochodowym od Osób Fizycznych.

Wypłaty transferowe środków zgromadzonych przez Oszczędzającego na IKZE:

- 1) pomiędzy instytucjami finansowymi prowadzącymi IKZE,
- 2) na IKZE osoby uprawnionej po śmierci Oszczędzającego,
- 3) w postępowaniu likwidacyjnym lub upadłościowym na IKZE Oszczędzającego,

są, zgodnie z art. 21 ust. 1 pkt 58b Ustawy o Podatku Dochodowym od Osób Fizycznych, wolne od podatku dochodowego.

Zgodnie z art. 26 ust. 1 pkt 2b oraz art. 30c ust. 2 Ustawy o Podatku Dochodowym od Osób Fizycznych, podstawę obliczenia podatku dochodowego stanowi dochód ustalony po odliczeniu kwot wpłat na IKZE dokonanych przez podatnika w roku podatkowym do wysokości określonej w przepisach o IKZE. Wysokość wpłat ustala się na podstawie dokumentów stwierdzających ich poniesienie. W art. 26 ust. 13a oraz 30c ust. 3 Ustawy o Podatku Dochodowym od Osób Fizycznych określono dodatkowe warunki, przy zachowaniu których wpłaty na IKZE podlegają odliczeniu od dochodu. Zgodnie z art. 26 ust. 6g oraz art. 30c ust. 3b Ustawy o Podatku Dochodowym od Osób Fizycznych odliczenia wpłat na IKZE dokonuje się w zeznaniu podatkowym.

Zgodnie z art. 30 ust. 1 pkt 14 Ustawy o Podatku Dochodowym od Osób Fizycznych od kwoty wypłat z IKZE, w tym wypłat na rzecz osoby uprawnionej na wypadek śmierci oszczędzającego dokonanych na podstawie art. 34a ust. 1 pkt 2 ustawy z dnia 20 kwietnia o indywidualnych kontach emerytalnych oraz indywidualnych kontach zabezpieczenia emerytalnego pobiera się zryczałtowany podatek dochodowy w wysokości 10% przychodu. Stosownie do art. 30 ust. 3 Ustawy o Podatku Dochodowym od Osób Fizycznych zryczałtowany podatek dochodowy, o którym mowa w zdaniu poprzednim pobiera się bez pomniejszania przychodu o koszty uzyskania. Instytucja finansowa prowadząca IKZE zobowiązana jest, jako płatnik, do poboru podatku od dokonywanych wypłat z IKZE, bez względu na formę wypłaty (wypłata jednorazowa albo w ratach).

Od dnia 1 stycznia 2024 r. Fundusz, co do zasady, przestaje być płatnikiem podatku dochodowego od osób fizycznych z tytułu udziału w funduszach kapitałowych. W pewnym zakresie Fundusz będzie nadal pełnił funkcję płatnika podatku od dochodów (przychodów) uzyskanych z tytułów wskazanych w art. 30a ust. 1 Ustawy o Podatku Dochodowym od Osób Fizycznych (w tym dochody z tytułu zwrotu z IKE, PPE). Dla dochodów uzyskanych od 1 stycznia 2024 r. z umorzenia, odkupienia, wykupienia albo unicestwienia w inny sposób tytułów uczestnictwa (jednostek uczestnictwa) Fundusz będzie wystawił Uczestnikowi informację podatkową dotyczącą uzyskanych w danym roku podatkowym dochodów (przychodów). Uczestnik zobowiązany będzie samodzielnie rozliczyć zobowiązanie podatkowe, przy czym będzie mógł uwzględnić stratę z inwestycji w fundusze kapitałowe przy rozliczaniu dochodów z działalności inwestycyjnej. Dla określenia obowiązków podatkowych w odniesieniu do osób fizycznych, które nie mają miejsca zamieszkania lub czasowego pobytu na terytorium Rzeczypospolitej Polskiej niezbędne jest uwzględnienie oprócz przepisów prawa polskiego charakteru ustroju podatkowego krajów zamieszkania tych osób oraz treści umów międzynarodowych w sprawie zapobiegania podwójnemu opodatkowaniu zawartych przez Rzeczpospolitą Polską z krajami zamieszkania tych osób. Jednakże zastosowanie stawki wynikającej z tych umów albo niepobranie podatku zgodnie z tymi umowami jest możliwe wyłącznie po przedstawieniu Funduszowi przez podatnika zaświadczenia o jego miejscu zamieszkania za granicą do celów podatkowych (certyfikat rezydencji). Aby certyfikat rezydencji podatkowej został uznany za ważny przez płatnika podatku, powinien co najmniej zostać:

- przedłożony jako oryginał lub uwierzytelniony notarialnie odpis, wyciąg lub kopia;
- przetłumaczony na język polski przez tłumacza przysięgłego, chyba że pracownik instytucji przyjmującej certyfikat rezydencji podatkowej uzna, iż został on sporządzony w języku przyjętym w sferze międzynarodowych finansów;
- zaktualizowany raz w roku.

Nie ustala się przychodu z tytułu umorzenia Jednostek Uczestnictwa Subfunduszu w przypadku Zamiany Jednostek Uczestnictwa Subfunduszu na Jednostki Uczestnictwa innego Subfunduszu.

Jednostki Uczestnictwa podlegają dziedziczeniu. W związku z tym może zaistnieć konieczność uiszczenia podatku od spadków i darowizn na zasadach uregulowanych w ustawie z dnia 28 lipca 1983 r. o podatku od spadków i darowizn (Dz.U. z 2025 r., poz. 775 z późn. zm.).

c) Zasady opodatkowania osób prawnych podatkiem dochodowym reguluje Ustawa o Podatku Dochodowym od Osób Prawnych

Przedmiotem opodatkowania podatkiem dochodowym od osób prawnych jest dochód. Dochodem podlegającym opodatkowaniu podatkiem dochodowym od osób prawnych jest nadwyżka sumy przychodów nad kosztami ich uzyskania, osiągnięta w roku podatkowym. Przychodem jest wartość otrzymanych środków w związku z umorzeniem Jednostek Uczestnictwa.

Do przychodów nie zalicza się przychodów z tytułu umorzenia Jednostek Uczestnictwa subfunduszu funduszu inwestycyjnego z wydzielonymi subfunduszami, w przypadku Zamiany Jednostek Uczestnictwa subfunduszu na Jednostki Uczestnictwa innego subfunduszu tego samego funduszu inwestycyjnego.

Kosztami uzyskania przychodów są wydatki na nabycie Jednostek Uczestnictwa Funduszu. Wydatki te są kosztem uzyskania przychodu przy ustalaniu dochodu ze zbycia Jednostek Uczestnictwa Funduszu. Zasady uznawania wydatków na nabycie Jednostek Uczestnictwa za koszty uzyskania przychodów nie stosuje się przy zamianie Jednostek Uczestnictwa subfunduszu na Jednostki Uczestnictwa innego subfunduszu tego samego funduszu inwestycyjnego z wydzielonymi subfunduszami.

Dochody z tytułu umorzenia Jednostek Uczestnictwa zwiększają podstawę opodatkowania. Po ustaleniu podstawy opodatkowania, podatek oblicza się przy zastosowaniu stawki wynoszącej 19% podstawy opodatkowania. W celu określenia obowiązków podatkowych osób prawnych, które nie mają siedziby ani zarządu na terytorium Rzeczypospolitej Polskiej, należy uwzględnić oprócz przepisów Ustawy o Podatku Dochodowym od Osób Prawnych treść odpowiednich umów międzynarodowych o unikaniu podwójnego opodatkowania.

d) Dodatkowe informacje w sprawie opodatkowania

Ze względu na fakt, iż obowiązki podatkowe zależą od indywidualnej sytuacji Uczestnika Funduszu i miejsca dokonywania inwestycji, w celu ustalenia obowiązków podatkowych wskazane jest zasięgnięcie porady doradcy podatkowego lub prawnego.

Przy odkupywaniu Jednostek Uczestnictwa Fundusz stosuje metodę HIFO, która oznacza, że jako pierwsze odkupywane są Jednostki Uczestnictwa zbyte Uczestnikowi Subfunduszu po najwyższej Wartości Aktywów Netto Subfunduszu na Jednostkę Uczestnictwa.

3.18. (skreślony)

3.19. (skreślony)

3.20. Informacje o wysokości opłat i prowizji związanych z uczestnictwem w Funduszu, sposobie ich naliczania i pobierania oraz o kosztach obciążających Fundusz

3.20.1. Rodzaje, maksymalną wysokość, sposób kalkulacji i naliczania kosztów obciążających Subfundusz, w tym w szczególności wynagrodzenia Towarzystwa regulują przepisy Statutu – § 18i.

3.20.2. Wskaźnik kosztów całkowitych Subfunduszu WKC:

a) wysokość wskaźnika – za rok 2025:

- dla Jednostki Uczestnictwa typu A: 2,71%;
- dla Jednostki Uczestnictwa typu A1: 1,55%;
- dla Jednostki Uczestnictwa typu E: 2,71%;
- dla Jednostki Uczestnictwa typu I: 2,70%

b) Sposób obliczania wskaźnika:

Współczynnik Kosztów Całkowitych (wskaźnik WKC) oblicza się według wzoru:

$WKC = Kt/WANt$,

gdzie:

WAN – oznacza średnią wartość aktywów netto Subfunduszu reprezentowanych przez Jednostki Uczestnictwa danej kategorii,

K – oznacza koszty operacyjne Subfunduszu, o których mowa w rozporządzeniu o szczególnych zasadach rachunkowości funduszy inwestycyjnych, poniesione przez odpowiednią kategorię Jednostek Uczestnictwa,

t – oznacza okres, za który przedstawiane są dane.

Wskaźnik WKC odzwierciedla udział kosztów niezwiązanych bezpośrednio z działalnością inwestycyjną Subfunduszu w średniej wartości aktywów netto Subfunduszu za dany rok.

Różnice w opłatach i kosztach związanych z poszczególnymi kategoriami Jednostek Uczestnictwa opisane zostały w pkt 3.8.a. oraz 3.20.4. Prospektu.

Podstawę tych różnic stanowi § 18i i § 19 Statutu.

3.20.3. Koszty Subfunduszu niewłączone do wskaźnika WKC – do wskaźnika WKC nie włącza się:

- kosztów transakcyjnych, w tym prowizji i opłat maklerskich, podatków związanych z nabyciem lub zbyciem składników portfela,
- odsetek z tytułu zaciągniętych pożyczek lub kredytów,
- świadczeń wynikających z realizacji umów, których przedmiotem są instrumenty pochodne,
- opłat związanych z nabyciem lub odkupieniem Jednostek Uczestnictwa lub innych opłat ponoszonych bezpośrednio przez Uczestnika,
- wartości świadczeń dodatkowych.

Wskaźnik WKC odzwierciedla udział kosztów niezwiązanych bezpośrednio z działalnością inwestycyjną Subfunduszu w średniej Wartości Aktywów Netto Subfunduszu za dany rok. Do kosztów związanych bezpośrednio z działalnością inwestycyjną Subfunduszu zalicza się, o ile występują, ujemne saldo różnic kursowych powstałe w związku z wyceną środków pieniężnych, należności oraz zobowiązań w walutach obcych.

3.20.4. Opłaty manipulacyjne z tytułu zbycia lub odkupienia Jednostki Uczestnictwa oraz innych opłat uiszczanych bezpośrednio przez Uczestnika

W Subfunduszu Akcji Rynków Rozwiniętych pobierane są następujące Opłaty Manipulacyjne:

Jednostki Uczestnictwa kategorii A – opłaty maksymalne określone w Statucie Funduszu:

- Opłata Dystrybucyjna – nie wyższa niż 5% wpłacanej kwoty
- Opłata Umorzeniowa – nie wyższa niż 1% kwoty wypłaconej z tytułu odkupienia Jednostek Uczestnictwa

Wysokość Opłaty Dystrybucyjnej za zbycie Jednostek Uczestnictwa kategorii A określona jest w Tabeli Opłat i nie może być wyższa niż maksymalna wysokość Opłaty Dystrybucyjnej określonej w Statucie Funduszu. Dla danego Dystrybutora sporządzana jest Tabela Opłat, która jest dostępna u Dystrybutora.

Wysokość Opłaty Umorzeniowej za odkupienie Jednostek Uczestnictwa kategorii A określona jest w Tabeli Opłat i nie może być wyższa niż maksymalna wysokość Opłaty Umorzeniowej określonej w Statucie Funduszu. Dla danego Dystrybutora sporządzana jest Tabela Opłat, która jest dostępna u Dystrybutora.

Podrozdział III j – Rockbridge Neo Subfundusz Akcji Rynków Rozwiniętych

Jednostki Uczestnictwa kategorii A1 – opłaty maksymalne określone w Statucie Funduszu

– Opłata Dystrybucyjna – nie wyższa niż 5% wpłacanej kwoty

– Opłata Umorzeniowa – nie wyższa niż 1% kwoty wypłaconej z tytułu odkupienia Jednostek Uczestnictwa. Wysokość Opłaty Dystrybucyjnej za zbycie Jednostek Uczestnictwa kategorii A1 określona jest w Tabeli Opłat i nie może być wyższa niż maksymalna wysokość Opłaty Dystrybucyjnej określonej w Statucie Funduszu.

Wysokość Opłaty Umorzeniowej za odkupienie Jednostek Uczestnictwa kategorii A1 określona jest w Tabeli Opłat i nie może być wyższa niż maksymalna wysokość Opłaty Umorzeniowej określonej w Statucie Funduszu. Tabela Opłat jest dostępna w Punkcie Obsługi Klienta dla Jednostek Uczestnictwa Zbywanych Bezpośrednio zlokalizowanym w siedzibie Towarzystwa.

Jednostki Uczestnictwa kategorii B

Za zbycie Jednostek Uczestnictwa kategorii B pobierana jest Opłata Dystrybucyjna w wysokości określonej w umowie oraz regulaminie dotyczących danego Programu Systematycznego Oszczędzania, która nie będzie wyższa niż 3% wpłacanej kwoty.

Za odkupienie Jednostek Uczestnictwa kategorii B pobiera się Opłatę Umorzeniową w wysokości określonej w umowie oraz regulaminie dotyczących danego Programu Systematycznego Oszczędzania, która nie będzie wyższa niż 4% kwoty wypłacanej z tytułu odkupienia Jednostek Uczestnictwa kategorii B.

Jednostki Uczestnictwa kategorii E

- Opłata Dystrybucyjna – opłata nie jest pobierana

- Opłata Umorzeniowa – opłata nie jest pobierana

- Opłata za Zamianę – opłata nie jest pobierana

Pobiera się opłatę za otwarcie Rachunku IKZE w wysokości, podanej w Tabeli Opłat obowiązującej u danego Dystrybutora w wysokości nie większej niż 600 zł oraz Towarzystwo pobiera opłatę dodatkową za dokonanie Wyплаты, Wyплаты Transferowej lub Zwrotu w okresie 12-miesięcy liczonych od dnia zawarcia Umowy IKZE Rockbridge Neo Fundusze Inwestycyjne w wysokości 2% kwoty podlegającej Wyplacie, Wyplacie Transferowej lub Zwrotowi.

Jednostki Uczestnictwa kategorii I – maksymalne stawki określone w Statucie

- Opłata Dystrybucyjna – nie wyższa niż 3% wpłacanej kwoty

- Opłata Umorzeniowa – nie wyższa niż 2% uzyskanej w wyniku umorzenia Jednostek Uczestnictwa

- Opłata za otwarcie rachunku IKE – nie wyższa niż 300 zł (w zależności od wariantu opisanego w §19 Statutu Funduszu)

- Opłata za Konwersję – przy konwersji do Subfunduszu opłata nie jest pobierana

- Opłata za Zamianę – przy zamianie do Subfunduszu opłata nie jest pobierana

Obowiązujące stawki Opłat Manipulacyjnych dla Jednostek Uczestnictwa kategorii I określone są w Tabeli Opłat obowiązującej u danego Dystrybutora. Wysokość Opłaty Manipulacyjnej nie może być wyższa niż maksymalna wysokość opłaty określonej w Statucie Funduszu. Tabela Opłat jest udostępniana u Dystrybutora, w siedzibie Towarzystwa oraz na stronach internetowych Towarzystwa: www.rockbridge.pl

Towarzystwo pobierze Opłatę Umorzeniową za dokonanie Wyплаты, Wyплаты Transferowej lub Zwrotu w okresie 12 miesięcy od daty zawarcia umowy o prowadzenie IKE Rockbridge Neo Fundusze Inwestycyjne, w wysokości podanej w Tabeli Opłat IKE, nie wyższej niż 2% wypłacanej kwoty.

3.20.5. Od 2025 roku za zarządzanie Subfunduszem Towarzystwo pobiera opłatę zmienną (wynagrodzenie zmienne), którego wysokość jest uzależniona od wyników zarządzania Subfunduszem względem punktu odniesienia (benchmarku) stanowiącego: 90% MSCI World TR + 10% WIBOR O/N. Wynagrodzenie to jest równe wysokości rezerwy na wynagrodzenie zmienne na ostatni dzień kalendarzowy przypadający w okresie rozliczeniowym, nie wyższej jednak niż 20% (dwadzieścia procent) ponad wartość ustalonego benchmarku.

Wynagrodzenie zmienne jest należne w przypadku osiągnięcia przez Subfundusz nadwyżki wyniku ponad benchmark w okresie odniesienia, czyli tzw. alfy. Okres odniesienia to docelowo okres 5 lat. Wyplata wynagrodzenia zmiennego na rzecz Towarzystwa następuje w okresach rocznych, odpowiadających latom kalendarzowym, w ramach tzw. rocznej krystalizacji. Dodatkowo część rezerwy na wynagrodzenie zmienne w stosunku do umarzanych Jednostek Uczestnictwa jest przeksięgowywana każdego Dnia Wyceny w zobowiązania Subfunduszu.

Model naliczania i pobierania wynagrodzenia zmiennego stosowany będzie od pierwszego Dnia Wyceny w 2025 r., tj. 2 stycznia 2025 r.

Po rozpoczęciu obliczania rezerwy na wynagrodzenie zmienne na podstawie ustalonego modelu, pierwsza krystalizacja następuje na ostatni Dzień Wyceny przypadający w 2025 roku, a pierwszy pełny 5-letni okres odniesienia kończy się po 5 latach od wprowadzenia modelu naliczania opłat za wynagrodzenie zmienne. Następnie 5-letni okres odniesienia staje się okresem ruchomym, wyznaczanym krocząco, tj. od ostatniego Dnia Wyceny, 5 lat wstecz.

Rezerwa na wynagrodzenie zmienne naliczana jest każdego Dnia Wyceny, w stosunku do dziennej zmiany alfy - jeżeli zmiana alfy jest dodatnia w danym Dniu Wyceny, alfa w okresie odniesienia jest dodatnia i ujemna alfa z lat poprzednich w okresie odniesienia została pokryta.

Jeżeli zmiana alfy jest ujemna w danym Dniu Wyceny, dotychczas naliczona rezerwa na wynagrodzenie zmienne jest rozwiązywana proporcjonalnie do spadku alfy (minimum rezerwy to 0).

Wyplata wynagrodzenia zmiennego następuje również w przypadku, gdy stopa zwrotu z Subfunduszu w okresie odniesienia jest ujemna lub stopa zwrotu w danym okresie rozliczeniowym jest ujemna, przy założeniu spełnienia warunków opisanych powyżej, czyli występowania dodatniej alfy w stosunku do punktu odniesienia (pomimo ujemnych wyników Subfunduszu i punktu odniesienia).

Poniżej przedstawiono przykład sposobu obliczania wynagrodzenia zmiennego:

Rok rozliczeniowy	Stopa zwrotu w okresie rozliczeniowym (1Y) bez pobierania wynagrodzenia zmiennego			Stopa zwrotu w okresie odniesienia (5Y) bez pobierania wynagrodzenia zmiennego w danym roku rozliczeniowym			Podstawa naliczenia wynagrodzenia zmiennego*		Stopa zwrotu w okresie rozliczeniowym (1Y) z pobranym wynagrodzeniem zmiennym		Wycena jednostki		Pobranie wynagrodzenia zmiennego	Komentarz
	Punkt odniesienia	Subfundusz	alfa	Punkt odniesienia	Subfundusz	alfa	maksymalna wartość alfy w okresach krystalizacji	alfa referencyjna	Subfundusz	alfa	bez wynagrodzenia zmiennego	z wynagrodzeniem zmiennym		
1	1,50%	1,00%	-0,50%	1,50%	1,00%	-0,50%	0,00%	0,00%	1,00%	-0,50%	101,00	101,00	NIE	Ujemna alfa w okresie rozliczeniowym
2	1,00%	1,25%	0,25%	2,52%	2,26%	-0,25%	0,00%	0,00%	1,25%	0,25%	102,26	102,26	NIE	Dodatnia alfa w okresie rozliczeniowym, ale ujemna w okresie odniesienia
3	0,50%	1,00%	0,50%	3,03%	3,29%	0,26%	0,00%	0,26%	0,95%	0,45%	103,29	103,23	TAK	Dodatnia alfa w okresie rozliczeniowym i w okresie odniesienia, wynagrodzenie zmienne pobrane tylko od
4	0,00%	-0,25%	-0,25%	3,03%	2,97%	-0,05%	0,20%	0,00%	-0,25%	-0,25%	103,03	102,97	NIE	Ujemna alfa w okresie rozliczeniowym
5	-0,75%	-0,25%	0,50%	2,25%	2,72%	0,46%	0,20%	0,26%	-0,30%	0,45%	102,77	102,66	TAK	Dodatnia alfa w okresie rozliczeniowym i w okresie odniesienia, wynagrodzenie zmienne pobrane tylko od
6	1,25%	1,00%	-0,25%	2,00%	2,66%	0,66%	0,90%	0,00%	1,00%	-0,25%	103,80	103,69	NIE	Ujemna alfa w okresie rozliczeniowym
7	0,50%	2,00%	1,50%	1,50%	3,42%	1,93%	0,65%	1,28%	1,74%	1,24%	105,87	105,49	TAK	Dodatnia alfa w okresie rozliczeniowym i w okresie odniesienia, wynagrodzenie zmienne pobrane tylko od
8	0,00%	-0,25%	-0,25%	0,99%	1,94%	0,94%	1,20%	0,00%	-0,25%	-0,25%	105,61	105,23	NIE	Ujemna alfa w okresie rozliczeniowym

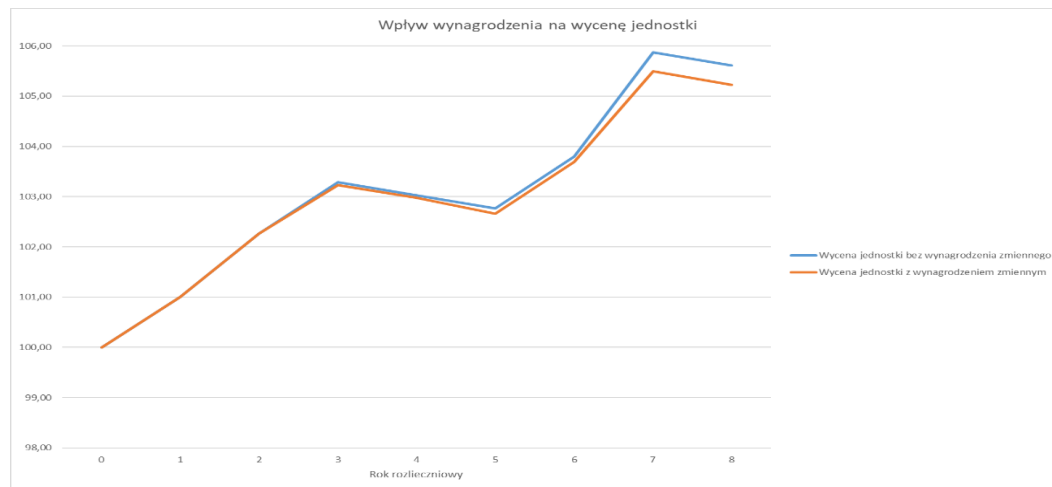
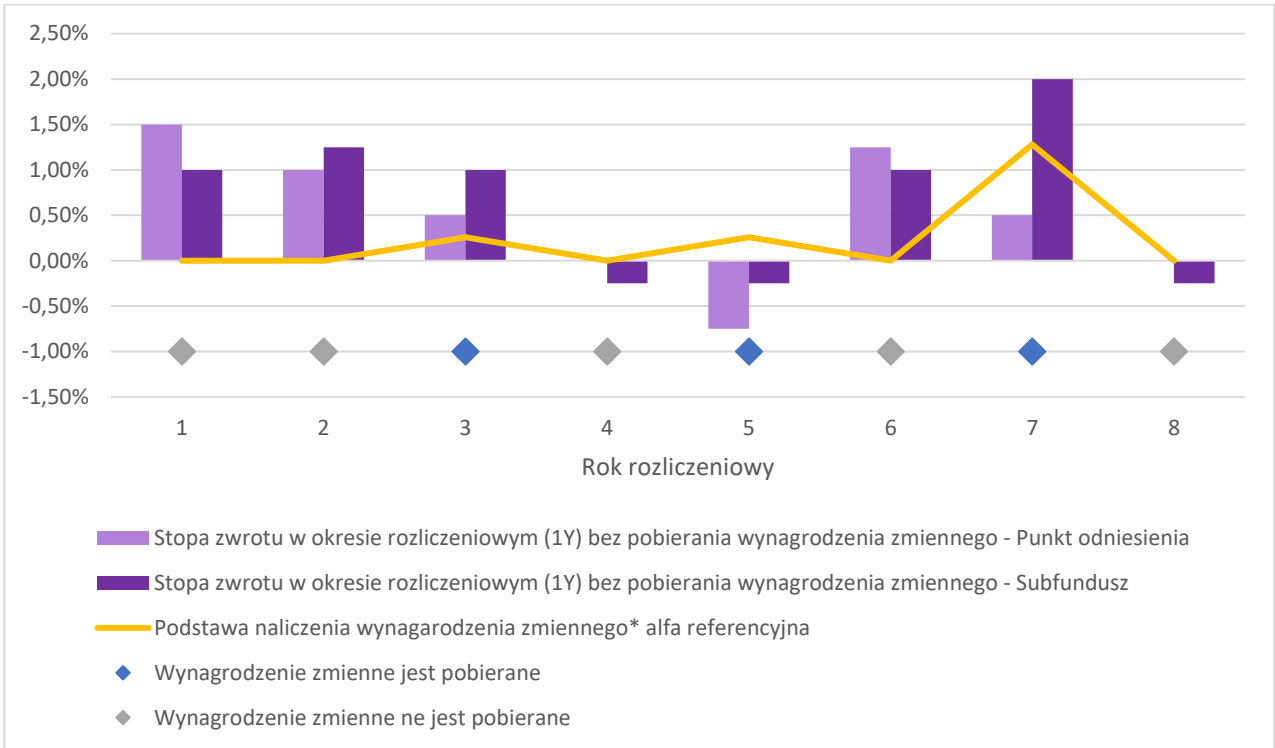

Za rok 2025 Towarzystwo pobrało opłatę zmienną za zarządzanie Subfunduszem w następującej wysokości (w podziale na typ Jednostki Uczestnictwa):

- Jednostka Uczestnictwa typu A – 182,33 zł, co stanowiło 0,00% WANS na Jednostkę Uczestnictwa typu A,
- Jednostka Uczestnictwa typu A1 – 0,00 zł,
- Jednostka Uczestnictwa typu E – 0,00 zł,
- Jednostka Uczestnictwa typu I – 0,00 zł.

3.20.6. Za zarządzanie Subfunduszem pobiera się wynagrodzenie stałe od Aktywów Subfunduszu przypadających na daną kategorię Jednostki Uczestnictwa, w maksymalnej wysokości 2,0% w skali roku naliczone od Wartości Aktywów Netto Subfunduszu. Wskazana maksymalna stawka wynagrodzenia stałego za zarządzanie Subfunduszem odnosi się do kategorii Jednostek Uczestnictwa A, B, E i I zbywanych w ramach Subfunduszu. W przypadku kategorii Jednostek Uczestnictwa A1 Towarzystwo pobiera z Aktywów Subfunduszu wynagrodzenie stałe w maksymalnej wysokości 1,99% w skali roku naliczone od Wartości Aktywów Netto Subfunduszu.

Od dnia 2 stycznia 2025 r. Towarzystwo pobiera także wynagrodzenie zmienne uzależnione od wyników zarządzania Subfunduszem w wysokości nieprzekraczającej 20% ponad wartość ustalonego benchmarku.

3.20.7. Zgodnie z § 18i ust. 4 Statutu Funduszu koszty działalności Subfunduszu niewymienione w § 18i ust. 3 Statutu Funduszu lub przekraczające limity tam określone pokrywane są przez Towarzystwo.

Część umów o świadczenie usług brokerskich zawartych z podmiotami prowadzącymi działalność maklerską zawiera klauzule dotyczące nieodpłatnego udostępniania analiz i rekomendacji rynkowych. Świadczenia dodatkowe wynikające z tych porozumień nie mają wpływu na wysokość prowizji pobieranych przez podmiot świadczący usługę na rzecz Subfunduszu oraz na wysokość wynagrodzenia Towarzystwa za zarządzanie Subfunduszem. Istniejące porozumienia w tym zakresie nie mają negatywnego wpływu na interes Uczestników Subfunduszu.

3.21. Podstawowe dane finansowe Funduszu w ujęciu historycznym

a) Wartość aktywów netto Subfunduszu na 31 grudnia 2025 roku wynosiła 9 559 tys. złotych.

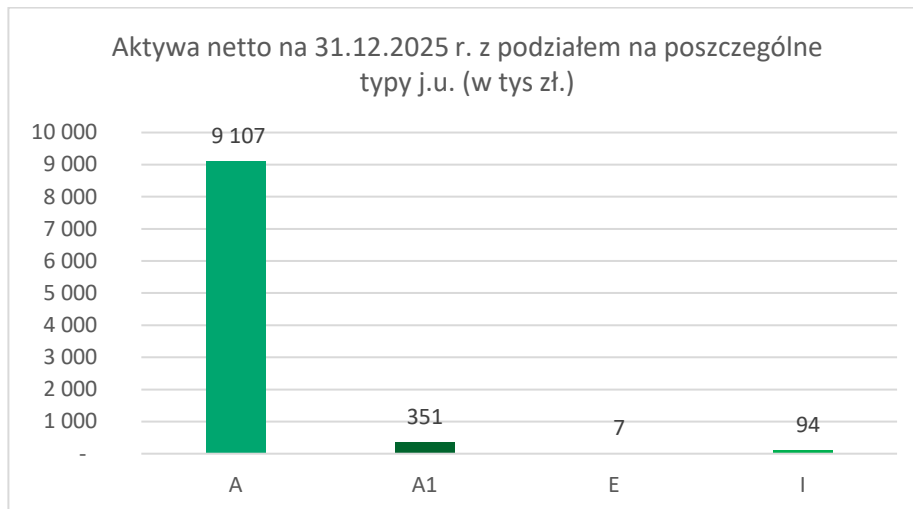

b) Wielkość średniej stopy zwrotu z inwestycji w Jednostki Uczestnictwa za ostatnie 3, 5, 10 lat

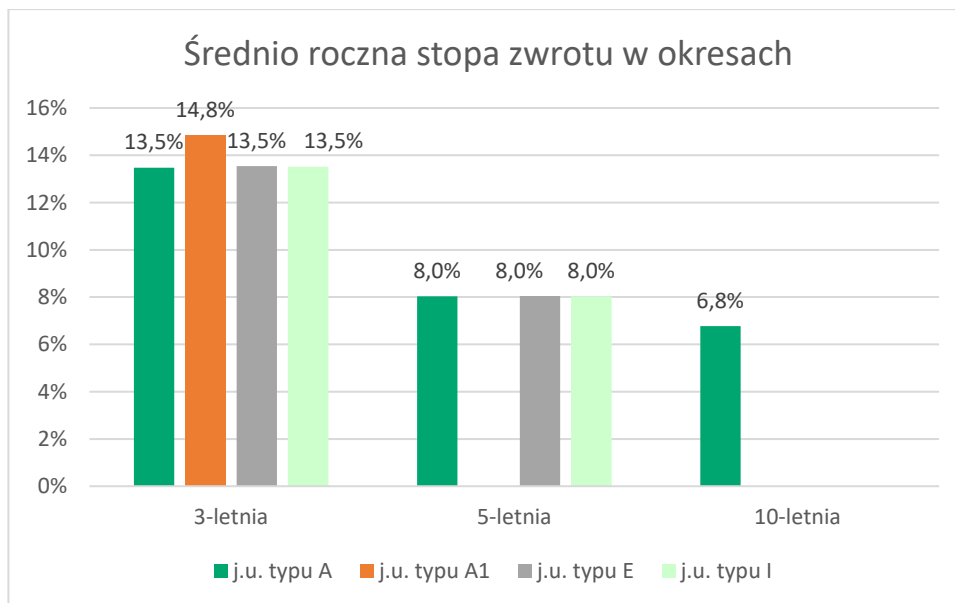

c) Wzorzec służący do oceny efektywności inwestycji w Jednostki Uczestnictwa

Do dnia 26 września 2007 r. Benchmarkiem dla Subfunduszu była 50% inwestycja w AIG Global Equity Fund i 50% inwestycja w AIG Global Equities Value Fund.

Do dnia 30 maja 2008 r. Benchmarkiem dla Subfunduszu była 50% inwestycja w AIG Europe Small Companies Fund i 50% inwestycja w AIG Europe Small& Mid Cap.

Od dnia 1 czerwca 2008 roku Benchmarkiem dla Subfunduszu była 45% inwestycja w PineBridge Europe Small Companies Fund, 45% inwestycja w PineBridge Europe Small& Mid Cap Fund i 10% USD LIBOR 1-miesięczny – 0,2%.

Od dnia 20 czerwca 2010 roku Benchmarkiem dla Subfunduszu była 45% inwestycja w European Focus Fund – subfundusz BlackRock Global Funds, 45% inwestycja w Franklin Mutual European Fund – subfunduszy Franklin Templeton Investment Funds i 10% USD LIBOR 1-miesięczny – 0,2%.

Od 28 grudnia 2011 r. do dnia 27 grudnia 2012 r. benchmarkiem dla Subfunduszu jest 45% inwestycja w BlackRock European Focus Fund, 45% inwestycja w Franklin Mutual European Fund oraz 10% PLN WIBOR 1 – miesięczny.

Od dnia 28 grudnia 2012 r. do dnia 14 marca 2017 r. benchmarkiem dla Subfunduszu była 90% MSCI World Index oraz 10% 1 miesięczny WIBID.

Od dnia 15 marca 2017 r. do 31 grudnia 2024 r. Subfundusz nie posiadał benchmarku.

Od dnia 1 stycznia 2025 roku benchmarkiem dla Subfunduszu jest portfel składający się w 90% z indeksu MSCI World TR oraz 10% WIBOR O/N.

d) Wielkość średniej stopy zwrotu z przyjętego wzorca w okresach wskazanych w lit b

Nie dotyczy, Subfundusz nie posiadał we wskazanych okresach benchmarku.

e) Indywidualna stopa zwrotu Uczestnika z inwestycji jest uzależniona od wartości Jednostki Uczestnictwa w momencie jej zbycia i odkupienia przez Fundusz oraz wysokości pobranych przez Fundusz opłat manipulacyjnych. Wyniki historyczne nie gwarantują uzyskania podobnych wyników w przyszłości.

3.22. W Funduszu nie przewiduje się utworzenia rady inwestorów.

Podrozdział IIIk

ROCKBRIDGE NEO SUBFUNDUSZ AKCJI RYNKÓW WSCHODZĄCYCH

(zwany dalej również Subfunduszem)

(wcześniej AIG Subfundusz Akcji Rynków Wschodzących, Amplico Subfundusz Akcji Rynków Wschodzących, MetLife Subfundusz Akcji Rynków Wschodzących, Nationale-Nederlanden Subfundusz Akcji Rynków Wschodzących)

3.8. Charakterystyka Jednostek Uczestnictwa Subfunduszu zbywanych przez Fundusz, w tym:

a) Charakterystyka Jednostek Uczestnictwa Subfunduszu różnych kategorii, jeżeli Fundusz zbywa jednostki różnych kategorii

Fundusz w ramach Subfunduszu zbywa Jednostki Uczestnictwa kategorii A, A1, B, E oraz I. Kategorie Jednostek Uczestnictwa są zróżnicowane pod względem stawek Opłat Manipulacyjnych określonych w Statucie Funduszu. Jednostki Uczestnictwa zróżnicowane są także pod względem sposobu ich zbywania. Jednostki Uczestnictwa kategorii A zbywane są za pośrednictwem Dystrybutorów bez ograniczeń, w tym również w ramach Wyspecjalizowanych Programów Inwestycyjnych. Jednostki Uczestnictwa kategorii A1 zbywane są wyłącznie bezpośrednio przez Fundusz. Jednostki Uczestnictwa kategorii B są zbywane za pośrednictwem Dystrybutorów bez ograniczeń w ramach Programów Systematycznego Oszczędzania. W przypadku rozwiązania umowy w ramach Programu Systematycznego Oszczędzania, Jednostki Uczestnictwa kategorii B danego Subfunduszu są zamieniane na Jednostki Uczestnictwa kategorii A tego samego Subfunduszu. Jednostki Uczestnictwa kategorii E za pośrednictwem Dystrybutorów zbywane są bez ograniczeń w ramach Rachunku IKZE we wszystkich Subfunduszach. Jednostki Uczestnictwa kategorii I zbywane są za pośrednictwem Dystrybutorów bez ograniczeń w ramach Rachunku IKE we wszystkich Subfunduszach. Kategorie Jednostek Uczestnictwa mogą być także zróżnicowane pod względem Minimalnej Wpłaty oraz wysokości opłat obciążających Aktywa Subfunduszu.

W związku z zbywaniem, odkupywaniem i Zamianą/Konwersją Jednostek Uczestnictwa kategorii A pobiera się następujące opłaty:

Opłatę Dystrybucyjną – wysokość Opłaty Dystrybucyjnej za zbycie Jednostek Uczestnictwa kategorii A określona jest w Tabeli Opłat i nie może być wyższa niż maksymalna wysokość Opłaty Dystrybucyjnej określona w Statucie Funduszu. Dla danego Dystrybutora sporządzana jest Tabela Opłat, która jest dostępna u Dystrybutora.

Opłatę Umorzeniową – wysokość Opłaty Umorzeniowej za odkupienie Jednostek Uczestnictwa kategorii A określona jest w Tabeli Opłat i nie może być wyższa niż maksymalna wysokość Opłaty Umorzeniowej określona w Statucie Funduszu. Dla danego Dystrybutora sporządzana jest Tabela Opłat, która jest dostępna u Dystrybutora.

Opłatę za Zamianę/Konwersję – wysokość Opłaty za Zamianę/Konwersję pobieranej w związku z dokonywaniem Zamiany/Konwersji Jednostek Uczestnictwa Subfunduszu na Jednostki Uczestnictwa innego Subfunduszu lub na jednostki uczestnictwa subfunduszy wydzielanych w ramach Rockbridge Neo FIO określona jest w Tabeli Opłat. Dla danego Dystrybutora sporządzana jest Tabela Opłat, która jest dostępna u Dystrybutora.

W związku z zbywaniem, odkupywaniem i Zamianą/Konwersją Jednostek Uczestnictwa kategorii A1, zbywanych bezpośrednio przez Fundusz, pobiera się następujące opłaty:

Opłatę Dystrybucyjną – wysokość Opłaty Dystrybucyjnej za zbycie Jednostek Uczestnictwa kategorii A1 określona jest w Tabeli Opłat i nie może być wyższa niż maksymalna wysokość Opłaty Dystrybucyjnej określona w Statucie Funduszu.

Opłatę Umorzeniową – wysokość Opłaty Umorzeniowej za odkupienie Jednostek Uczestnictwa kategorii A1 określona jest w Tabeli Opłat i nie może być wyższa niż maksymalna wysokość Opłaty Umorzeniowej określona w Statucie Funduszu.

Opłatę za Zamianę/Konwersję – wysokość Opłaty za Zamianę/Konwersję pobieranej w związku z dokonywaniem Zamiany/Konwersji Jednostek Uczestnictwa (kategorii A1) Subfunduszu na Jednostki Uczestnictwa innego Subfunduszu lub na jednostki uczestnictwa subfunduszy wydzielanych w ramach Rockbridge Neo FIO określona jest w Tabeli Opłat.

Tabela Opłat dla Jednostek Uczestnictwa kategorii A1 jest dostępna w Punkcie Obsługi Klienta dla Jednostek Uczestnictwa Zbywanych Bezpośrednio przez Fundusz zlokalizowanym w siedzibie Towarzystwa.

Opłaty związane ze zbywaniem, odkupywaniem i zamianą Jednostek Uczestnictwa kategorii B określone są w Regulaminie Programu Systematycznego Oszczędzania i nie mogą być wyższe niż maksymalna wysokość tych opłat określona w Statucie Funduszu.

Nie jest pobierana opłata związana ze zbywaniem, odkupywaniem, zamianą i konwersją Jednostek Uczestnictwa kategorii E.

Pobiera się opłatę za otwarcie Rachunku IKZE w wysokości, podanej w Tabeli Opłat obowiązującej u danego Dystrybutora w wysokości nie większej niż 600 zł oraz Towarzystwo pobiera opłatę dodatkową za dokonanie Wpłaty, Wpłaty Transferowej lub Zwrotu w okresie 12-miesięcy liczonych od dnia zawarcia Umowy IKZE Rockbridge Neo Fundusze Inwestycyjne w wysokości 2% kwoty podlegającej Wpłacie, Wpłacie Transferowej lub Zwrotowi.

Obowiązujące stawki Opłat Manipulacyjnych dla Jednostek Uczestnictwa kategorii I określone są w Tabeli Opłat obowiązującej u danego Dystrybutora. Wysokość Opłaty Manipulacyjnej nie może być wyższa niż maksymalna wysokość opłaty określonej w Statucie Funduszu. Tabela Opłat jest udostępniana u Dystrybutora, w siedzibie Towarzystwa oraz na stronach internetowych Towarzystwa: www.rockbridge.pl

b) Informacja, że Jednostki Uczestnictwa Subfunduszu nie mogą być zbywane na rzecz osób trzecich, podlegają dziedziczeniu, mogą być przedmiotem zastawu

Jednostki Uczestnictwa nie mogą być zbywane przez Uczestników na rzecz osób trzecich, a jedynie odkupywane przez Fundusz na zasadach określonych w Statucie Funduszu. Jednostki Uczestnictwa podlegają dziedziczeniu. Jednostki Uczestnictwa mogą być także przedmiotem zastawu. Zaspokojenie zastawnika z przedmiotu zastawu następuje wyłącznie w wyniku odkupienia Jednostek Uczestnictwa przez Fundusz na żądanie zgłoszone w postępowaniu egzekucyjnym. Zaspokojenie wierzytelności zabezpieczonej zastawem z Jednostek Uczestnictwa kategorii I i E traktowane jest jako zwrot. Ustanowienie zastawu na Jednostkach Uczestnictwa staje się skuteczne z chwilą dokonania, na wniosek zastawcy lub zastawnika, odpowiedniego zapisu w Rejestrze Uczestników Funduszu, po przedstawieniu Towarzystwu umowy zastawu, z uwzględnieniem przepisów Ustawy oraz przepisów dotyczących zastawu rejestrowego i zastawu skarbowego.

3.9. Zwięzłe określenie praw Uczestników Funduszu

Uczestnik Funduszu ma prawo w szczególności do:

- a) nabywania Jednostek Uczestnictwa,
- b) żądania odkupienia Jednostek Uczestnictwa,
- c) zamiany/konwersji Jednostek Uczestnictwa,
- d) ustanawiania zastawu na Jednostkach Uczestnictwa,
- e) ustanawiania pełnomocnika,
- f) otrzymania potwierdzenia dokonanego zbycia lub odkupienia Jednostek Uczestnictwa,
- g) otrzymania środków pieniężnych należnych z tytułu odkupienia Jednostek Uczestnictwa,
- h) żądania doręczenia prospektu informacyjnego,
- i) udziału w Zgromadzeniu Uczestników.

3.10. Zasady przeprowadzania zapisów na Jednostki Uczestnictwa Subfunduszu

Zapisy na Jednostki Uczestnictwa Subfunduszu odbyły się na zasadach określonych w art. 15 ust. 5 Ustawy oraz § 2 ust. 7-9 Statutu Funduszu, tzn. Towarzystwo dokonało zapisu na Jednostki Uczestnictwa Subfunduszu w łącznej kwocie 4.800.000 (słownie: cztery miliony osiemset tysięcy) złotych w terminie 14 (słownie: czternastu) dni od dnia doręczenia Towarzystwu zezwolenia Komisji Nadzoru Finansowego na utworzenie Funduszu. Z wpłat do Funduszu w ramach zapisów Towarzystwo stworzyło portfele inwestycyjne Subfunduszu. Wysokość wpłat na Jednostki Uczestnictwa każdego z Subfunduszu wyniosła 400.000 złotych (słownie: czterysta tysięcy złotych).

3.11. Sposób i szczegółowe warunki

3.11.1. Zbywania Jednostek Uczestnictwa Subfunduszu

Fundusz w ramach Subfunduszu zbywa Jednostki Uczestnictwa bez ograniczeń. Fundusz w ramach Subfunduszu zbywa Jednostki Uczestnictwa bezpośrednio lub za pośrednictwem Dystrybutora. Zbywanie Jednostek Uczestnictwa następuje w każdym Dniu Wyceny. Jednostki Uczestnictwa są zbywane po cenie wynikającej z podzielenia Wartości Aktywów Netto Subfunduszu przez liczbę Jednostek Uczestnictwa w Subfunduszu obliczonej w Dniu Wyceny, w którym następuje zbycie Jednostek Uczestnictwa. Pierwsze zbycie Jednostek Uczestnictwa następuje w drodze otwarcia rachunku w Funduszu z zastrzeżeniem zdania następnego. Jednostki Uczestnictwa kategorii A1 zbywane są wyłącznie bezpośrednio przez Fundusz, pod warunkiem złożenia pisemnego zlecenia otwarcia rachunku i nabycia Jednostek Uczestnictwa w Punkcie Obsługi Klienta dla Jednostek Uczestnictwa Zbywanych Bezpośrednio przez Fundusz zlokalizowanym w siedzibie Towarzystwa. W przypadku zbycia Jednostek Uczestnictwa kategorii A i kategorii A1 przez Fundusz w ramach Subfunduszu Minimalna Wpłata wynosi 500 (słownie: pięćset) złotych. Każda następną wpłata nie może być niższa niż 250 (słownie: dwieście pięćdziesiąt) złotych. W przypadku zbycia Jednostek Uczestnictwa kategorii A w ramach Wyspecjalizowanych Programów Inwestycyjnych minimalna Wpłata Początkowa oraz minimalna kwota jednorazowej kolejnej wpłaty będzie określana w umowie o uczestnictwo w danym Wyspecjalizowanym Programie Inwestycyjnym.

W przypadku zbycia Jednostek Uczestnictwa Subfunduszu Zagranicznych kategorii B Minimalna Wpłata początkowa oraz minimalna kwota jednorazowej kolejnej wpłaty wynosi 100 (słownie: sto).

W przypadku zbycia Jednostek Uczestnictwa Subfunduszu kategorii E oraz I Minimalna Wpłata początkowa oraz minimalna kwota jednorazowej kolejnej wpłaty będzie określana w umowie o prowadzenie Rachunku IKZE lub umowie o prowadzenie Rachunku IKE. Kwoty Minimalnych Wpłat początkowych i wpłat następných nie mogą być wyższe od kwot wyżej wymienionych wpłat dokonywanych przez Inwestorów i Uczestników poza tymi programami. Wpłaty dokonywane na Rachunek IKZE w roku kalendarzowym nie mogą przekroczyć limitu o którym mowa w art. 13a ust. 1 ustawy z dnia 20 kwietnia 2004 r. o indywidualnych kontach emerytalnych oraz indywidualnych kontach zabezpieczenia emerytalnego, oraz w przypadku osoby, która złoży oświadczenie, że prowadzi pozarolniczą działalność, limitu o którym mowa w art. 13a ust. 1a ww. ustawy. Osoba, która zawarła z Funduszem umowę o prowadzenie Rachunku IKZE zobowiązana jest do niezwłocznego powiadamiania Funduszu o wszelkich zmianach mających wpływ na wysokość przysługującego jej limitu wpłat na IKZE.

Nabycie Jednostek Uczestnictwa przez Inwestora lub Uczestnika Funduszu następuje poprzez złożenie zlecenia nabycia u Dystrybutora lub w Funduszu a następnie dokonanie wpłaty środków pieniężnych na rachunek Funduszu związany z Subfunduszem, właściwy dla danej kategorii Jednostek Uczestnictwa, zgodnie ze złożonym zleceniem, albo poprzez dokonanie bezpośredniej wpłaty środków pieniężnych na rachunek bankowy Funduszu związany z Subfunduszem, właściwy dla danej kategorii Jednostek Uczestnictwa, pod warunkiem posiadania przez Inwestora lub Uczestnika Funduszu otwartego rachunku w Funduszu. Nabycie Jednostek Uczestnictwa kategorii A1 może nastąpić poprzez dokonanie bezpośredniej wpłaty środków pieniężnych na rachunek Funduszu związany z Subfunduszem, właściwy dla Jednostek Uczestnictwa kategorii A1, pod warunkiem wcześniejszego złożenia pisemnego zlecenia otwarcia rachunku i nabycia Jednostek Uczestnictwa w Punkcie Obsługi Klienta dla Jednostek Uczestnictwa Zbywanych Bezpośrednio przez Fundusz zlokalizowanym w siedzibie Towarzystwa. Za datę dokonania wpłaty uważa się datę wpływu środków pieniężnych na rachunek bankowy Funduszu związany z Subfunduszem. Z zastrzeżeniem nabycia Jednostek Uczestnictwa kategorii A1, Inwestor może upoważnić Dystrybutora do złożenia Funduszowi zlecenia otwarcia Rejestru w terminie i na warunkach wskazanych przez Inwestora. Podmiot składający zlecenie oraz podmiot dokonujący wpłaty obowiązani są podać dane umożliwiające identyfikację Inwestora lub Uczestnika Funduszu, w szczególności:

- w przypadku osób fizycznych – imię i nazwisko Inwestora lub Uczestnika Funduszu, adres, numer PESEL lub datę urodzenia, w przypadku Uczestnika Funduszu także numer rachunku Uczestnika Funduszu w Rejestrze, jak również cechy dokumentu, na podstawie którego stwierdzono tożsamość osoby;
- w przypadku osób prawnych lub jednostek organizacyjnych nieposiadających osobowości prawnej – nazwę (firmę) Inwestora lub Uczestnika Funduszu, adres siedziby, numer REGON, w przypadku Uczestnika Funduszu także numer rachunku Uczestnika Funduszu w Rejestrze.

Fundusz żąda przedłożenia oryginałów lub złożenia kopii (w tym kopii poświadczonych notarialnie) dokumentów potwierdzających dane identyfikujące Inwestora i Uczestnika Funduszu, a w przypadku osób prawnych lub jednostek organizacyjnych nieposiadających osobowości prawnej – dokumentów potwierdzających umocowanie do ich reprezentacji.

W przypadku dokumentów sporządzonych poza granicą Rzeczypospolitej Polskiej należy przedłożyć Funduszowi następujące dokumenty:

- albo, z wyłączeniem dokumentów tożsamości, przysięgłego tłumaczenia przedłożonych dokumentów na język polski lub ich uwierzytelnienia w polskiej placówce dyplomatycznej lub urzędzie konsularnym w kraju, w którym te dokumenty zostały sporządzone, chyba że przepisy prawa pozwalają na odstępianie od tego wymogu m.in. poprzez umieszczenie na dokumencie lub dołączenie do dokumentu apostille wydanej przez właściwy organ państwa, z którego ten dokument pochodzi,

- albo kopie dokumentów sporządzonych poza terytorium Rzeczypospolitej Polskiej w języku angielskim, lub też przetłumaczone na język angielski i poświadczone za zgodność z oryginałem przez uprawniony podmiot państwa, w którym zostały przetłumaczone. Dokumenty dostarczone zgodnie z brzmieniem zdania poprzedzającego będą przyjęte przez Fundusz, jeżeli zostały sporządzone nie później niż na 2 miesiące przed datą ich przedłożenia Funduszowi.

Wybór rodzaju dostarczanych dokumentów należeć będzie do Uczestnika Funduszu, w przypadku, gdy Uczestnik Funduszu nie dokona wyboru formy w jakiej zamierza dostarczyć dokumenty, niniejsze uprawnienie przysługiwać będą Funduszowi, jednakże w razie wątpliwości co do brzmienia przedłożonego dokumentu, Fundusz będzie uprawniony do żądania przedłożenia tłumaczenia takiego dokumentu.

Uczestnik Funduszu zobowiązany jest do niezwłocznego powiadamiania Funduszu o wszelkich zmianach danych podlegających wpisowi do Rejestru, w szczególności adresu korespondencyjnego oraz danych dotyczących zasad i sposobu reprezentacji Uczestnika.

Uczestnik Funduszu może składać za pośrednictwem banków lub innych uprawnionych instytucji zlecenie bezpośrednio na formularzu polecenia przelewu/wpłaty gotówkowej na rachunek bankowy Funduszu związany z Subfunduszem, pod warunkiem umieszczenia na formularzu polecenia przelewu /wpłaty gotówkowej danych pozwalających Funduszowi na jego identyfikację, w szczególności: imię i nazwisko lub nazwę (firmę) Uczestnika Funduszu, numer rachunku Uczestnika Funduszu w Rejestrze, numer PESEL lub datę urodzenia, nazwę dystrybutora. Za datę dokonania wpłaty i złożenia zlecenia uważa się datę wpływu środków pieniężnych na rachunek Funduszu.

Fundusz nie nawiązuje stosunków gospodarczych z Inwestorami powiązanymi z Państwem trzecim wysokiego ryzyka. Za powiązanie z Państwem trzecim wysokiego ryzyka rozumie się następujące sytuacje:

- Uczestnik lub Inwestor jest obywatelem, ma miejsce stałego zamieszkania, zameldowania lub jest zarejestrowany w Państwie trzecim wysokiego ryzyka lub podany przez niego adres do korespondencji wskazuje na Państwo trzecie wysokiego ryzyka;
- Beneficjent rzeczywisty, pełnomocnik, przedstawiciel, reprezentant Uczestnika lub Inwestora jest obywatelem, ma miejsce stałego zamieszkania, zameldowania lub jest zarejestrowany w Państwie trzecim wysokiego ryzyka lub podany przez niego adres do korespondencji wskazuje na Państwo trzecie wysokiego ryzyka.

Przez Państwo trzecie wysokiego ryzyka rozumie się państwo trzecie zidentyfikowane przez Komisję Europejską w akcie delegowanym przyjętym na podstawie art. 9 dyrektywy Parlamentu Europejskiego i Rady (UE) 2015/849 z dnia 20 maja 2015 r. w sprawie zapobiegania wykorzystywaniu systemu finansowego do prania pieniędzy lub finansowania terroryzmu, zmieniająca rozporządzenie Parlamentu Europejskiego i Rady (UE) nr 648/2012 i uchylająca dyrektywę Parlamentu Europejskiego i Rady 2005/60/WE oraz dyrektywę Komisji 2006/70/WE.

W przypadku istniejących stosunków gospodarczych z Inwestorami mającymi powiązania lub u których w wyniku zmiany danych pojawi się powiązanie z Państwem trzecim wysokiego ryzyka, Towarzystwo i Fundusze stosują wzmożone środki bezpieczeństwa finansowego, w tym uzyskują dodatkowe informacje o Inwestorze oraz Beneficjencie rzeczywistym, zamierzonym charakterze stosunków gospodarczych, źródle majątku Inwestora oraz beneficjenta rzeczywistego i źródle pochodzenia wartości majątkowych pozostających w dyspozycji Inwestora oraz beneficjenta rzeczywistego w ramach stosunków gospodarczych lub transakcji, jak również o przyczynach i okolicznościach zamierzonych lub przeprowadzonych transakcji. W ww. przypadkach niezbędne jest uzyskanie akceptacji kadry kierowniczej wyższego szczebla na kontynuację stosunków gospodarczych z takim Inwestorem.

Działając na podstawie Rozporządzenia Rady (UE) nr 2019/796 w sprawie środków ograniczających w celu zwalczania cyberataków zagrażających Unii lub jej państwom członkowskim, Rozporządzenia Rady (WE) nr 2580/2001 z dnia 27 grudnia 2001 r. w sprawie szczególnych środków restrykcyjnych skierowanych przeciwko niektórym osobom i podmiotom mających na celu zwalczanie terroryzmu, Rozporządzenia Rady (WE) nr 881/2002 z dnia 27 maja 2002 r. wprowadzające niektóre szczególne środki ograniczające skierowane przeciwko niektórym osobom i podmiotom związanym z siecią Al-Kaida, Rozporządzenia Rady (UE) nr 753/2011 z dnia 1 sierpnia 2011 r. w sprawie środków ograniczających skierowanych przeciwko niektórym osobom, grupom, przedsiębiorstwom i podmiotom w związku z sytuacją w Afganistanie, Rozporządzenie Rady (UE) 2016/1686 z dnia 20 września 2016 r. nakładające dodatkowe środki ograniczające przeciwko ISIL (Daisz) i Al-Kaidzie oraz osobom fizycznym i prawnym, podmiotom lub organom z nimi związanymi, Fundusz stosuje wobec osób i podmiotów środki ograniczające określone w tych rozporządzeniach.

Działając na podstawie Rozporządzenia Rady (UE) nr 833/2014 dotyczącego środków ograniczających w związku z działaniami Rosji destabilizującymi sytuację na Ukrainie oraz Rozporządzenia Rady (WE) nr 765/2006 dotyczące środków ograniczających w związku z sytuacją na Białorusi i udziałem Białorusi w agresji Rosji wobec Ukrainy, od dnia 12 kwietnia 2022 r. Fundusz nie zbywa Jednostek Uczestnictwa następującym Inwestorom:

- jakimkolwiek obywatelem rosyjskim lub osobom fizycznym zamieszkałym w Rosji lub jakimkolwiek osobom prawnym, podmiotom lub organom z siedzibą w Rosji;
- jakimkolwiek obywatelem białoruskim lub osobom fizycznym zamieszkałym na Białorusi, lub dowolnym osobom prawnym, podmiotom lub organom z siedzibą na Białorusi.

Powyższe postanowienie w odniesieniu do sankcji wynikających z Rozporządzenia Rady (UE) nr 833/2014 nie ma zastosowania do obywateli państwa członkowskiego, państwa będącego członkiem Europejskiego Obszaru Gospodarczego lub Szwajcarii ani do osób fizycznych posiadających zezwolenie na pobyt czasowy lub stały w państwie członkowskim, w państwie będącym członkiem Europejskiego Obszaru Gospodarczego lub w Szwajcarii, w odniesieniu do Rozporządzenia Rady (WE) nr 765/2006 nie ma zastosowania do obywateli państwa członkowskiego Unii Europejskiej i osób fizycznych posiadających zezwolenie na pobyt czasowy lub stały w państwie członkowskim Unii Europejskiej pod warunkiem udokumentowania posiadania takiego obywatelstwa lub zezwolenia na pobyt.

W związku z wymogiem sformułowanym w art. 46 Ustawy AML Uczestnik lub Inwestor lub beneficjent rzeczywisty Uczestnika lub Inwestora zajmujący eksponowane stanowisko polityczne (PEP), będący członkiem rodziny osoby zajmującej eksponowane stanowisko polityczne lub osobą znaną jako bliski współpracownik osoby zajmującej eksponowane stanowisko polityczne określone w Ustawie AML może złożyć zlecenia nabycia jednostek uczestnictwa Funduszu z zastrzeżeniem, że realizacja przedmiotowych zleceń wymaga uzyskania zgody Zarządu Towarzystwa, wskazanego członka Zarządu lub osoby wyznaczonej przez Zarząd lub odpowiedzialnej za działalność Towarzystwa po uzyskaniu zgody Zarządu, wskazanego członka Zarządu lub osoby wyznaczonej przez Zarząd Towarzystwa. W przypadku nie wyrażenia zgody przez Towarzystwo na nabycie jednostek uczestnictwa Inwestor lub Uczestnik zostanie niezwłocznie poinformowany przez Towarzystwo. Towarzystwo przed podjęciem decyzji o wyrażeniu zgody może zażądać dodatkowych danych od uczestnika/inwestora lub beneficjenta rzeczywistego, w szczególności dodatkowe dane mogą dotyczyć źródła majątku uczestnika lub inwestora, źródła pochodzenia wartości majątkowych pozostających w dyspozycji uczestnika lub inwestora w ramach stosunków gospodarczych lub transakcji. W powyższych sytuacjach Towarzystwo przeprowadza dodatkowe analizy, które mogą skutkować odmową realizacji zlecenia. Towarzystwo nie ponosi odpowiedzialności za odmowę realizacji zlecenia lub realizację zlecenia z opóźnieniem, jeżeli opóźnienie jest wynikiem konieczności realizacji powyżej opisanych obowiązków wynikających z Ustawy AML.

W przypadku nabycia Jednostek Uczestnictwa kategorii B zlecenia nabycia są realizowane na zasadach określonych w odrębnej umowie. W przypadku nabycia Jednostek Uczestnictwa kategorii E oraz I zlecenia nabycia są realizowane na zasadach określonych w odrębnej umowie, przy czym zasady

nabywania tych Jednostek Uczestnictwa nie mogą być mniej korzystne dla Uczestnika Funduszu niż zasady dotyczące nabywania Jednostek Uczestnictwa kategorii A.

Jednostki Uczestnictwa nabywane są w chwili wpisania do Rejestru przez Agenta Transferowego liczby Jednostek Uczestnictwa nabytych za dokonaną wpłatę. Fundusz doloży starań aby nabycie nastąpiło w następnym Dniu Wyceny, przypadającym po dniu, w którym Agent Transferowy otrzymał informację o uznaniu rachunku bankowego Funduszu związanego z Subfunduszem wpłatą dokonaną zgodnie z treścią Statutu Funduszu na nabycie Jednostek Uczestnictwa. Nabycie powinno nastąpić nie później niż w terminie pięciu dni roboczych od dnia złożenia zlecenia nabycia i wpływu wpłaty na rachunek bankowy Funduszu związany z Subfunduszem, chyba że opóźnienie jest następstwem zdarzeń, za które Fundusz nie ponosi odpowiedzialności. Nabywca Jednostek Uczestnictwa nabywa liczbę Jednostek Uczestnictwa Subfunduszu, odpowiadającą ilorazowi kwoty powierzonych środków i Wartości Aktywów Netto Subfunduszu na Jednostkę Uczestnictwa w Dniu Wyceny. Fundusz doręcza Uczestnikowi niezwłocznie potwierdzenie nabycia Jednostek Uczestnictwa.

3.11.2. Odkupywania Jednostek Uczestnictwa Subfunduszu

Na żądanie Uczestnika Fundusz odkupuje Jednostki Uczestnictwa bez ograniczeń, z zastrzeżeniami zawartymi w Prospekcie. Odkupywanie Jednostek Uczestnictwa następuje na podstawie zlecenia odkupienia, złożonego przez Uczestnika Funduszu u Dystrybutora z zastrzeżeniem Jednostek Uczestnictwa kategorii A1, lub w Funduszu, Zlecenie odkupienia Jednostek Uczestnictwa kategorii A1 może zostać złożone wyłącznie w formie pisemnej w Punkcie Obsługi Klienta dla Jednostek Uczestnictwa Zbывanych Bezpośrednio przez Fundusz zlokalizowanym w siedzibie Towarzystwa lub w formie elektronicznej w sposób określony w odrębnej procedurze ustalonej w związku z umową świadczenia dodatkowego zawartą z Uczestnikiem Funduszu. Minimalna wartość zlecenia odkupienia Jednostek Uczestnictwa kategorii A, kategorii A1 oraz kategorii B z danego Rachunku Uczestnika w Subfunduszu wynosi 250 zł, z wyjątkiem sytuacji, gdy odkupywane są wszystkie Jednostki Uczestnictwa z Rachunku Uczestnika w danym Subfunduszu lub gdy umowa o świadczenie dodatkowe zawarta z Uczestnikiem Funduszu określa inną wartość. Z chwilą odkupienia Jednostek Uczestnictwa przez Fundusz są one umarzone z mocy prawa. Fundusz odkupuje Jednostki Uczestnictwa z chwilą wpisania do Rejestru przez Agenta Transferowego liczby odkupionych Jednostek Uczestnictwa i kwoty należnej Uczestnikowi z tytułu odkupienia Jednostek Uczestnictwa. Odkupienie następuje w następnym Dniu Wyceny, przypadającym po dniu, w którym Agent Transferowy otrzymał informację o zleceniu odkupienia. Z zastrzeżeniem przypadków, o których mowa w Prospekcie, odkupienie nie może nastąpić później niż w terminie pięciu dni roboczych od złożenia zlecenia odkupienia, chyba że opóźnienie jest następstwem zdarzeń, za które Fundusz nie ponosi odpowiedzialności, a w szczególności złożenia wadliwego zlecenia odkupienia. Fundusz niezwłocznie dokonuje przelewu kwoty z tytułu odkupienia Jednostek Uczestnictwa na rachunek bankowy Uczestnika Funduszu, nie wcześniej jednak niż drugiego dnia roboczego po Dniu Wyceny, w którym nastąpiło odkupienie Jednostek Uczestnictwa. Zlecenie odkupienia powinno zawierać szczegółową dyspozycję odkupienia określonej liczby i kategorii Jednostek Uczestnictwa, odkupienia takiej liczby i kategorii Jednostek Uczestnictwa wskazanych przez Uczestnika, w wyniku której wypłacona zostanie określona kwota środków pieniężnych lub odkupienia wszystkich posiadanych Jednostek Uczestnictwa określonej kategorii. W przypadku, gdy liczba Jednostek Uczestnictwa określona w zleceniu odkupienia jest większa od aktualnego salda Jednostek Uczestnictwa, które nie są objęte blokadą, lub kwota określona w zleceniu odkupienia jest wyższa niż możliwa do uzyskania w wyniku odkupienia wszystkich Jednostek Uczestnictwa, które nie są objęte blokadą, lub też w wyniku realizacji zlecenia odkupienia Uczestnik posiadałby mniej niż jedną Jednostkę Uczestnictwa nieobjętą blokadą, odkupieniu podlegają wszystkie Jednostki Uczestnictwa, które nie są objęte blokadą.

Fundusz doręcza Uczestnikowi niezwłocznie potwierdzenie odkupienia Jednostek Uczestnictwa.

Nie pobiera się Opłaty Dystrybucyjnej od jednorazowego nabycia Jednostek Uczestnictwa danego Subfunduszu i danej kategorii do wysokości kwoty, otrzymanej za ostatnie dokonane jednorazowe odkupienie Jednostek Uczestnictwa tej samej kategorii (reinwestycja). Zwolnienie niniejsze przysługuje jeden raz w roku kalendarzowym, pod warunkiem, że okres pomiędzy Dniem Wyceny, w którym odkupiono uprzednio nabyte Jednostki Uczestnictwa a dniem złożenia zlecenia nabycia Jednostek Uczestnictwa nie przekracza 14 dni kalendarzowych.

Korzystanie z tego zwolnienia jest uzależnione od złożenia przez uprawnionego stosownego oświadczenia o odkupieniu Jednostek Uczestnictwa w okresie nieprzekraczającym ostatnich 14 dni kalendarzowych.

Warunkiem uznania nabycia Jednostek Uczestnictwa w ramach reinwestycji jest złożenie zlecenia nabycia Jednostek Uczestnictwa z wyraźną adnotacją „reinwestycja”.

Zlecenia otrzymane przez Agenta Transferowego z tą samą datą wyceny realizowane są w następującej kolejności:

- nabycie Jednostek Uczestnictwa,
- konwersja/zamiana Jednostek Uczestnictwa,
- odkupienie Jednostek Uczestnictwa.

przy czym dyspozycje blokady Jednostek Uczestnictwa oraz odwołania pełnomocnictwa realizowane będą w pierwszej kolejności niezwłocznie po ich otrzymaniu przez Agenta Transferowego.

3.11.3. Zasady zbywania i odkupywania Jednostek Uczestnictwa Subfunduszu przez pełnomocników

a) na rzecz osób fizycznych posiadających pełną zdolność do czynności prawnych

Osoby fizyczne mogą nabywać Jednostki Uczestnictwa oraz wykonywać czynności związane z uczestnictwem w Funduszu osobiście lub przez pełnomocników. Do pełnomocników wymogi, o których mowa w 3.11.1- 3.11.2 stosuje się odpowiednio.

Pełnomocnikiem Uczestnika Funduszu może być osoba fizyczna posiadająca pełną zdolność do czynności prawnych lub osoba prawna. Pełnomocnictwo nie może upoważniać do udzielania dalszych pełnomocnictw, z wyjątkiem pełnomocnictwa udzielonego osobie prawnej.

Uczestnik Funduszu może posiadać nie więcej niż 2 pełnomocników jednocześnie, chyba że Uczestnik jest osobą prawną, umowa lub regulamin dotyczący danego Programu Systematycznego Oszczędzania lub Wspecjalizowanego Programu Inwestycyjnego, Rachunku IKE lub Rachunku IKZE stanowi inaczej.

Pełnomocnictwo winno być udzielone, zmienione i odwołane w formie pisemnej w obecności pracownika Towarzystwa, przedstawiciela Towarzystwa, pracownika Dystrybutora lub z podpisem poświadczonym notarialnie. W przypadku dokonania czynności udzielenia pełnomocnictwa za granicą, Pełnomocnik Uczestnika Funduszu przedłoży odpis pełnomocnictwa w języku angielskim. W uzasadnionych przypadkach Fundusz może zażądać przysięgłego tłumaczenia przedłożonego dokumentu na język polski i jego uwierzytelnienia w polskiej placówce dyplomatycznej lub urzędzie konsularnym w kraju, w którym ten dokument został sporządzony, chyba że przepisy prawa pozwalają na odstąpienie od tego wymogu m.in. poprzez umieszczenie na dokumencie lub dołączenie do dokumentu apostille wydanej przez właściwy organ państwa, z którego ten dokument pochodzi. Odwołanie pełnomocnictwa możliwe jest również poprzez złożenie dyspozycji telefonicznej, pod warunkiem podpisania przez Uczestnika Umowy o składanie zleceń za pomocą telefonu i internetu.

Podrozdział III k – Rockbridge Neo Subfundusz Akcji Rynków Wschodzących

Udzielenie, zmiana, odwołanie lub wygaśnięcie pełnomocnictwa jest skuteczne w stosunku do Funduszu z chwilą otrzymania właściwej informacji przez Agenta Transferowego. Fundusz nie ponosi odpowiedzialności za szkody wynikające z realizacji zleceń złożonych przez osobę, której pełnomocnictwo wygasło, zostało zmienione lub odwołane, jeżeli Agent Transferowy nie został o tym wygaśnięciu, zmianie lub odwołaniu należycie powiadomiony.

Fundusz nie ponosi odpowiedzialności za bezpośrednie lub pośrednie skutki złożenia sprzecznych zleceń przez Uczestnika i jego pełnomocnika.

b) na rzecz osób fizycznych posiadających ograniczoną zdolność do czynności prawnych

W przypadku osoby fizycznej posiadającej ograniczoną zdolność do czynności prawnych (małoletni, który ukończył 13 lat lub osoba ubezwłasnowolniona częściowo) wykonywanie czynności związanych z uczestnictwem w Funduszu w ramach czynności nieprzekraczających zwykłego zarządu powinno być dokonywane za zgodą przedstawiciela ustawowego, a w ramach czynności przekraczających zwykły zarząd przez przedstawiciela ustawowego na podstawie zezwolenia udzielonego prawomocnym orzeczeniem sądu opiekuńczego.

Za czynności przekraczające zakres zwykłego zarządu majątkiem osoby fizycznej posiadającej ograniczoną zdolność do czynności prawnych przyjmuje się złożenie zlecenia lub zleceń odkupienia Jednostek Uczestnictwa, jeżeli wartość odkupionych Jednostek Uczestnictwa we wszystkich funduszach inwestycyjnych zarządzanych przez Towarzystwo przekracza 5.000,- (pięć tysięcy) złotych w okresie 30 dni. W przypadku, gdy po realizacji zlecenia odkupienia na kwotę zwykłego zarządu na Subrejestrze pozostałoby mniej, niż 1.000,- (jeden tysiąc) złotych, odkupywane są wszystkie Jednostki Uczestnictwa, a limit kwoty zwykłego zarządu w takiej sytuacji jest podwyższany do 6.000,- (sześciu tysięcy) złotych.

c) na rzecz osób fizycznych nieposiadających zdolności do czynności prawnych

Osoba fizyczna nieposiadająca zdolności do czynności prawnych (małoletni, który nie ukończył 13 lat lub osoba ubezwłasnowolniona całkowicie) może wykonywać czynności związane z uczestnictwem w Funduszu w ramach czynności nieprzekraczających zwykłego zarządu wyłącznie przez przedstawiciela ustawowego, a w ramach czynności przekraczających zwykły zarząd przez przedstawiciela ustawowego za zezwoleniem udzielonym prawomocnym orzeczeniem sądu opiekuńczego.

Za czynności przekraczające zakres zwykłego zarządu majątkiem osoby fizycznej nieposiadającej pełnej zdolności do czynności prawnych przyjmuje się złożenie zlecenia lub zleceń odkupienia Jednostek Uczestnictwa, jeżeli wartość odkupionych Jednostek Uczestnictwa we wszystkich funduszach inwestycyjnych zarządzanych przez Towarzystwo przekracza 5.000,- (pięć tysięcy) złotych w okresie 30 dni. W przypadku, gdy po realizacji zlecenia odkupienia na kwotę zwykłego zarządu na Subrejestrze pozostałoby mniej, niż 1.000,- (jeden tysiąc) złotych, odkupywane są wszystkie Jednostki Uczestnictwa, a limit kwoty zwykłego zarządu w takiej sytuacji jest podwyższany do 6.000,- (sześciu tysięcy) złotych.

3.11.4. Zasady zbywania i odkupowania Jednostek Uczestnictwa Subfunduszu przez małżonków

Osoby fizyczne pozostające w związku małżeńskim oraz mające wspólność majątkową małżeńską mogą nabywać Jednostki Uczestnictwa wspólnie. W tym przypadku jednostki zostaną zapisane na Wspólny Rachunek Małżeński. Otwarcie Wspólnego Rachunku Małżeńskiego następuje po złożeniu przez małżonków oświadczenia, że:

- a) pozostają we wspólności majątkowej małżeńskiej;
- b) wyrażają zgodę na składanie przez każdego z nich bez ograniczeń zleceń związanych z uczestnictwem w Funduszu, łącznie z żądaniem odkupienia przez Fundusz całego salda Jednostek Uczestnictwa zapisanych na Wspólnym Rachunku Małżeńskim;
- c) przyjmują do wiadomości, że Fundusz nie ponosi odpowiedzialności za skutki zleceń złożonych przez małżonków i ewentualnych pełnomocników, będących wynikiem odmiennych decyzji każdego z nich, a w przypadku zbiegu zleceń Fundusz będzie je realizował w kolejności wynikającej z zasad ogólnych;
- d) zobowiązują się do natychmiastowego pisemnego zawiadomienia Funduszu osobiście, listem poleconym lub pocztą kurierską o ustaniu wspólności majątkowej i jednoczesnego dostarczenia potwierdzonej kopii stosownego postanowienia sądu, bądź potwierdzonej kopii stosownej umowy w formie aktu notarialnego.

W przypadku ustania wspólności majątkowej małżeńskiej Fundusz, po otrzymaniu dokumentów zaświadczających o ustaniu wspólności majątkowej małżeńskiej, wykonuje dyspozycje dotyczące Jednostek Uczestnictwa zgromadzonych na Wspólnym Rachunku Małżeńskim stosownie do tych dokumentów.

3.11.5. Składanie zleceń za pomocą telefonu i internetu

Uczestnik Funduszu ma prawo składać zlecenia nabycia i odkupienia Jednostek Uczestnictwa z wyłączeniem Jednostek Uczestnictwa kategorii A1, za pomocą telefonu i internetu, pod warunkiem zawarcia z Dystrybutorem umowy o składanie zleceń przez telefon lub za pomocą internetu. Przez zawarcie umowy rozumie się również pisemne oświadczenie Uczestnika o doręczeniu, zapoznaniu się i wyrażeniu zgody na treść odpowiednich regulaminów składania zleceń przez telefon i za pomocą internetu.

Umowa (regulamin), o której mowa powyżej, określa wszystkie warunki, w szczególności warunki i zasady składania zleceń za pomocą telefonu i internetu. Działając w porozumieniu z Towarzystwem Dystrybutor zastrzega sobie prawo wypowiedzenia umowy o składanie zleceń za pomocą telefonu lub internetu, w przypadku, gdy częstotliwość i charakter składanych zleceń przez Uczestnika może godzić w interesy pozostałych Uczestników danego Funduszu, gdy działania Uczestnika będą nosiły charakter spekulacyjny. Działanie Towarzystwa i Dystrybutora wynika z potrzeby zapewnienia najlepszej ochrony interesów wszystkich Uczestników Funduszu.

Zlecenia składane za pomocą telefonu lub internetu przyjmowane są przez Fundusz lub przez Dystrybutora, który na podstawie umowy z Funduszem podjął się przyjmowania takich zleceń i który posiada stosowne zezwolenie KNF do przyjmowania takich zleceń.

3.11.6. Konwersja Jednostek Uczestnictwa Subfunduszu na Jednostki Uczestnictwa innego funduszu inwestycyjnego oraz wysokość opłat z tym związanych

Uczestnik ma prawo na podstawie jednego zlecenia dokonać konwersji Jednostek Uczestnictwa do subfunduszu Rockbridge Neo Funduszu Inwestycyjnego Otwartego, z zastrzeżeniem zasad uczestnictwa w tym funduszu inwestycyjnym. Zlecenie Konwersji Jednostek Uczestnictwa kategorii A1, może zostać złożone wyłącznie w formie pisemnej w Punkcie Obsługi Klienta dla Jednostek Uczestnictwa Zbywanych Bezpośrednio przez Fundusz zlokalizowanym w siedzibie Towarzystwa lub w formie elektronicznej w sposób określony w odrębnej procedurze ustalonej w związku z umową świadczenia dodatkowego zawartą z Uczestnikiem Funduszu.

Konwersja

Zlecenie Konwersji jest jednoczesnym zleceniem odkupienia Jednostek Uczestnictwa Subfunduszu i zleceniem nabycia jednostek uczestnictwa w subfunduszu wydzielonym w ramach Rockbridge Neo FIO. Konwersji dokonuje się przez umorzenie Jednostek Uczestnictwa w subfunduszu funduszu

inwestycyjnego (fundusz źródłowy) i nabycie Jednostek Uczestnictwa w subfunduszu wydzielonym w ramach Rockbridge Neo FIO (funduszu docelowym) za środki pieniężne uzyskane z odkupienia Jednostek Uczestnictwa (funduszu źródłowego). Zlecenie Konwersji jest realizowane jeżeli środki pieniężne uzyskane z tytułu odkupienia Jednostek Uczestnictwa Subfunduszu (funduszu źródłowego) wpłyną na rachunek nabyć subfunduszu (funduszu docelowego). Uczestnik nabywa jednostki uczestnictwa subfunduszu (funduszu docelowego) dopiero po wpłynięciu środków pieniężnych na rachunek nabyć subfunduszu (funduszu docelowego). Jeżeli zostaną zachowane warunki wskazane w dwóch zdaniach poprzedzających, konwersja następuje w następnym Dniu Wyceny przypadającym po dniu, w którym Agent Transferowy otrzymał informacje o zleceniu konwersji. Okres pomiędzy złożeniem zlecenia konwersji a dniem jego realizacji nie powinien być dłuższy niż pięć dni roboczych, chyba że opóźnienie jest następstwem okoliczności, za które Fundusz nie ponosi odpowiedzialności. Konwersja może być dokonana wyłącznie w ramach jednej kategorii Jednostek Uczestnictwa.

Działając na podstawie Rozporządzenia Rady (UE) nr 833/2014 dotyczącego środków ograniczających w związku z działaniami Rosji destabilizującymi sytuację na Ukrainie oraz Rozporządzenia Rady (WE) nr 765/2006 dotyczące środków ograniczających w związku z sytuacją na Białorusi i udziałem Białorusi w agresji Rosji wobec Ukrainy, od dnia 12 kwietnia 2022 r. Fundusz nie realizuje zleceń Konwersji w stosunku do następującej kategorii Uczestników:

- obywatele rosyjskich lub osób fizycznych zamieszkałych w Rosji lub jakichkolwiek osób prawnych, podmiotów lub organów z siedzibą w Rosji;
- obywatele białoruskich lub osób fizycznych zamieszkałych na Białorusi, lub dowolnym osób prawnych, podmiotów lub organów z siedzibą na Białorusi,

chyba że osoby te korzystają z włączeń przewidzianych w obowiązujących przepisach prawa.

Dokonanie konwersji podlega opłacie składającej się z dwóch części:

a) stałej Opłaty za Konwersję

Stała Opłata za Konwersję jest pobierana w funduszu docelowym ze środków pieniężnych uzyskanych z odkupienia Jednostek Uczestnictwa w funduszu źródłowym, przed obliczeniem i pobraniem zmiennej Opłaty za Konwersję. Aktualnie nie pobiera się stałej Opłaty za Konwersję.

b) zmiennej Opłaty za Konwersję

Zmienna Opłata za Konwersję jest równa iloczynowi kwoty konwersji i stawki zmiennej Opłaty za Konwersję. Zmienna Opłata za Konwersję pobierana jest w subfunduszu funduszu inwestycyjnego, w którym nabywane są Jednostki Uczestnictwa.

Stawka zmiennej Opłaty za Konwersję stanowi różnicę pomiędzy stawką Opłaty Dystrybucyjnej w subfunduszu funduszu docelowego i stawką Opłaty Dystrybucyjnej w subfunduszu funduszu źródłowego. W przypadku gdy różnica ta jest wartością ujemną stawka Zmiennej opłaty za Konwersję wynosi 0%.

Zasada kumulacji przy naliczaniu zmiennej Opłaty za Konwersję

Podstawą ustalenia stawek Opłat Dystrybucyjnych w subfunduszach funduszu źródłowego i docelowego, dla potrzeb obliczenia stawki zmiennej Opłaty za Konwersję, jest wartość aktywów netto subfunduszu funduszu źródłowego przypadających na Jednostki Uczestnictwa danej kategorii zapisane na rachunkach Uczestnika przed konwersją, powiększone o wartość aktywów netto subfunduszu funduszu docelowego przypadających na Jednostki Uczestnictwa danej kategorii zapisane na rachunkach Uczestnika przed konwersją.

Zasada pobierania zmiennej Opłaty za Konwersję

Uczestnicy Funduszu dokonujący konwersji Jednostek Uczestnictwa subfunduszu funduszu inwestycyjnego na Jednostki Uczestnictwa subfunduszu Rockbridge Neo FIO o równej lub wyższej maksymalnej wynikającej z Tabeli Opłat stawce Opłaty Dystrybucyjnej, zobowiązani są jedynie do jednorazowego poniesienia, zmiennej Opłaty za Konwersję od aktywów odpowiadających danym Jednostkom Uczestnictwa. Maksymalna stawka Opłaty Dystrybucyjnej oznacza najwyższą, określoną w Tabeli Opłat stawkę pobieraną w Subfunduszu.

Skala i wysokość stawek Opłat Manipulacyjnych dotyczy wyłącznie Jednostek Uczestnictwa kategorii A i kategorii A1 jest określona w Tabeli Opłat obowiązującej u danego Dystrybutora lub w Funduszu. Dla Jednostek Uczestnictwa kategorii B skala i wysokość stawek Opłat Manipulacyjnych określona jest w umowie dotyczącej Programu Systematycznego Inwestowania.

3.11.7. Wyплаты kwot z tytułu odkupienia Jednostek Uczestnictwa Subfunduszu lub wypłat dochodów Funduszu

Fundusz niezwłocznie dokonuje przelewu kwoty z tytułu odkupienia Jednostek Uczestnictwa na rachunek bankowy Uczestnika Funduszu, nie wcześniej jednak niż drugiego dnia roboczego po dniu wyceny, w którym nastąpiło odkupienie Jednostek Uczestnictwa. Fundusz nie wypłaca dochodów Uczestnikom bez odkupywania Jednostek Uczestnictwa.

3.11.8. Zamiany Jednostek Uczestnictwa Subfunduszu na Jednostki Uczestnictwa związane z innym Subfunduszem oraz wysokość opłat z tym związanych – w przypadku funduszu z wydzielonymi subfunduszami

Uczestnik ma prawo na podstawie jednego zlecenia dokonać zamiany Jednostek Uczestnictwa Subfunduszu na Jednostki Uczestnictwa innego Subfunduszu (Zamiana). Zlecenie Zamiany Jednostek Uczestnictwa kategorii A1, może zostać złożone wyłącznie w formie pisemnej w Punkcie Obsługi Klienta dla Jednostek Uczestnictwa Zbywanych Bezpośrednio przez Fundusz zlokalizowanym w siedzibie Towarzystwa lub w formie elektronicznej w sposób określony w odrębnej procedurze ustalonej w związku z umową świadczenia dodatkowego zawartą z Uczestnikiem Funduszu.

Zamiana

Zlecenie zamiany jest jednoczesnym zleceniem odkupienia Jednostek Uczestnictwa Subfunduszu i zleceniem nabycia jednostek uczestnictwa w innym subfunduszu wydzielonym w ramach tego samego funduszu inwestycyjnego. Zamiany dokonuje się przez jednoczesne umorzenie Jednostek Uczestnictwa w Subfunduszu (subfundusz źródłowy) i nabycie Jednostek Uczestnictwa w innym Subfunduszu (subfunduszu docelowym) za środki pieniężne uzyskane z umorzenia Jednostek Uczestnictwa. Zlecenie Zamiany jest realizowane jeżeli środki pieniężne uzyskane z tytułu odkupienia Jednostek Uczestnictwa Subfunduszu (subfundusz źródłowy) wpłyną na rachunek nabyć Subfunduszu (subfundusz docelowo). Uczestnik nabywa jednostki uczestnictwa Subfunduszu (subfundusz docelowo) dopiero po wpłynięciu środków pieniężnych na rachunek nabyć Subfunduszu (subfundusz docelowo). Jeżeli zostaną zachowane warunki wskazane w dwóch zdaniach poprzedzających, zamiana następuje w następnym Dniu Wyceny przypadającym po dniu, w którym Agent Transferowy otrzymał informacje o zleceniu zamiany. Okres pomiędzy złożeniem Zlecenia zamiany a dniem jego realizacji nie powinien być dłuższy niż pięć dni roboczych, chyba że opóźnienie jest następstwem okoliczności, za które Fundusz nie ponosi odpowiedzialności. Zamiana może być dokonana wyłącznie w ramach jednej kategorii Jednostek Uczestnictwa.

Działając na podstawie Rozporządzenia Rady (UE) nr 833/2014 dotyczącego środków ograniczających w związku z działaniami Rosji destabilizującymi sytuację na Ukrainie oraz Rozporządzenia Rady (WE) nr 765/2006 dotyczące środków ograniczających w związku z sytuacją na Białorusi i udziałem Białorusi w agresji Rosji wobec Ukrainy, od dnia 12 kwietnia 2022 r. Fundusz nie realizuje zleceń Zamiany w stosunku do następującej kategorii Uczestników:

- obywateli rosyjskich lub osób fizycznych zamieszkałych w Rosji lub jakichkolwiek osób prawnych, podmiotów lub organów z siedzibą w Rosji;
- obywateli białoruskich lub osób fizycznych zamieszkałych na Białorusi, lub dowolnym osób prawnych, podmiotów lub organów z siedzibą na Białorusi, chyba że osoby te korzystają z włączeń przewidzianych w obowiązujących przepisach prawa.

Dokonanie Zamiany podlega opłacie składającej się z dwóch części:

a) stałej Opłaty za Zamianę

Stać Opłata za Zamianę jest pobierana w subfunduszu docelowym ze środków pieniężnych uzyskanych z odkupienia Jednostek Uczestnictwa w subfunduszu źródłowym, przed obliczeniem i pobraniem zmiennej Opłaty za Zamianę. Aktualnie nie pobiera się stałej Opłaty za Zamianę.

b) zmiennej Opłaty za Zamianę

Zmienna Opłata za Zamianę jest równa iloczynowi kwoty Zamiany i stawki zmiennej Opłaty za Zamianę. Zmienna Opłata za Zamianę pobierana jest w subfunduszu, w którym nabywane są Jednostki Uczestnictwa.

Stawka zmiennej Opłaty za Zamianę stanowi różnicę pomiędzy stawką Opłaty Dystrybucyjnej w subfunduszu docelowym i stawką Opłaty Dystrybucyjnej w subfunduszu lub funduszu źródłowym. W przypadku gdy różnica ta jest wartością ujemną stawka Zmiennej opłaty za Zamianę wynosi 0%.

Zasada kumulacji przy naliczaniu zmiennej Opłaty za Zamianę

Podstawą ustalenia stawek Opłat Dystrybucyjnych w subfunduszu źródłowym i docelowym, dla potrzeb obliczenia stawki zmiennej Opłaty za Zamianę, jest wartość aktywów netto subfunduszu źródłowego przypadających na Jednostki Uczestnictwa danej kategorii zapisane na rachunkach Uczestnika przed zamianą, powiększone o wartość aktywów netto subfunduszu docelowego przypadających na Jednostki Uczestnictwa danej kategorii zapisane na rachunkach Uczestnika przed zamianą.

Zasada pobierania zmiennej Opłaty za Zamianę

Uczestnicy Funduszu dokonujący Zamiany Jednostek Uczestnictwa Subfunduszu na Jednostki Uczestnictwa innego Subfunduszu o równej lub wyższej maksymalnej wynikającej z Tabeli Opłat stawce Opłaty Dystrybucyjnej, zobowiązani są jedynie do jednorazowego poniesienia, zmiennej Opłaty za Zamianę od aktywów odpowiadających danym Jednostkom Uczestnictwa. Maksymalna stawka Opłaty Dystrybucyjnej oznacza najwyższą, określoną w Tabeli Opłat stawkę pobieraną w Subfunduszu.

Skala i wysokość stawek Opłat Manipulacyjnych dotyczy wyłącznie Jednostek Uczestnictwa kategorii A oraz kategorii A1 i jest określona w Tabeli Opłat obowiązującej u danego Dystrybutora lub w Funduszu. Dla Jednostek Uczestnictwa kategorii B skala i wysokość stawek Opłat Manipulacyjnych określona jest w umowie dotyczącej Programu Systematycznego Oszczędzania.

3.11.9. Spełnienia świadczeń należnych z tytułu nieterminowych realizacji zleceń Uczestników Funduszu oraz błędnej wyceny Aktywów Netto na Jednostkę Uczestnictwa Subfunduszu

Zgodnie z art. 64 Ustawy Towarzystwo odpowiada wobec Uczestników Funduszu za wszelkie szkody spowodowane niewykonaniem lub nienależytym wykonaniem swoich obowiązków w zakresie zarządzania Funduszem i jego reprezentacji, chyba że niewykonanie lub nienależyte wykonanie obowiązków jest spowodowane okolicznościami, za które Towarzystwo odpowiedzialności nie ponosi.

Zgodnie z art. 33 ust. 3 Ustawy za szkody poniesione przez osoby nabywające lub odkupujące jednostki uczestnictwa funduszu inwestycyjnego za pośrednictwem podmiotu prowadzącego działalność maklerską w zakresie przyjmowania i przekazywania zleceń nabycia lub zbycia instrumentów finansowych, banku krajowego, krajowego oddziału instytucji kredytowej uprawnionego do wykonywania działalności w zakresie przyjmowania i przekazywania zleceń nabycia lub zbycia instrumentów finansowych lub podmiotu, o którym mowa w art. 32 ust. 2 (innego niż podmiot prowadzący działalność maklerską, bank krajowy oraz krajowy oddział instytucji kredytowej), odpowiadają solidarnie towarzystwo i ten podmiot, chyba że szkoda jest wynikiem okoliczności, za które ten podmiot nie ponosi odpowiedzialności. Odpowiedzialność powyższa nie może być wyłączona, ograniczona lub w inny sposób zmieniona w drodze umowy. Umowy wyłączające odpowiedzialność są nieważne.

W przypadku opóźnienia w realizacji prawidłowo złożonego zlecenia nabycia Jednostek Uczestnictwa, gdy wartość Jednostki Uczestnictwa w dniu przetworzenia zlecenia opóźnionego jest wyższa od wartości Jednostki Uczestnictwa z dnia, w którym zlecenie powinno być przetworzone, Towarzystwo nabydzie Uczestnikowi dodatkowe Jednostki Uczestnictwa w liczbie stanowiącej różnicę pomiędzy liczbą Jednostek Uczestnictwa jaką Uczestnik nabyłby w dniu, w którym zlecenie powinno być przetworzone, a liczbą Jednostek Uczestnictwa jaką Uczestnik nabył w wyniku opóźnionej realizacji zlecenia.

Nabycie powyższej liczby Jednostek Uczestnictwa zostanie wykonane po bieżącej wartości Jednostki Uczestnictwa bez pobrania opłaty manipulacyjnej.

W przypadku opóźnienia w realizacji prawidłowo złożonego zlecenia odkupienia Jednostek Uczestnictwa, gdy wartość Jednostki Uczestnictwa w dniu przetworzenia zlecenia jest niższa od wartości Jednostki Uczestnictwa z dnia, w którym zlecenie powinno być przetworzone, Agent Transferowy oblicza kwotę należnego Uczestnikowi świadczenia z tytułu nieterminowej realizacji zlecenia odkupienia, która zostaje przekazana na rachunek Uczestnika zgodnie z instrukcjami płatniczymi zawartymi w przetworzonym zleceniu odkupienia.

Świadczenie jest równe różnicy pomiędzy wartością zlecenia odkupienia przeliczoną po wartości Jednostki Uczestnictwa z dnia, w którym zlecenie powinno być przetworzone, a wartością zlecenia przeliczoną po wartości Jednostki Uczestnictwa z dnia opóźnionego przetworzenia zlecenia.

W przypadku błędnej wyceny aktywów Towarzystwo podejmie działania zmierzające do tego aby liczba Jednostek Uczestnictwa na Rejestrze była taka, jakby zlecenie nabycia zostało zrealizowane po prawidłowej Wartości Aktywów Netto na Jednostkę Uczestnictwa. W przypadku odkupienia Jednostek Uczestnictwa Towarzystwo podejmie działania aby Uczestnik uzyskał taką kwotę, jakby zlecenie zostało rozliczone po prawidłowej Wartości Aktywów Netto na Jednostkę Uczestnictwa.

3.11.10. Potwierdzenia zbycia, odkupienia, zamiany lub konwersji Jednostek Uczestnictwa

Po realizacji zlecenia zmieniającego stan Jednostek Uczestnictwa w Rejestrze Uczestników, Fundusz sporządza i niezwłocznie doręcza Uczestnikowi potwierdzenie zbycia lub odkupienia Jednostek Uczestnictwa, które zawiera w szczególności:

- a) dane identyfikujące Uczestnika Funduszu;
- b) numer rachunku Uczestnika Funduszu w Rejestrze;
- c) nazwę Funduszu i Subfunduszu;

- d) datę zbycia lub odkupienia Jednostek Uczestnictwa;
- e) liczbę i kategorię zbytych lub odkupionych Jednostek Uczestnictwa oraz ich wartość;
- f) liczbę Jednostek Uczestnictwa posiadanych przez Uczestnika po zbyciu lub odkupieniu Jednostek Uczestnictwa i ich wartość;
- g) kwotę zysku lub straty przy odkupieniu.

Jeżeli Uczestnik wyrazi zgodę Fundusz może przekazywać potwierdzenia w innych terminach.

3.12. Wskazanie okoliczności, w których Fundusz może zawiesić zbywanie i odkupywanie Jednostek Uczestnictwa Subfunduszu

a) Okoliczności zawieszenia zbywania Jednostek Uczestnictwa

Fundusz może zawiesić zbywanie Jednostek Uczestnictwa w danym Subfunduszu na 2 tygodnie, jeżeli nie można dokonać wiarygodnej wyceny istotnej części aktywów danego Subfunduszu z przyczyn niezależnych od Funduszu. Za zgodą i na warunkach określonych przez KNF zbywanie Jednostek Uczestnictwa może zostać zawieszona na okres od dwóch tygodni do dwóch miesięcy.

b) Okoliczności zawieszenia odkupywania Jednostek Uczestnictwa

Fundusz może zawiesić odkupywanie Jednostek Uczestnictwa w każdym z Subfunduszy oddzielnie, na okres nie dłuższy niż dwa tygodnie, jeżeli:

- w okresie ostatnich dwóch tygodni suma wartości odkupionych przez Fundusz Jednostek Uczestnictwa w danym Subfunduszu oraz Jednostek Uczestnictwa w danym Subfunduszu, których odkupienia zażądano, stanowi kwotę przekraczającą 10 % Aktywów danego Subfunduszu, albo
- nie można dokonać wiarygodnej wyceny istotnej części aktywów danego Subfunduszu z przyczyn niezależnych od Funduszu.

W przypadku, o którym mowa powyżej, za zgodą i na warunkach określonych przez KNF:

- odkupywanie Jednostek Uczestnictwa danego Subfunduszu może zostać zawieszona na okres dłuższy niż dwa tygodnie, nieprzekraczający jednak dwóch miesięcy;
- Fundusz może odkupywać Jednostki Uczestnictwa w danym Subfunduszu, w ratach, w okresie nieprzekraczającym sześciu miesięcy, przy zastosowaniu proporcjonalnej redukcji lub przy dokonywaniu wypłat z tytułu odkupienia Jednostek Uczestnictwa w danym Subfunduszu.

3.13. Określenie rynków na jakich zbywane są Jednostki Uczestnictwa Subfunduszu

Fundusz zbywa Jednostki Uczestnictwa na terytorium Rzeczypospolitej Polskiej.

3.14. Zasady polityki inwestycyjnej Rockbridge Neo Subfunduszu Akcji Rynków Wschodzących

Celem inwestycyjnym Rockbridge Neo Subfunduszu Akcji Rynków Wschodzących jest wzrost wartości Aktywów Subfunduszu w wyniku wzrostu wartości lokat. Fundusz nie gwarantuje osiągnięcia celu inwestycyjnego Subfunduszu.

Fundusz lokuje co najmniej 70% Wartości Aktywów Netto Subfunduszu w jednostki uczestnictwa innych funduszy inwestycyjnych otwartych mających siedzibę na obszarze Rzeczypospolitej Polskiej, tytuły uczestnictwa emitowane przez fundusze zagraniczne w rozumieniu Ustawy oraz tytuły uczestnictwa emitowane przez instytucje wspólnego inwestowania mające siedzibę za granicą, spełniające kryteria określone w Ustawie, jeżeli, zgodnie ze statutem lub prospektem informacyjnym, lokują swoje aktywa w instrumenty finansowe dające ekspozycję na instrumenty udziałowe spółek notowanych lub z siedzibą na rynkach wschodzących. Rynki wschodzące obejmują kraje wchodzące w skład indeksu MSCI Emerging Markets, obliczanego i publikowanego przez MSCI Inc.

Do 30% Wartości Aktywów Netto Subfunduszu jest lokowane w Środki Płynne.

Podstawowe kryteria doboru lokat do portfela inwestycyjnego Subfunduszu

Decyzje o doborze i proporcjach lokat Subfunduszu w jednostki uczestnictwa/tytuły uczestnictwa oraz w Środki Płynne będą podejmowane przez Subfundusz w zależności od oceny dochodowości poszczególnych lokat oraz ich potencjału wzrostu, na podstawie analiz poszczególnych rynków dotyczących w szczególności:

- a) obecnego i prognozowanego poziomu stóp procentowych,
- b) tempa wzrostu gospodarczego,
- c) dynamiki wzrostu zysków i wyceny rynkowej spółek,
- d) ryzyka kredytowego,
- e) płynności poszczególnych klas aktywów,
- f) relatywnej wyceny poszczególnych klas aktywów oraz przewidywań odnośnie rozwoju sytuacji na poszczególnych rynkach.

Subfundusz nie odzwierciedla składu uznanego indeksu akcji lub dłużnych papierów wartościowych.

Ze względu na ekspozycję portfela Subfunduszu na instrumenty udziałowe zmienność Wartości Aktywów Netto portfela inwestycyjnego Subfunduszu może być duża.

Fundusz może na rzecz Subfunduszu zawierać umowy mające za przedmiot instrumenty pochodne, w tym niewystandaryzowane instrumenty pochodne, w celu zapewnienia sprawnego zarządzania portfelem inwestycyjnym Subfunduszu lub ograniczenia ryzyka inwestycyjnego związanego ze zmianą kursów walut w związku z lokatami Subfunduszu oraz pod warunkiem, że zawarcie umowy będzie zgodne z celem inwestycyjnym Subfunduszu.

W związku z zawieraniem umów mających za przedmiot instrumenty pochodne, może wystąpić ryzyko opisane poniżej w pkt 3.15.

3.15. Opis ryzyka inwestycyjnego związanego z polityką inwestycyjną, z uwzględnieniem strategii zarządzania i szczególnych strategii inwestycyjnych stosowanych w odniesieniu do inwestycji na określonym obszarze geograficznym, w określonej branży lub sektorze gospodarczym albo w odniesieniu do określonej kategorii lokat, albo w celu odzwierciedlenia indeksu.

Ryzyko rynkowe - ryzyko zmian wartości inwestycji w wyniku zmian parametrów rynkowych, takich jak: ceny dłużnych papierów wartościowych, poziom stóp procentowych czy kursy walutowe. Zmiana cen papierów dłużnych może nastąpić również w wyniku zmian trendów na światowych rynkach finansowych.

Najistotniejszymi czynnikami ryzyka rynkowego Subfunduszu będą zmiany cen instrumentów bazowych ETF, stóp procentowych, zmiany kursów papierów dłużnych na rynkach, na których inwestowane są Aktywa Subfunduszu, oraz zmiany kursów walut krajów, w których to walutach papiery dłużne będą denominowane. Niekorzystne tendencje na tych rynkach mogą spowodować wahania wartości Aktywów Subfunduszu, co oznacza możliwość wystąpienia spadków wartości Jednostek Uczestnictwa.

Ryzyko ceny instrumentów bazowych – cena instrumentów ETF, odzwierciedlając zmiany cen instrumentów bazowych, podlega wahaniom, stąd wartość inwestycji w instrumenty ETF podlega odpowiednim wzrostom lub spadkom. Jeśli do stworzenia instrumentu ETF wykorzystana została duża liczba instrumentów pochodnych, wówczas profil ryzyka danego instrumentu ETF może się znacząco różnić od instrumentu ETF, który ma za zadanie naśladować ten sam indeks giełdowy lub obligacji, ale używając w tym celu tylko klasycznych aktywów (akcji, obligacji, itp.).

Ryzyko kredytowe - ryzyko wynikające z możliwości pogorszenia sytuacji finansowej lub niewywiązania się ze swoich zobowiązań przez emitenta instrumentów finansowych nabywanych przez Subfundusz lub kontrahenta, z którym Fundusz będzie zawierał umowy lub transakcje na instrumentach finansowych będących przedmiotem lokat Subfunduszu. W związku z zakładanym dużym udziałem w portfelu lokat Subfunduszu instrumentów typu ETF oraz dłużnych papierów wartościowych istnieje ryzyko, że niewypłacalność bądź pogorszenie się sytuacji finansowej któregokolwiek z emitentów wspomnianych instrumentów może w istotny sposób wpłynąć na Wartość Aktywów Netto Subfunduszu i wartość Jednostki Uczestnictwa. Ze względu na fakt, iż przedmiotem lokat emitentów instrumentów finansowych opisanych powyżej mogą być instrumenty pochodne, w tym niewystandaryzowane instrumenty pochodne, Uczestnicy Funduszu narażeni są na ryzyko znacznej utraty wartości zainwestowanych środków w przypadku niewywiązania się ze swoich zobowiązań kontrahentów, z którymi opisani emitenci zawarli przedmiotowe transakcje.

Ryzyko odwzorowania – cechą instrumentów ETF jest to, że nie osiągają stóp zwrotu równych stopom zwrotu z indeksów lub benchmarków, które odwzorowują, z reguły osiągają one niższe wyniki, ze względu na wpływ opłat i innych kosztów. Błąd odwzorowania różni się pomiędzy instrumentami ETF zależnie od podejścia wybranego w celu replikacji danego indeksu czy benchmarku.

Ryzyko operacyjne - objawia się możliwością poniesienia przez Subfundusz straty wynikającej z nieodpowiednich procesów wewnętrznych i nieprawidłowości dotyczących systemów Towarzystwa, zasobów ludzkich lub wynikającej ze zdarzeń zewnętrznych.

W szczególności, nieodpowiedni proces może przejawiać się błędnym lub opóźnionym rozliczeniem transakcji, a błąd ludzki może przejawiać się przeprowadzeniem nieautoryzowanych transakcji. Nieprawidłowości dotyczące systemów mogą przejawiać się, w szczególności, zawieszeniem systemów komputerowych uniemożliwiającym przeprowadzenie transakcji, a niekorzystne zdarzenia zewnętrzne - stratami w wyniku klęsk naturalnych lub ataków terrorystycznych. Istnieje ryzyko dokonania błędnej wyceny wartości aktywów netto na Jednostkę Uczestnictwa Subfunduszu oraz ryzyko dokonania tej wyceny z opóźnieniem.

Ryzyko rozliczenia, które może zmaterializować się jako opóźnione lub błędne rozliczenie zawartej transakcji, albo nierozliczenie transakcji przez jedną ze stron transakcji (Fundusz lub jego kontrahenta) i może przyczynić się do odstępstwa od realizowanej polityki inwestycyjnej, a w konsekwencji - do pogorszenia rentowności lokat Subfunduszu. Nie można również wykluczyć sytuacji, w której nierozliczenie, a także nieprawidłowe lub nieterminowe rozliczenie transakcji przez jedną ze stron (tj. Fundusz lub kontrahenta Funduszu) spowoduje utratę części Aktywów Subfunduszu i doprowadzi do obniżenia wartości Jednostki Uczestnictwa.

Ryzyko płynności - istnieje ryzyko, że zbyt niski obrót instrumentem finansowym na rynku zorganizowanym lub poza tym rynkiem albo wycofanie instrumentu finansowego z obrotu na rynku zorganizowanym może uniemożliwić jego nabycie lub zbycie w wielkości wynikającej z realizacji zakładanej polityki inwestycyjnej, a także może utrudnić lub uniemożliwić dokonanie rzetelnej wyceny tego instrumentu finansowego, co w konsekwencji może doprowadzić do konieczności zawieszenia odkupywania Jednostek Uczestnictwa Subfunduszu. Utrata płynności instrumentów finansowych wchodzących w skład portfela lokat Subfunduszu może spowodować znaczny spadek wartości tych instrumentów i wywierać istotny negatywny wpływ na wartość Aktywów Subfunduszu i wartość Jednostki Uczestnictwa. Istnieje również ryzyko, że w przypadku zażądania przez Uczestników odkupienia Jednostek Uczestnictwa o stosunkowo dużym udziale w łącznej liczbie Jednostek Uczestnictwa wyemitowanych w danym momencie, Fundusz będzie w stanie wypłacić środki należne z tytułu odkupienia Jednostek Uczestnictwa w danym Subfunduszu dopiero po dokonaniu zbycia części aktywów i uzyskaniu środków należnych Subfunduszowi ze zbycia tych aktywów. W przypadku wystąpienia sytuacji, w której w okresie dwóch tygodni suma wartości odkupionych przez Fundusz Jednostek Uczestnictwa danego Subfunduszu oraz Jednostek Uczestnictwa, których odkupienia zażądano, stanowi kwotę przekraczającą 10% wartości Aktywów Subfunduszu, Fundusz może zawiesić odkupywanie Jednostek Uczestnictwa na dwa tygodnie. W szczególnych przypadkach odkupywanie Jednostek Uczestnictwa może zostać zawieszona na okres nieprzekraczający dwóch miesięcy, a w okresie nieprzekraczającym sześciu miesięcy, przy zastosowaniu proporcjonalnej redukcji lub przy dokonywaniu wypłat z tytułu odkupienia Jednostek uczestnictwa, Fundusz może odkupywać Jednostki Uczestnictwa danego Subfunduszu w ratach. Ponadto, niektóre składowe instrumentów ETF mogą być przedmiotem obrotu przy ograniczonym wolumenie. Może się zdarzyć tak, że transakcja kupna bądź sprzedaży takich aktywów może mieć negatywny wpływ na ich cenę a poprzez to na wycenę instrumentu ETF. Dodatkowo, brak płynności może powodować opóźnienie w realizacji takich transakcji lub może mieć wpływ na wielkość zawieranej transakcji. Handlowanie instrumentami ETF może być również zawieszona ze względu na zamknięcie rynku giełdowego dla instrumentu bazowego lub ze względu na likwidację instrumentu ETF.

Ryzyko dopasowania czasowego - instrumenty ETF kwotowane są w czasie otwarcia giełd, ale może zdarzyć się tak, że transakcje na instrumentach ETF są zawierane poza godzinami handlu na giełdach, na których kwotowane są instrumenty bazowe dla danego instrumentu ETF. To może powodować zmianę wyniku inwestycji w dany instrument ETF w stosunku do jego instrumentów bazowych.

Ryzyko walutowe - w przypadku nabycia instrumentów finansowych denominowanych w walucie obcej, Aktywa Subfunduszu będą narażone na ryzyko walutowe. Ryzyko to przejawia się potencjalną możliwością spadku rentowności inwestycji dokonywanych w instrumenty notowane na zagranicznych rynkach papierów wartościowych lub denominowanych w walutach obcych, w wyniku aprecjacji waluty krajowej względem waluty obcej. Ryzyko walutowe może podlegać częściowemu lub całkowitemu zabezpieczeniu, w zależności od decyzji zarządzającego Subfunduszem. W celu ograniczenia ryzyka walutowego Subfundusz może zawierać umowy mające za przedmiot Instrumenty Pochodne, w tym Niewystandaryzowane Instrumenty Pochodne. W przypadku gdy instrument ETF będzie wyceniany w jednej walucie obcej (przykładowo w USD), a ETF będzie replikował indeksy lokalne wyrażone w innych walutach, niż waluta danego instrumentu ETF (przykładowo obligacje rynków wschodzących w walutach lokalnych), wtedy zarządzający będzie mógł zabezpieczyć jedynie ryzyko walutowe pomiędzy PLN a walutą danego instrumentu ETF (przykładowego USD). Oznacza to, iż dany ETF będzie posiadał wbudowane, niezabezpieczone ryzyko walutowe, które będzie miało wpływ na wynik osiągany z inwestycji w dany instrumentu ETF (przykładowo wartość replikowanego indeksu wzrośnie, ale waluta lokalna się osłabi, niwelując w ten sposób wynik całkowity z inwestycji).

Ryzyko związane z przechowywaniem aktywów - na podstawie umowy o wykonywanie funkcji depozytariusza Funduszu oraz Subfunduszy, Depozytariusz prowadzi rejestr Aktywów Funduszu oraz jego Subfunduszy, w tym aktywów zapisywanych na właściwych rachunkach oraz przechowywanych przez Depozytariusza i inne podmioty na mocy odrębnych przepisów lub na podstawie umów zawartych na polecenie Funduszu przez Depozytariusza (Subdepozytariusza). Istnieje ryzyko, że taki podmiot nie wywiąże się z ciężących na nich obowiązków związanych z przechowywaniem takich aktywów, w szczególności mających wpływ na terminy rozliczenia zawartych transakcji. Mimo przepisów Ustawy o Funduszach Inwestycyjnych chroniących Fundusz przed skutkami upadłości Depozytariusza, nie można również wykluczyć sytuacji, w której postawienie Depozytariusza lub Subdepozytariusza w stan likwidacji lub upadłości będzie wywierać negatywny skutek na wartość Aktywów Subfunduszu lub doprowadzi do utraty części Aktywów Subfunduszu.

Ryzyko związane z koncentracją aktywów lub rynków - związane jest z możliwością inwestycji znacznej części Aktywów Subfunduszu w jednym rodzaju instrumentu finansowego lub na jednym rynku. Subfundusz inwestuje przeważającą część aktywów w instrumenty ETF notowane na rynkach innych niż na terenie Rzeczypospolitej Polskiej. W szczególności, niekorzystna sytuacja makroekonomiczna w danym kraju może spowodować pogorszenie się sytuacji finansowej znacznej liczby aktywów bazowych danego ETF będącego przedmiotem lokat Subfunduszu, a w konsekwencji niekorzystnie wpływać na rentowność inwestycji w Jednostki Subfunduszu. Subfundusz inwestuje głównie w tytuły uczestnictwa funduszy zagranicznych lub instytucji wspólnego inwestowania mających siedzibę za granicą inwestujących w instrumenty udziałowe dużych i średnich spółek, notowanych na rynkach wschodzących bądź w instrumenty dłużne o stałym lub zmiennym dochodzie, emitowane przez rządy i agencje rządowe państw zaliczanych do kategorii zarówno rynków wschodzących jak i rozwiniętych, więc ryzyko koncentracji aktywów związane jest również z tymi inwestycjami. Zgodnie z art. 101 ust. 2 Ustawy, Fundusz nie może lokować więcej niż 20 % wartości Aktywów Subfunduszu w tytuły uczestnictwa funduszu zagranicznego lub tytuły uczestnictwa instytucji wspólnego inwestowania, a jeżeli ten fundusz zagraniczny lub instytucja wspólnego inwestowania jest funduszem z wydzielonymi subfunduszami lub funduszem lub instytucją składającą się z subfunduszy i każdy z subfunduszy stosuje inną politykę inwestycyjną - więcej niż 20 % wartości swoich aktywów w jednostki uczestnictwa lub tytuły uczestnictwa jednego subfunduszu. Fundusz nie może wykluczyć sytuacji, w której większość Aktywów Subfunduszu będzie inwestowana w tytuły uczestnictwa kilku subfunduszy wchodzących w skład jednego funduszu zagranicznego lub jednej instytucji wspólnego inwestowania. Fundusz nie może również wykluczyć sytuacji, w której większość Aktywów Subfunduszu będzie inwestowana w tytuły uczestnictwa kilku subfunduszy, funduszy zagranicznych lub instytucji wspólnego inwestowania, które są zarządzane przez ten sam podmiot lub przez podmioty wchodzące w skład tej samej grupy kapitałowej. Możliwość wystąpienia wspólnych czynników ryzyka, w tym ryzyka operacyjnego, ryzyka kredytowego, ryzyka wynikającego z możliwości realizacji zbliżonej polityki inwestycyjnej przez te subfundusze, fundusze zagraniczne lub instytucje wspólnego inwestowania, ryzyka reputacyjnego, a także innych wspólnych rodzajów ryzyka, powoduje podwyższenie ryzyka związanego z inwestowaniem w Jednostki Uczestnictwa Subfunduszu.

Ryzyko inwestycji w instrumenty pochodne - inwestowanie w Instrumenty Pochodne, w tym Niewystandaryzowane Instrumenty Pochodne, wiąże się z ryzykiem rynkowym, tj. możliwością ponoszenia strat w wyniku niekorzystnych zmian parametrów rynkowych, takich jak: kursy akcji, poziomy stóp procentowych, kursy walutowe, czy zmienności tych parametrów. Inwestowanie w Niewystandaryzowane Instrumenty Pochodne związane jest ponadto z ryzykiem kredytowym, tj. możliwością niewywiązania się z zobowiązań przez kontrahenta Funduszu, co może skutkować utratą nawet znacznej części Aktywów Subfunduszu. Dodatkowo, ze względu na specyfikę Instrumentów Pochodnych, tj. efektu dźwigni finansowej, możliwości zajmowania krótkiej pozycji oraz poziomu skomplikowania wyceny tych instrumentów, materializacja ryzyk operacyjnych przy dokonywaniu transakcji tymi instrumentami ma potencjalnie większe konsekwencje niż w przypadku klasycznych instrumentów finansowych.

Ryzyko inwestycji w lokaty bankowe - ryzyko to polega na nieuregulowaniu przez bank w terminie należności z tytułu lokaty.

Ryzyko stóp procentowych - oznacza możliwość takiej zmiany wysokości stóp procentowych, która będzie prowadziła do zmniejszenia się wartości poszczególnych dłużnych instrumentów finansowych wchodzących w skład portfela inwestycyjnego Subfunduszu, a tym samym także zmniejszenia się wartości całego portfela inwestycyjnego Subfunduszu. Zmiany stóp procentowych mogą mieć różny wpływ na wartość instrumentów finansowych znajdujących się w portfelu Subfunduszu. Przy wzrastających stopach procentowych może np. nastąpić spadek ceny rynkowej posiadanych instrumentów dłużnych.

Ryzyko związane z inwestowaniem w tytuły uczestnictwa funduszy zagranicznych – instytucje wspólnego inwestowania oraz fundusze zagraniczne, których tytuły uczestnictwa są przedmiotem lokat Subfunduszu, dokonują lokat na rynkach finansowych, z którymi związane są wszystkie rodzaje ryzyk opisane w niniejszym punkcie. W związku z dokonywaniem przez Subfundusz lokat w tytuły uczestnictwa funduszy zagranicznych, ryzyka te są również pośrednio ponoszone przez Uczestników Funduszu.

Ponadto ewentualne błędy w wycenie tytułów uczestnictwa funduszy zagranicznych będących przedmiotem lokat Subfunduszu mogą wywierać wpływ na wycenę Jednostek Uczestnictwa Subfunduszu. Wprawdzie wycena tytułów uczestnictwa funduszy zagranicznych opiera się na zasadach wartości godziwej, ale nie można wykluczyć sytuacji, w której na skutek braku płynności niektórych instrumentów finansowych będących przedmiotem lokat funduszu zagranicznego, w następstwie błędów operacyjnych lub w wyniku innych zdarzeń wycena tytułów uczestnictwa zostanie skorygowana, ulegnie skokowej zmianie lub zostanie zawieszona na czas nieokreślony. Korekty takie mogą wpływać ujemnie lub dodatnio na wartość Jednostek Uczestnictwa Subfunduszu.

Umarzenie tytułów uczestnictwa funduszy zagranicznych może podlegać różnym ograniczeniom mającym istotny wpływ na możliwość zbycia tego rodzaju lokat przez Subfundusz. Zawieszenie oficjalnej wyceny, wprowadzenie ograniczeń lub wystąpienie opóźnień w umarzeniu tytułów uczestnictwa funduszy zagranicznych będących przedmiotem lokat Subfunduszu lub w przekazaniu Subfunduszowi środków z tytułu tych umorzeń może utrudnić lub uniemożliwić Funduszowi wywiązywanie się ze zobowiązań wobec Uczestników Subfunduszu, w tym w szczególności opóźnić wypłatę środków z tytułu odkupienia Jednostek Uczestnictwa, spowodować konieczność stosowania proporcjonalnej redukcji i rat przy dokonywaniu wypłat z tytułu umorzeń Jednostek Uczestnictwa Subfunduszu, utrudnić lub uniemożliwić dokonanie prawidłowej wyceny Jednostek Uczestnictwa oraz spowodować konieczność zawieszenia odkupywania Jednostek Uczestnictwa Subfunduszu.

Ryzyko konfliktów interesów - w związku z korzystaniem z technik efektywnego zarządzania portfelem, tj. technik inwencyjnych wykorzystywanych w celu redukcji ryzyka, redukcji kosztów lub generowania dodatkowego dochodu, mogą powstać konflikty interesów wynikające z faktu, że kontrahent lub jego podmioty powiązane mogą świadczyć na rzecz Funduszu, innych funduszy zarządzanych przez Towarzystwo lub na rzecz Towarzystwa inne usługi lub oferować im inne produkty. Towarzystwo unika działań mogących powodować wystąpienie konfliktu interesów, podejmuje niezbędne działania w celu identyfikacji konfliktu interesów, dąży do wyeliminowania bądź ograniczenia negatywnego wpływu konfliktu interesów na wyniki Subfunduszu oraz funkcjonowanie Towarzystwa i jego relacje z klientami i innymi podmiotami powiązanymi.

Ryzyko nieosiągnięcia oczekiwanego zwrotu z inwestycji w Jednostki Uczestnictwa - Fundusz nie gwarantuje osiągnięcia celu inwestycyjnego wskazanego w Statucie. Istnieje ryzyko, że Fundusz nie osiągnie zamierzonego celu, a tym samym Uczestnik Funduszu nie osiągnie zakładanej stopy zwrotu z inwestycji w Jednostki Uczestnictwa Subfunduszu, w szczególności z powodu zmaterializowania się jednego lub większej ilości ryzyk opisanych w tej części Prospektu.

Ryzyko związane z zawarciem określonych umów – specyfika zawieranych umów o obsługę Funduszu i jego Uczestników, w tym umów z agentem transferowym i dystrybutorami, powoduje możliwość nieprawidłowego wywiązywania się przez te podmioty z podjętych zobowiązań, w szczególności poprzez opóźnienie w przesyłaniu i realizacji zleceń lub błędną realizację zleceń.

Ryzyko związane ze szczególnymi warunkami zawartych przez Fundusz transakcji – zawierane przez Fundusz transakcje mogą powodować dodatkowy wzrost ryzyka, co w szczególności dotyczy niektórych umów mających za przedmiot instrumenty pochodne (ryzyko kształtowania się wartości instrumentu bazowego w sposób odmienny od oczekiwań zarządzającego) oraz umów pożyczek papierów wartościowych (ryzyko braku możliwości wywiązania się z umowy pożyczki przez kontrahenta).

Ryzyko związane z udzielonymi gwarancjami - Fundusz nie udziela gwarancji na rzecz innych podmiotów.

Ryzyko wystąpienia szczególnych okoliczności, na wystąpienie których Uczestnik Funduszu nie ma wpływu lub ma ograniczony wpływ - Uczestnik powinien brać pod uwagę możliwość wystąpienia następujących zdarzeń, na które nie będzie miał wpływu: otwarcie likwidacji Subfunduszu lub Funduszu, przejście zarządzania Funduszem przez inne towarzystwo, przejście zarządzania Funduszem przez spółkę zarządzającą, zmiana depozytariusza lub podmiotu obsługującego Fundusz, połączenie Funduszu z innym funduszem, a także zmiana polityki inwestycyjnej Subfunduszu.

Ryzyko otwarcia likwidacji Funduszu lub Subfunduszu - Fundusz może ulec rozwiązaniu w przypadkach określonych w Ustawie o Funduszach Inwestycyjnych, w tym w szczególności w przypadku spadku WAN poniżej poziomu 2.000.000 (dwóch milionów) zł. Nie można zagwarantować, że w wyniku powyższych czynników nie nastąpi rozwiązanie Funduszu, w wyniku czego umarzenie Jednostek Uczestnictwa zostanie wstrzymane do czasu przeprowadzenia likwidacji Funduszu, a koszty likwidacji Funduszu wpłyną na zmniejszenie wartości aktywów netto Funduszu pozostających do podziału między Uczestników Funduszu. W przypadku wystąpienia co najmniej jednej z przesłanek określonych w Statucie, Towarzystwo może również podjąć decyzję o likwidacji Subfunduszu, w wyniku czego umarzenie Jednostek Uczestnictwa zostanie wstrzymane do czasu przeprowadzenia likwidacji Subfunduszu, a koszty likwidacji Subfunduszu wpłyną na zmniejszenie wartości aktywów netto Subfunduszu pozostających do podziału między Uczestników Funduszu.

Ryzyko przejęcia zarządzania Funduszem przez inne towarzystwo funduszy inwestycyjnych - zgodnie z Ustawą o Funduszach Inwestycyjnych, inne towarzystwo funduszy inwestycyjnych może na podstawie umowy z Towarzystwem przejąć zarządzanie Funduszem. W takim przypadku mogą nastąpić zmiany w zakresie zasad funkcjonowania Funduszu, w tym w szczególności celu inwestycyjnego i zasad polityki inwestycyjnej.

Ryzyko przejęcia zarządzania Funduszem przez spółkę zarządzającą - zgodnie z art. 4 ust. 1a Ustawy o Funduszach Inwestycyjnych, Towarzystwo może przekazać zarządzanie Funduszem i prowadzenie jego spraw spółce zarządzającej prowadzącej działalność na terytorium Rzeczypospolitej Polskiej. Fundusz działa w formie funduszu inwestycyjnego otwartego, w związku z czym zgodnie z art. 4 ust. 1b Ustawy nie jest możliwe przekazanie zarządzania Funduszem i prowadzenia jego spraw zarządzającemu z UE prowadzącemu działalność na terytorium Rzeczypospolitej Polskiej.

Ryzyko zmiany Depozytariusza lub podmiotu obsługującego Fundusz - Fundusz lub Depozytariusz mogą rozwiązać umowę o wykonywanie funkcji depozytariusza za wypowiedzeniem, w terminie nie krótszym niż 6 miesięcy. Zmiana Depozytariusza wymaga zgody Komisji. Jeżeli Depozytariusz nie wykonuje obowiązków określonych w umowie albo wykonuje je nienależycie, Fundusz wypowiada umowę i niezwłocznie zawiadamia o tym Komisję. Komisja może nakazać Funduszowi zmianę Depozytariusza. W tych przypadkach wypowiedzenie umowy może nastąpić w terminie krótszym niż 6 miesięcy. W przypadku otwarcia likwidacji lub ogłoszenia upadłości Depozytariusza, Fundusz niezwłocznie dokonuje zmiany depozytariusza, bez stosowania sześciomiesięcznego terminu wypowiedzenia. Zmiana depozytariusza jest dokonywana w sposób zapewniający nieprzerwane wykonywanie obowiązków Depozytariusza. Towarzystwo może w każdym czasie dokonać zmiany podmiotów obsługujących Fundusz, w szczególności Agenta Transferowego. Uczestnik nie ma wpływu na decyzję Towarzystwa o zmianie Depozytariusza lub podmiotu obsługującego Fundusz. W przypadku jednak gdy nie dojdzie do zmiany Depozytariusza zgodnie z przepisami prawa Fundusz ulega rozwiązaniu.

Ryzyko połączenia Subfunduszu z innym subfunduszem lub funduszem - za zgodą Komisji może nastąpić połączenie Subfunduszu z innym funduszem lub subfunduszem funduszu zarządzanego przez Towarzystwo (połączenie wewnętrzne) a nawet z innym funduszem zarządzanym przez inne towarzystwo funduszy inwestycyjnych (połączenie krajowe). Połączenie następuje przez przeniesienie majątku subfunduszu przejmowanego do subfunduszu lub funduszu przejmującego oraz przydzielenie Uczestnikom Jednostek Uczestnictwa subfunduszu lub funduszu przejmującego w zamian za Jednostki Uczestnictwa subfunduszu przejmowanego. Tylko w przypadku połączenia krajowego wymagana jest zgoda Zgromadzenia Uczestników Funduszu.

Ryzyko zmiany polityki inwestycyjnej Subfunduszu - Towarzystwo może podjąć decyzję o zmianie Statutu, w tym także w zakresie zasad polityki inwestycyjnej Subfunduszu. Nie można wykluczyć przypadku, w którym polityka inwestycyjna Subfunduszu ulegnie zmianie w sposób odbiegający od oczekiwań Uczestników.

Ryzyko przekształcenia specjalistycznego funduszu inwestycyjnego otwartego w fundusz inwestycyjny otwarty, które może powodować zmianę polityki inwestycyjnej wpływającą na wyniki inwestycyjne osiągane przez Fundusz oraz poziom ryzyka inwestycyjnego. Do przekształcenia specjalistycznego funduszu inwestycyjnego otwartego w fundusz inwestycyjny otwarty wymagana jest zgoda Komisji.

Ryzyko niewypłacalności gwaranta - w związku z zakładanymi inwestycjami w dłużne papiery wartościowe istnieje ryzyko, że emitent tych papierów nie będzie w stanie wykupić wyemitowanych przez siebie dłużnych papierów wartościowych bądź wypłacić odsetek. Niewypłacalność któregokolwiek z emitentów wspomnianych instrumentów dłużnych może w istotny sposób wpłynąć na Wartość Aktywów Netto Subfunduszu. Mimo, iż jednym z podstawowych kryteriów wyboru lokat w instrumenty dłużne będzie ocena wypłacalności strony zaciągającej zobowiązanie, Fundusz nie może zagwarantować, że nie zajdzie sytuacja utraty wypłacalności emitenta/gwaranta.

Ryzyko inflacji - wzrost inflacji może spowodować spadek realnej stopy zwrotu z posiadanych w portfelu Subfunduszu instrumentów dłużnych, jak również spadek wartości tych inwestycji. W przypadku wzrostu inflacji trudniej będzie Uczestnikowi Funduszu ochronić realną wartość wpłaconego kapitału.

Ryzyko związane z regulacjami prawnymi dotyczącymi Funduszu, w szczególności w zakresie prawa podatkowego – jednym z najważniejszych czynników prowadzenia działalności gospodarczej jest otoczenie prawne. Niekorzystne zmiany w regulacjach prawnych (w szczególności w systemie podatkowym, w systemie obrotu papierami wartościowymi) mogą negatywnie wpływać na atrakcyjność finansową instrumentów finansowych. Należy przy tym podkreślić, że zmiany w systemie prawnym mogą mieć charakter nagłego i znaczącego pogorszenia parametrów gospodarczych, przyczyniając się do gwałtownych ruchów cen na rynku. Ponadto istnieje ryzyko zmian otoczenia ekonomiczno-prawnego, w jakim funkcjonuje Fundusz, powodujących zwiększenie kosztów pokrywanych z Aktywów Funduszu, w tym w wyniku zwiększenia kosztów prowadzenia działalności związanej z obsługą Funduszu. Zmiany przepisów prawa lub ich interpretacji mogą istotnie ograniczać zasady i zakres inwestycji dopuszczalnych w funduszach inwestycyjnych otwartych, a także warunki zawierania przez Fundusz umów, których przedmiotem są określone papiery wartościowe, w tym prawa pochodne.

Ryzyko nielimitowanych kosztów funduszu - Statut Funduszu wymienia koszty pokrywane ze środków własnych Subfunduszu. Ze względu na nielimitowany charakter tych kosztów istnieje ryzyko, że zbyt duża ich wartość może niekorzystnie wpłynąć na rentowność inwestycji w Jednostki Uczestnictwa Subfunduszu.

Ryzyko kadry zarządzającej – działalność Funduszu w znacznym stopniu uzależniona jest od jakości pracy pracowników i Towarzystwa i podmiotów, którym powierzono wykonywanie określonych obowiązków. Pomimo zapewnienia takim pracownikom konkurencyjnych warunków pracy, Towarzystwo

nie może zapewnić, że ewentualne odejście niektórych pracowników i członków kierownictwa nie będzie mieć negatywnego wpływu na działalność Funduszu.

Ryzyko związane z realizacją obowiązków wynikających z Ustawy AML - zgodnie z Ustawą AML, Fundusz dokona zamrożenia wartości majątkowych Uczestnika z zachowaniem należytej staranności na podstawie prawa Unii Europejskiej wprowadzającego szczególne środki ograniczające przeciwko niektórym osobom, grupom lub podmiotom, jeśli Uczestnik jest wymieniony w aktach prawa Unii Europejskiej wprowadzających szczególne środki ograniczające lub listach ogłaszanych przez Generalnego Inspektora na podstawie rezolucji Rady Bezpieczeństwa Organizacji Narodów Zjednoczonych wydanych na podstawie rozdziału VII Karty Narodów Zjednoczonych, dotyczących zagrożeń dla międzynarodowego pokoju i bezpieczeństwa spowodowanych aktami terrorystycznymi, w szczególności na listach, o których mowa w pkt 3 rezolucji 2253 (2015) Rady Bezpieczeństwa Organizacji Narodów Zjednoczonych lub w pkt 1 rezolucji 1988 (2011) Rady Bezpieczeństwa Organizacji Narodów Zjednoczonych; liście, o której mowa w art. 120 ust. 1 Ustawy AML - publikowanych w Biuletynie Informacji Publicznej na stronie podmiotowej ministra właściwego do spraw finansów publicznych. Ponadto istnieje ryzyko, iż w przypadku osób zajmujących eksponowane stanowiska polityczne, będących członkiem rodziny osoby zajmującej eksponowane stanowisko polityczne lub osobą znaną jako bliski współpracownik osoby zajmującej eksponowane stanowisko polityczne Zarząd Towarzystwa, wskazany członek Zarządu lub osoba wyznaczona przez Zarząd nie wyrazi zgody na nabycie jednostek uczestnictwa Funduszu lub kontynuację stosunków gospodarczych z Uczestnikiem lub dojdzie do realizacji zlecenia z opóźnieniem w wyniku konieczności dokonania wymaganych przez Ustawę AML dodatkowych czynności, w tym analiz. Ustawa AML w stosunków do osób zajmujących eksponowane stanowisko polityczne wymaga uzyskania zgody Zarządu Towarzystwa, wskazanego członka Zarządu lub osoby wyznaczonej przez Zarząd na nawiązanie lub kontynuowanie relacji z Uczestnikiem.

Ponadto, na podstawie art. 41 ust. 1 Ustawy AML Towarzystwo w przypadku braku możliwości zastosowania jednego ze środków bezpieczeństwa finansowego, o których mowa w art. 34 ust. 1 ww. ustawy w szczególności:

- a) nie nawiązuje stosunków gospodarczych,
- b) rozwiązuje stosunki gospodarcze.

Ryzyko związane z inwestowaniem w papiery wartościowe emitowane, poręczone lub gwarantowane przez kraje znajdujące się w niestabilnej lub skomplikowanej sytuacji ekonomicznej i politycznej - w ramach stosowanej polityki inwestycyjnej Subfundusz może alokować aktywa w papiery wartościowe emitowane, poręczone lub gwarantowane przez szereg krajów wskazanych w Statucie lub Prospekcie, przy czym poszczególne kraje mogą znajdować się lub znaleźć się w czasie trwania inwestycji w niestabilnej lub skomplikowanej sytuacji ekonomicznej i politycznej. Wystąpienie takich okoliczności może skutkować spadkiem wartości aktywów będących przedmiotem takich inwestycji i w konsekwencji przyczynić się do obniżenia wartości Jednostki Uczestnictwa Subfunduszu. Mimo, iż jednym z podstawowych kryteriów wyboru lokat w w/w instrumenty będzie ocena wypłacalności emitenta, poręczyciela lub gwaranta, Fundusz nie może zagwarantować, że nie zajdzie sytuacja utraty jego wypłacalności.

3.15.1. Ekspozycja alternatywnego funduszu inwestycyjnego (Funduszu) liczona jest zgodnie z Rozporządzeniem Delegowanym Komisji NR 231/2013 uzupełniającego dyrektywę Parlamentu Europejskiego i Rady 2011/61/UE w odniesieniu do zwolnień, ogólnych warunków dotyczących prowadzenia działalności, depozytariuszy, dźwigni finansowej, przejrzystości i nadzoru (Rozporządzenie) - poprzez obliczenie dźwigni finansowej zarówno metodą brutto jak i metodą zaangażowania opisanymi w niniejszym Rozporządzeniu, odpowiednio w Art. 7 i Art. 8 oraz jego Załącznikach I i II.

3.16. Określenie profilu inwestora

Subfundusz jest przeznaczony dla osób długim horyzoncie inwestycyjnym (ponad 5 lat) oraz dużej skłonności do ryzyka.

Inwestorzy powinni mieć jednak świadomość, że w przypadku zaistnienia negatywnych okoliczności stopa zwrotu z Jednostki Uczestnictwa Subfunduszu może okazać się niższa od oczekiwanej.

3.17. Informacje na temat obowiązków podatkowych Funduszu lub jego Uczestników

UCZESTNIK MUSI MIEĆ NA WZGLĘDZIE, że od dnia 1 stycznia 2024 roku zasady rozliczania dochodów z inwestycji w fundusze inwestycyjne uległy istotnym zmianom, w ten sposób, że podatek nie jest już pobierany przez Fundusz (Fundusz nie jest płatnikiem podatku). Fundusz będzie wystawiać Uczestnikowi informację podatkową dotyczącą uzyskanych w danym roku dochodów (przychodów). Uczestnik zobowiązany jest samodzielnie rozliczyć zobowiązanie podatkowe, przy czym będzie mógł uwzględnić stratę z inwestycji w fundusze kapitałowe przy rozliczaniu dochodów z działalności inwestycyjnej.

a) Zasady opodatkowania Funduszu podatkiem dochodowym reguluje Ustawa o Podatku Dochodowym od Osób Prawnych

Zgodnie z tą ustawą zwalnia się od podatku fundusze inwestycyjne.

b) Zasady opodatkowania osób fizycznych podatkiem dochodowym uregulowane zostały w Ustawie o Podatku Dochodowym od Osób Fizycznych

Opodatkowanie dochodów z tytułu udziału w funduszach inwestycyjnych osób fizycznych reguluje Ustawa o Podatku Dochodowym od Osób Fizycznych. Od dochodów osób fizycznych uzyskanych z umorzenia, odkupienia, wykupienia albo unicestwienia w inny sposób tytułów uczestnictwa (jednostek uczestnictwa) w funduszach inwestycyjnych podatek dochodowy wynosi 19% uzyskanego dochodu (art. 30b ust. 1 pkt 5) z wyjątkiem (na zasadzie praw nabytych) dochodów wypłacanych podatnikowi na podstawie umów zawartych przed dniem 1 grudnia 2001 r.

Dochodem, o którym mowa powyżej, jest różnica między sumą przychodów uzyskanych z tytułu umorzenia, odkupienia, wykupienia albo unicestwienia w inny sposób tytułów uczestnictwa w funduszach kapitałowych a kosztami uzyskania przychodów, określonymi na podstawie art. 23 ust. 1 pkt 38 Ustawa o Podatku Dochodowym od Osób Fizycznych, osiągnięta w roku podatkowym.

Z podatku dochodowego zwolnione są wypłaty środków z Pracowniczego Programu Emerytalnego dokonywane na rzecz Uczestnika lub osób uprawnionych do tych środków w razie śmierci Uczestnika (art. 21 ust. 1 pkt 58). Z podatku dochodowego zwolnione są dochody z tytułu oszczędzania na IKE uzyskane w związku z gromadzeniem i wypłatą środków gromadzonych przez oszczędzającego na IKE, wypłatą środków na rzecz osób uprawnionych do tych środków po śmierci oszczędzającego na IKE, wypłatą transferową - z tym, że zwolnienie nie ma zastosowania w przypadku, gdy oszczędzający gromadził oszczędności na więcej niż jednym IKE, chyba że przepisy o IKE przewidują taką możliwość (art. 21 ust. 1). Od dochodów z tytułu gromadzenia oszczędności na więcej niż jednym IKE pobiera się zryczałtowany podatek dochodowy w wysokości 75% uzyskanego dochodu na każdym IKE (art. 30 ust. 1 pkt 7a). Od dochodów z tytułu zwrotu lub częściowego zwrotu z IKE pobiera się Fundusz jako płatnik) zryczałtowany podatek dochodowy w wysokości 19% uzyskanego dochodu (art. 30a ust. 1 pkt 10). Dochodem w przypadku zwrotu z IKE jest różnica między kwotą stanowiącą wartość środków zgromadzonych na IKE a sumą wpłat na IKE, a w przypadku częściowego zwrotu dochodem jest kwota zwrotu pomniejszona o kwotę stanowiącą iloczyn kwoty zwrotu i wskaźnika stanowiącego udział sumy wpłat na IKE do wartości środków zgromadzonych na tym koncie. Dochodu tego nie pomniejsza się o straty z kapitałów pieniężnych i praw majątkowych poniesionych w roku podatkowym oraz w latach poprzednich.

Zgodnie z art. 20 ust. 1 Ustawy o Podatku Dochodowym od Osób Fizycznych, kwoty uzyskane z tytułu zwrotu z IKZE oraz wypłaty z IKZE, w tym także dokonane na rzecz osoby uprawnionej na wypadek śmierci Oszczędzającego, uważa się za przychody z innych źródeł, o których mowa w art. 10 ust. 1 pkt 9 Ustawy o Podatku Dochodowym od Osób Fizycznych.

Wypłaty transferowe środków zgromadzonych przez Oszczędzającego na IKZE:

- 1) pomiędzy instytucjami finansowymi prowadzącymi IKZE,
- 2) na IKZE osoby uprawnionej po śmierci Oszczędzającego,
- 3) w postępowaniu likwidacyjnym lub upadłościowym na IKZE Oszczędzającego,

są, zgodnie z art. 21 ust. 1 pkt 58b Ustawy o Podatku Dochodowym od Osób Fizycznych, wolne od podatku dochodowego.

Zgodnie z art. 26 ust. 1 pkt 2b oraz art. 30c ust. 2 Ustawy o Podatku Dochodowym od Osób Fizycznych, podstawę obliczenia podatku dochodowego stanowi dochód ustalony po odliczeniu kwot wpłat na IKZE dokonanych przez podatnika w roku podatkowym do wysokości określonej w przepisach o IKZE. Wysokość wpłat ustala się na podstawie dokumentów stwierdzających ich poniesienie. W art. 26 ust. 13a oraz 30c ust. 3 Ustawy o Podatku Dochodowym od Osób Fizycznych określono dodatkowe warunki, przy zachowaniu których wpłaty na IKZE podlegają odliczeniu od dochodu. Zgodnie z art. 26 ust. 6g oraz art. 30c ust. 3b Ustawy o Podatku Dochodowym od Osób Fizycznych odliczenia wpłat na IKZE dokonuje się w zeznaniu podatkowym.

Zgodnie z art. 30 ust. 1 pkt 14 Ustawy o Podatku Dochodowym od Osób Fizycznych od kwoty wypłat z IKZE, w tym wypłat na rzecz osoby uprawnionej na wypadek śmierci oszczędzającego dokonanych na podstawie art. 34a ust. 1 pkt 2 ustawy z dnia 20 kwietnia o indywidualnych kontaktach emerytalnych oraz indywidualnych kontaktach zabezpieczenia emerytalnego pobiera się zryczałtowany podatek dochodowy w wysokości 10% przychodu. Stosownie do art. 30 ust. 3 Ustawy o Podatku Dochodowym od Osób Fizycznych zryczałtowany podatek dochodowy, o którym mowa w zdaniu poprzednim pobiera się bez pomniejszania przychodu o koszty uzyskania. Instytucja finansowa prowadząca IKZE zobowiązana jest, jako płatnik, do poboru podatku od dokonywanych wypłat z IKZE, bez względu na formę wypłaty (wypłata jednorazowa albo w ratach).

Od dnia 1 stycznia 2024 r. Fundusz, co do zasady, przestaje być płatnikiem podatku dochodowego od osób fizycznych z tytułu udziału w funduszach kapitałowych. W pewnym zakresie Fundusz będzie nadal pełnił funkcję płatnika podatku od dochodów (przychodów) uzyskanych z tytułów wskazanych w art. 30a ust. 1 Ustawy o Podatku Dochodowym od Osób Fizycznych (w tym dochody z tytułu zwrotu z IKE, PPE). Dla dochodów uzyskanych od 1 stycznia 2024 r. z umorzenia, odkupienia, wykupienia albo unicestwienia w inny sposób tytułów uczestnictwa (jednostek uczestnictwa) Fundusz będzie wystawił Uczestnikowi informację podatkową dotyczącą uzyskanych w danym roku podatkowym dochodów (przychodów). Uczestnik zobowiązany będzie samodzielnie rozliczyć zobowiązanie podatkowe, przy czym będzie mógł uwzględnić stratę z inwestycji w fundusze kapitałowe przy rozliczaniu dochodów z działalności inwestycyjnej. Dla określenia obowiązków podatkowych w odniesieniu do osób fizycznych, które nie mają miejsca zamieszkania lub czasowego pobytu na terytorium Rzeczypospolitej Polskiej niezbędne jest uwzględnienie oprócz przepisów prawa polskiego charakteru ustroju podatkowego krajów zamieszkania tych osób oraz treści umów międzynarodowych w sprawie zapobiegania podwójnemu opodatkowaniu zawartych przez Rzeczypospolitą Polską z krajami zamieszkania tych osób. Jednakże zastosowanie stawki wynikającej z tych umów albo niepobranie podatku zgodnie z tymi umowami jest możliwe wyłącznie po przedstawieniu Funduszowi przez podatnika zaświadczenia o jego miejscu zamieszkania za granicą do celów podatkowych (certyfikat rezydencji). Aby certyfikat rezydencji podatkowej został uznany za ważny przez płatnika podatku, powinien co najmniej zostać:

- przedłożony jako oryginał lub uwierzytelniony notarialnie odpis, wyciąg lub kopia;
- przetłumaczony na język polski przez tłumacza przysięgłego, chyba że pracownik instytucji przyjmującej certyfikat rezydencji podatkowej uzna, iż został on sporządzony w języku przyjętym w sferze międzynarodowych finansów;
- zaktualizowany raz w roku.

Nie ustala się przychodu z tytułu umorzenia Jednostek Uczestnictwa Subfunduszu w przypadku Zamiany Jednostek Uczestnictwa Subfunduszu na Jednostki Uczestnictwa innego Subfunduszu.

Jednostki Uczestnictwa podlegają dziedziczeniu. W związku z tym może zaistnieć konieczność uiszczania podatku od spadków i darowizn na zasadach uregulowanych w ustawie z dnia 28 lipca 1983 r. o podatku od spadków i darowizn (Dz.U. z 2025 r., poz. 775 z późn. zm.).

c) Zasady opodatkowania osób prawnych podatkiem dochodowym reguluje Ustawa o Podatku Dochodowym od Osób Prawnych

Przedmiotem opodatkowania podatkiem dochodowym od osób prawnych jest dochód. Dochodem podlegającym opodatkowaniu podatkiem dochodowym od osób prawnych jest nadwyżka sumy przychodów nad kosztami ich uzyskania, osiągnięta w roku podatkowym. Przychodem jest wartość otrzymanych środków w związku z umorzeniem Jednostek Uczestnictwa. Do przychodów nie zalicza się przychodów z tytułu umorzenia Jednostek Uczestnictwa subfunduszu funduszu inwestycyjnego z wydzielonymi subfunduszami, w przypadku Zamiany Jednostek Uczestnictwa subfunduszu na Jednostki Uczestnictwa innego subfunduszu tego samego funduszu inwestycyjnego.

Kosztami uzyskania przychodów są wydatki na nabycie Jednostek Uczestnictwa Funduszu. Wydatki te są kosztem uzyskania przychodu przy ustalaniu dochodu ze zbycia Jednostek Uczestnictwa Funduszu. Zasadę uznawania wydatków na nabycie Jednostek Uczestnictwa za koszty uzyskania przychodów nie stosuje się przy zamianie Jednostek Uczestnictwa subfunduszu na Jednostki Uczestnictwa innego subfunduszu tego samego funduszu inwestycyjnego z wydzielonymi subfunduszami.

Dochody z tytułu umorzenia Jednostek Uczestnictwa zwiększają podstawę opodatkowania. Po ustaleniu podstawy opodatkowania, podatek oblicza się przy zastosowaniu stawki wynoszącej 19% podstawy opodatkowania. W celu określenia obowiązków podatkowych osób prawnych, które nie mają siedziby ani zarządu na terytorium Rzeczypospolitej Polskiej, należy uwzględnić oprócz przepisów Ustawy o Podatku Dochodowym od Osób Prawnych treść odpowiednich umów międzynarodowych o unikaniu podwójnego opodatkowania.

d) Dodatkowe informacje w sprawie opodatkowania

Ze względu na fakt, iż obowiązki podatkowe zależą od indywidualnej sytuacji Uczestnika Funduszu i miejsca dokonywania inwestycji, w celu ustalenia obowiązków podatkowych wskazane jest zasięgnięcie porady doradcy podatkowego lub prawnego.

Przy odkupywaniu Jednostek Uczestnictwa Fundusz stosuje metodę FIFO, która oznacza, że jako pierwsze odkupywane są Jednostki Uczestnictwa zbyte Uczestnikowi Subfunduszu po najwyższej Wartości Aktywów Netto Subfunduszu na Jednostkę Uczestnictwa.

3.18. (skreślony)

3.19. (skreślony)

Podrozdział III k – Rockbridge Neo Subfundusz Akcji Rynków Wschodzących

3.20. Informacje o wysokości opłat i prowizji związanych z uczestnictwem w Funduszu, sposobie ich naliczania i pobierania oraz o kosztach obciążających Fundusz

3.20.1. Rodzaje, maksymalną wysokość, sposób kalkulacji i naliczania kosztów obciążających Subfundusz, w tym w szczególności wynagrodzenia Towarzystwa regulują przepisy Statutu – § 18j.

3.20.2. Wskaźnik kosztów całkowitych Subfunduszu WKC:

a) wysokość wskaźnika – za rok 2025:

- dla Jednostki Uczestnictwa typu A: 2,70%;
- dla Jednostki Uczestnictwa typu A1: 1,75%;
- dla Jednostki Uczestnictwa typu E: 2,70%;
- dla Jednostki Uczestnictwa typu I: 2,70%;

b) Sposób obliczania wskaźnika:

Współczynnik Kosztów Całkowitych (wskaźnik WKC) oblicza się według wzoru:

$$WKC = Kt/WANt,$$

gdzie:

WAN – oznacza średnią wartość aktywów netto Subfunduszu reprezentowanych przez Jednostki Uczestnictwa danej kategorii,

K – oznacza koszty operacyjne Subfunduszu, o których mowa w rozporządzeniu o szczególnych zasadach rachunkowości funduszy inwestycyjnych, poniesione przez odpowiednią kategorię Jednostek Uczestnictwa,

t – oznacza okres, za który przedstawiane są dane.

Wskaźnik WKC odzwierciedla udział kosztów niezwiązanych bezpośrednio z działalnością inwestycyjną Subfunduszu w średniej wartości aktywów netto Subfunduszu za dany rok.

Różnice w opłatach i kosztach związanych z poszczególnymi kategoriami Jednostek Uczestnictwa opisane zostały w pkt 3.8.a. oraz 3.20.4. Prospektu.

Podstawę tych różnic stanowi § 18j i § 19 Statutu.

3.20.3. Koszty Subfunduszu niewłączone do wskaźnika WKC – do wskaźnika WKC nie włącza się:

- kosztów transakcyjnych, w tym prowizji i opłat maklerskich, podatków związanych z nabyciem lub zbyciem składników portfela,
- odsetek z tytułu zaciągniętych pożyczek lub kredytów,
- świadczeń wynikających z realizacji umów, których przedmiotem są instrumenty pochodne,
- opłat związanych z nabyciem lub odkupieniem Jednostek Uczestnictwa lub innych opłat ponoszonych bezpośrednio przez Uczestnika,
- wartości świadczeń dodatkowych.

Wskaźnik WKC odzwierciedla udział kosztów niezwiązanych bezpośrednio z działalnością inwestycyjną Subfunduszu w średniej Wartości Aktywów Netto Subfunduszu za dany rok. Do kosztów związanych bezpośrednio z działalnością inwestycyjną Subfunduszu zalicza się, o ile występują, ujemne saldo różnic kursowych powstałe w związku z wyceną środków pieniężnych, należności oraz zobowiązań w walutach obcych.

3.20.4. Opłaty manipulacyjne z tytułu zbycia lub odkupienia Jednostki Uczestnictwa oraz innych opłat uiszczanych bezpośrednio przez Uczestnika

W Subfunduszu Akcji Rynków Wschodzących pobierane są następujące Opłaty Manipulacyjne:

Jednostki Uczestnictwa kategorii A – opłaty maksymalne określone w Statucie Funduszu:

- Opłata Dystrybucyjna – nie wyższa niż 5% wpłacanej kwoty
- Opłata Umorzeniowa – nie wyższa niż 1% kwoty wypłaconej z tytułu odkupienia Jednostek Uczestnictwa

Wysokość Opłaty Dystrybucyjnej za zbycie Jednostek Uczestnictwa kategorii A określona jest w Tabeli Opłat i nie może być wyższa niż maksymalna wysokość Opłaty Dystrybucyjnej określonej w Statucie Funduszu. Dla danego Dystrybutora sporządzana jest Tabela Opłat, która jest dostępna u Dystrybutora.

Wysokość Opłaty Umorzeniowej za odkupienie Jednostek Uczestnictwa kategorii A określona jest w Tabeli Opłat i nie może być wyższa niż maksymalna wysokość Opłaty Umorzeniowej określonej w Statucie Funduszu. Dla danego Dystrybutora sporządzana jest Tabela Opłat, która jest dostępna u Dystrybutora.

Jednostki Uczestnictwa kategorii A1 – opłaty maksymalne określone w Statucie Funduszu

- Opłata Dystrybucyjna – nie wyższa niż 5% wpłacanej kwoty
- Opłata Umorzeniowa – nie wyższa niż 1% kwoty wypłaconej z tytułu odkupienia Jednostek Uczestnictwa. Wysokość Opłaty Dystrybucyjnej za zbycie Jednostek Uczestnictwa kategorii A1 określona jest w Tabeli Opłat i nie może być wyższa niż maksymalna wysokość Opłaty Dystrybucyjnej określonej w Statucie Funduszu.

Wysokość Opłaty Umorzeniowej za odkupienie Jednostek Uczestnictwa kategorii A1 określona jest w Tabeli Opłat i nie może być wyższa niż maksymalna wysokość Opłaty Umorzeniowej określonej w Statucie Funduszu. Tabela Opłat jest dostępna w Punkcie Obsługi Klienta dla Jednostek Uczestnictwa Zwykłych Bezpośrednio zlokalizowanym w siedzibie Towarzystwa.

Jednostki Uczestnictwa kategorii B

Za zbycie Jednostek Uczestnictwa kategorii B pobierana jest Opłata Dystrybucyjna w wysokości określonej w umowie oraz regulaminie dotyczących

danego Programu Systematycznego Oszczędzania, która nie będzie wyższa niż 3% wpłacanej kwoty.

Za odkupienie Jednostek Uczestnictwa kategorii B pobiera się Opłatę Umorzeniową w wysokości określonej w umowie oraz regulaminie dotyczących danego Programu Systematycznego Oszczędzania, która nie będzie wyższa niż 4% kwoty wypłacanej z tytułu odkupienia Jednostek Uczestnictwa kategorii B.

Jednostki Uczestnictwa kategorii E

- Opłata Dystrybucyjna – opłata nie jest pobierana
- Opłata Umorzeniowa – opłata nie jest pobierana
- Opłata za Zamianę – opłata nie jest pobierana

Pobiera się opłatę za otwarcie Rachunku IKZE w wysokości, podanej w Tabeli Opłat obowiązującej u danego Dystrybutora w wysokości nie większej niż 600 zł oraz Towarzystwo pobiera opłatę dodatkową za dokonanie Wypłaty, Wypłaty Transferowej lub Zwrotu w okresie 12-miesięcy liczonych od dnia zawarcia Umowy IKZE Rockbridge Neo Fundusze Inwestycyjne w wysokości 2% kwoty podlegającej Wypłacie, Wypłacie Transferowej lub Zwrotowi.

Jednostki Uczestnictwa kategorii I – maksymalne stawki określone w Statucie

- Opłata Dystrybucyjna – nie wyższa niż 3% wpłacanej kwoty
- Opłata Umorzeniowa – nie wyższa niż 2% uzyskanej w wyniku umorzenia Jednostek Uczestnictwa
- Opłata za otwarcie rachunku IKE – nie wyższa niż 300 zł (w zależności od wariantu opisanego w §19 Statutu Funduszu)
- Opłata za Konwersję – przy konwersji do Subfunduszu opłata nie jest pobierana
- Opłata za Zamianę – przy zamianie do Subfunduszu opłata nie jest pobierana

Obowiązujące stawki Opłat Manipulacyjnych dla Jednostek Uczestnictwa kategorii I określone są w Tabeli Opłat obowiązującej u danego Dystrybutora. Wysokość Opłaty Manipulacyjnej nie może być wyższa niż maksymalna wysokość opłaty określonej w Statucie Funduszu. Tabela Opłat jest udostępniana u Dystrybutora, w siedzibie Towarzystwa oraz na stronach internetowych Towarzystwa: www.rockbridge.pl

Towarzystwo pobierze Opłatę Umorzeniową za dokonanie Wypłaty, Wypłaty Transferowej lub Zwrotu w okresie 12 miesięcy od daty zawarcia umowy o prowadzenie IKE Rockbridge Neo Fundusze Inwestycyjne, w wysokości podanej w Tabeli Opłat IKE, nie wyższej niż 2% wypłacanej kwoty.

3.20.5. Od 2025 roku za zarządzania Subfunduszem Towarzystwo pobiera opłatę zmienną (wynagrodzenie zmienne), którego wysokość jest uzależniona od wyników zarządzania Subfunduszem względem punktu odniesienia (benchmarku) stanowiącego: 90% MSCI Emerging Markets TR + 10% WIBOR O/N. Wynagrodzenie to jest równe wysokości rezerwy na wynagrodzenie zmienne na ostatni dzień kalendarzowy przypadający w okresie rozliczeniowym, nie wyższej jednak niż 20% (dwadzieścia procent) ponad wartość ustalonego benchmarku.

Wynagrodzenie zmienne jest należne w przypadku osiągnięcia przez Subfundusz nadwyżki wyniku ponad benchmark w okresie odniesienia, czyli tzw. alfy. Okres odniesienia to docelowo okres 5 lat. Wypłata wynagrodzenia zmiennego na rzecz Towarzystwa następuje w okresach rocznych, odpowiadających latom kalendarzowym, w ramach tzw. rocznej krystalizacji. Dodatkowo część rezerwy na wynagrodzenie zmienne w stosunku do umarzanych Jednostek Uczestnictwa jest przeksięgowywana każdego Dnia Wyceny w zobowiązania Subfunduszu.

Model naliczania i pobierania wynagrodzenia zmiennego stosowany będzie od pierwszego Dnia Wyceny w 2025 r., tj. 2 stycznia 2025 r.

Po rozpoczęciu obliczania rezerwy na wynagrodzenie zmienne na podstawie ustalonego modelu, pierwsza krystalizacja następuje na ostatni Dzień Wyceny przypadający w 2025 roku, a pierwszy pełny 5-letni okres odniesienia kończy się po 5 latach od wprowadzenia modelu naliczania opłat za wynagrodzenie zmienne. Następnie 5-letni okres odniesienia staje się okresem ruchomym, wyznaczonym krocząco, tj. od ostatniego Dnia Wyceny, 5 lat wstecz.

Rezerwa na wynagrodzenie zmienne naliczana jest każdego Dnia Wyceny, w stosunku do dziennej zmiany alfy - jeżeli zmiana alfy jest dodatnia w danym Dniu Wyceny, alfa w okresie odniesienia jest dodatnia i ujemna alfa z lat poprzednich w okresie odniesienia została pokryta.

Jeżeli zmiana alfy jest ujemna w danym Dniu Wyceny, dotychczas naliczona rezerwa na wynagrodzenie zmienne jest rozwiązywana proporcjonalnie do spadku alfy (minimum rezerwy to 0).

Wypłata wynagrodzenia zmiennego następuje również w przypadku, gdy stopa zwrotu z Subfunduszu w okresie odniesienia jest ujemna lub stopa zwrotu w danym okresie rozliczeniowym jest ujemna, przy założeniu spełnienia warunków opisanych powyżej, czyli występowania dodatniej alfy w stosunku do punktu odniesienia (pomimo ujemnych wyników Subfunduszu i punktu odniesienia).

Poniżej przedstawiono przykład sposobu obliczania wynagrodzenia zmiennego:

Rok rozliczeniowy	Stopa zwrotu w okresie rozliczeniowym (1Y) bez pobierania wynagrodzenia zmiennego			Stopa zwrotu w okresie odniesienia (5Y) bez pobierania wynagrodzenia zmiennego w danym roku rozliczeniowym			Podstawa naliczenia wynagrodzenia zmiennego*		Stopa zwrotu w okresie rozliczeniowym (1Y) z pobranym wynagrodzeniem zmiennym		Wycena jednostki		Pobranie wynagrodzenia zmiennego	Komentarz
	Punkt odniesienia	Subfundusz	alfa	Punkt odniesienia	Subfundusz	alfa	maksymalna wartość alfy w okresach krystalizacji	alfa referencyjna	Subfundusz	alfa	bez wynagrodzenia zmiennego	z wynagrodzeniem zmiennym		
1	1,50%	1,00%	-0,50%	1,50%	1,00%	-0,50%	0,00%	0,00%	1,00%	-0,50%	101,00	101,00	NIE	Ujemna alfa w okresie rozliczeniowym
2	1,00%	1,25%	0,25%	2,52%	2,26%	-0,25%	0,00%	0,00%	1,25%	0,25%	102,26	102,26	NIE	Dodatnia alfa w okresie rozliczeniowym, ale ujemna w okresie odniesienia
3	0,50%	1,00%	0,50%	3,03%	3,29%	0,26%	0,00%	0,26%	0,95%	0,45%	103,29	103,23	TAK	Dodatnia alfa w okresie rozliczeniowym i w okresie odniesienia, wynagrodzenie zmienne pobrane tylko od
4	0,00%	-0,25%	-0,25%	3,03%	2,97%	-0,05%	0,20%	0,00%	-0,25%	-0,25%	103,03	102,97	NIE	Ujemna alfa w okresie rozliczeniowym
5	-0,75%	-0,25%	0,50%	2,25%	2,72%	0,46%	0,20%	0,26%	-0,30%	0,45%	102,77	102,66	TAK	Dodatnia alfa w okresie rozliczeniowym i w okresie odniesienia, wynagrodzenie zmienne pobrane tylko od
6	1,25%	1,00%	-0,25%	2,00%	2,66%	0,66%	0,90%	0,00%	1,00%	-0,25%	103,80	103,69	NIE	Ujemna alfa w okresie rozliczeniowym
7	0,50%	2,00%	1,50%	1,50%	3,42%	1,93%	0,65%	1,28%	1,74%	1,24%	105,87	105,49	TAK	Dodatnia alfa w okresie rozliczeniowym i w okresie odniesienia, wynagrodzenie zmienne pobrane tylko od
8	0,00%	-0,25%	-0,25%	0,99%	1,94%	0,94%	1,20%	0,00%	-0,25%	-0,25%	105,61	105,23	NIE	Ujemna alfa w okresie rozliczeniowym

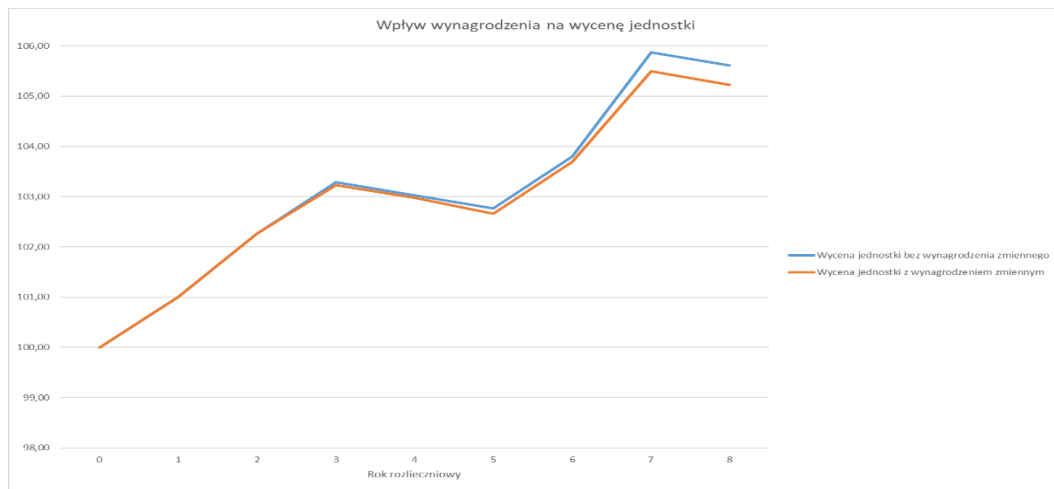
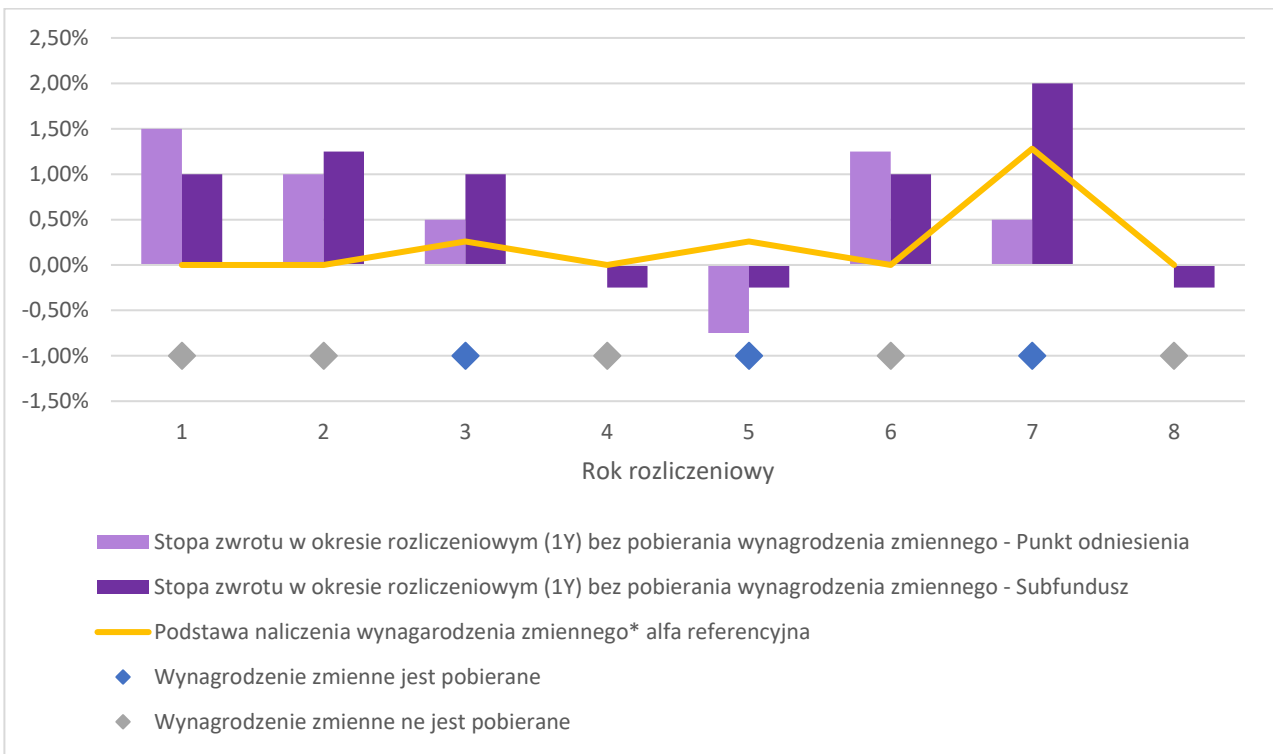

Za rok 2025 Towarzystwo pobrało opłatę zmienną za zarządzanie Subfunduszem w następującej wysokości (w podziale na typ Jednostki Uczestnictwa):

- Jednostka Uczestnictwa typu A – 238,55 zł, co stanowiło 0,00% WANS na Jednostkę Uczestnictwa typu A,
- Jednostka Uczestnictwa typu A1 – 53,04 zł, co stanowiło 0,05% WANS na Jednostkę Uczestnictwa typu A1,
- Jednostka Uczestnictwa typu E – 0,00 zł,
- Jednostka Uczestnictwa typu I – 0,00 zł.

3.20.6. Za zarządzanie Subfunduszem pobiera się wynagrodzenie stałe od Aktywów Subfunduszu przypadających na daną kategorię Jednostki Uczestnictwa, w maksymalnej wysokości 2,0% w skali roku naliczone od Wartości Aktywów Netto Subfunduszu. Wskazana maksymalna stawka wynagrodzenia stałego za zarządzanie Subfunduszem odnosi się do kategorii Jednostek Uczestnictwa A, B, E i I zbywanych w ramach Subfunduszu. W przypadku kategorii Jednostek Uczestnictwa A1 Towarzystwo pobiera z Aktywów Subfunduszu wynagrodzenie stałe w maksymalnej wysokości 1,99% w skali roku naliczone od Wartości Aktywów Netto Subfunduszu.

Od dnia 2 stycznia 2025 r. Towarzystwo pobiera także wynagrodzenie zmienne uzależnione od wyników zarządzania Subfunduszem w wysokości nieprzekraczającej 20% ponad wartość ustalonego benchmarku.

3.20.7. Zgodnie z § 18j ust. 4 Statutu Funduszu koszty działalności Subfunduszu niewymienione w § 18j ust. 3 Statutu Funduszu lub przekraczające limity tam określone pokrywane są przez Towarzystwo.

Część umów o świadczenie usług brokerskich zawartych z podmiotami prowadzącymi działalność maklerską zawiera klauzule dotyczące nieodpłatnego udostępniania analiz i rekomendacji rynkowych. Świadczenia dodatkowe wynikające z tych porozumień nie mają wpływu na wysokość prowizji pobieranych przez podmiot świadczący usługę na rzecz Subfunduszu oraz na wysokość wynagrodzenia Towarzystwa za zarządzanie Subfunduszem. Istniejące porozumienia w tym zakresie nie mają negatywnego wpływu na interes Uczestników Subfunduszu.

3.21. Podstawowe dane finansowe Funduszu w ujęciu historycznym

a) Wartość aktywów netto Subfunduszu na 31 grudnia 2025 roku wynosiła 10 562 tys. złotych.

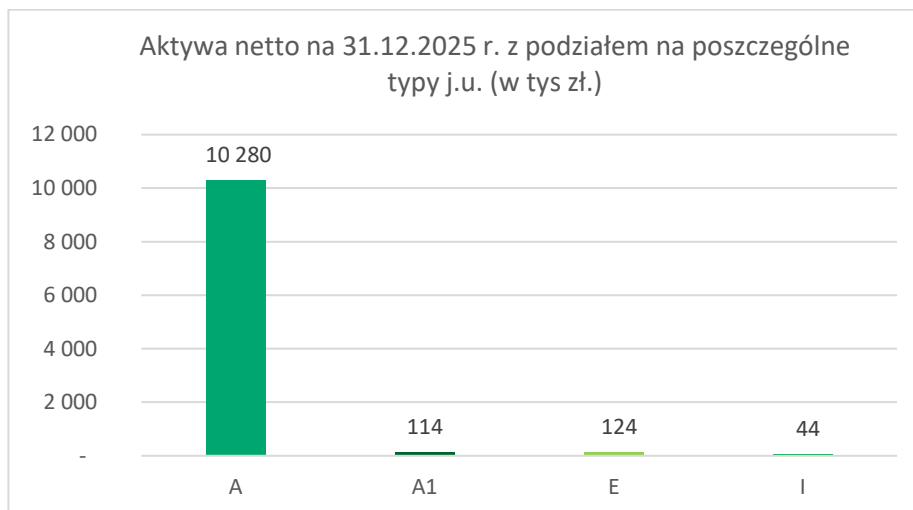

b) Wielkość średniej stopy zwrotu z inwestycji w Jednostki Uczestnictwa za ostatnie 3, 5, 10 lat

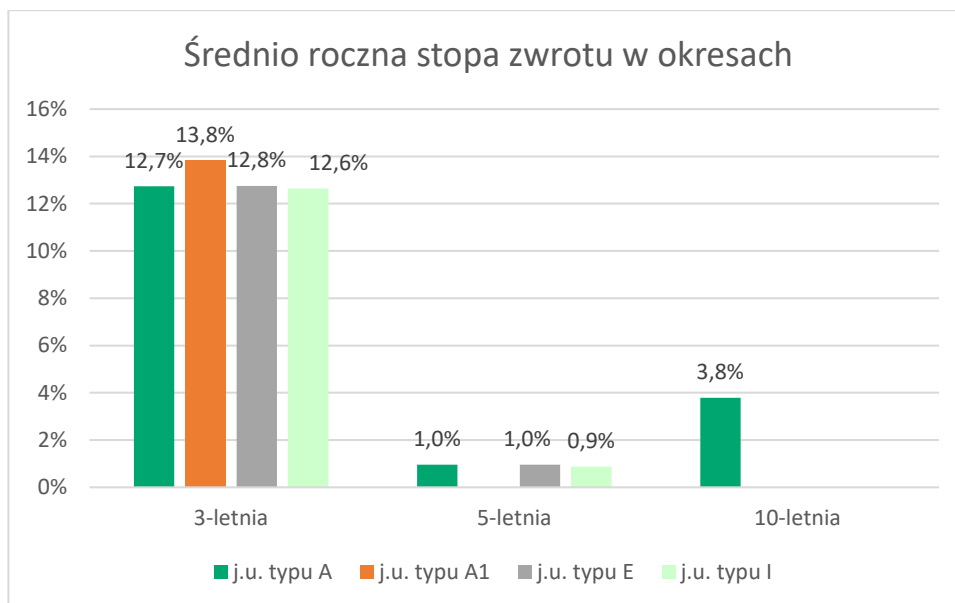

c) Wzorzec służący do oceny efektywności inwestycji w Jednostki Uczestnictwa

Do dnia 30 maja 2008 r. benchmarkiem dla Subfunduszy była 50% inwestycja w AIG South East Asia Fund i 30% inwestycja w AIG Emerging Europ Equity Fund oraz 20% inwestycja w AIG Latin American Fund.

Od dnia 1 czerwca 2008 roku Benchmarkiem dla Subfunduszu była 45% inwestycja w PineBridge Southeast Asia Equity Fund, 27% inwestycja w PineBridge Emerging Europe Equity Fund, 18% inwestycja w PineBridge Latin America Equity Fund i 10% USD LIBOR 1-miesięczny – 0,2%.

Od 28 grudnia 2011 r. do dnia 27 grudnia 2012 r. benchmarkiem dla Subfunduszu jest 45% inwestycja w PineBridge Southeast Asia Equity Fund (obecna nazwa: PineBridge Asia ex Japan Equity Fund), 27% inwestycja w BlackRock Emerging Europe Fund, 18% inwestycja w BlackRock Latin America Fund oraz 10% PLN WIBOR 1 - miesięczny.

Od dnia 28 grudnia 2012 r. do dnia 14 marca 2017 r. benchmarkiem dla Subfunduszu była 90% MSCI Emerging Markets Index oraz 10% WIBID 1 miesięczny.

Od dnia 15 marca 2017 r. do dnia 31 grudnia 2024 r. Subfundusz nie posiadał benchmarku.

Od dnia 1 stycznia 2025 roku benchmarkiem dla Subfunduszu jest portfel składający się w 90% z indeksu MSCI Emerging Markets TR oraz 10% WIBOR O/N.

d) Wielkość średniej stopy zwrotu z przyjętego wzorca w okresach wskazanych w lit b.

Nie dotyczy, Subfundusz nie posiadał we wskazanych okresach benchmarku.

e) Indywidualna stopa zwrotu Uczestnika z inwestycji jest uzależniona od wartości Jednostki Uczestnictwa w momencie jej zbycia i odkupienia przez Fundusz oraz wysokości pobranych przez Fundusz opłat manipulacyjnych. Wyniki historyczne nie gwarantują uzyskania podobnych wyników w przyszłości.

3.22. W Funduszu nie przewiduje się utworzenia rady inwestorów.

Podrozdział III I

ROCKBRIDGE NEO SUBFUNDUSZ AKCJI CHIŃSKICH I AZJATYCKICH

(zwany dalej również Subfunduszem)

(wcześniej AIG Subfundusz Akcji Chińskich i Azjatyckich, Amplico Subfundusz Akcji Chińskich i Azjatyckich, MetLife Subfundusz Akcji Chińskich i Azjatyckich, Nationale-Nederlanden Subfundusz Akcji Chińskich i Azjatyckich)

3.8. Charakterystyka Jednostek Uczestnictwa Subfunduszu zbywanych przez Fundusz, w tym:

a) Charakterystyka Jednostek Uczestnictwa Subfunduszu różnych kategorii, jeżeli Fundusz zbywa jednostki różnych kategorii

Fundusz w ramach Subfunduszu zbywa Jednostki Uczestnictwa kategorii A, A1, B, E oraz I. Kategorie Jednostek Uczestnictwa są zróżnicowane pod względem stawek Opłat Manipulacyjnych określonych w Statucie Funduszu. Jednostki Uczestnictwa zróżnicowane są także pod względem sposobu ich zbywania. Jednostki Uczestnictwa kategorii A zbywane są za pośrednictwem Dystrybutorów bez ograniczeń, w tym również w ramach Wyspecjalizowanych Programów Inwestycyjnych. Jednostki Uczestnictwa kategorii A1 zbywane są wyłącznie bezpośrednio przez Fundusz. Jednostki Uczestnictwa kategorii B są zbywane za pośrednictwem Dystrybutorów bez ograniczeń w ramach Programów Systematycznego Oszczędzania. W przypadku rozwiązania umowy w ramach Programu Systematycznego Oszczędzania, Jednostki Uczestnictwa kategorii B danego Subfunduszu są zamieniane na Jednostki Uczestnictwa kategorii A tego samego Subfunduszu. Jednostki Uczestnictwa kategorii E zbywane są za pośrednictwem Dystrybutorów bez ograniczeń w ramach Rachunku IKZE we wszystkich Subfunduszach. Jednostki Uczestnictwa kategorii I zbywane są za pośrednictwem Dystrybutorów bez ograniczeń w ramach Rachunku IKE we wszystkich Subfunduszach. Kategorie Jednostek Uczestnictwa mogą być także zróżnicowane pod względem Minimalnej Wpłaty oraz wysokości opłat obciążających Aktywa Subfunduszu.

W związku z zbywaniem, odkupywaniem i Zamianą/Konwersją Jednostek Uczestnictwa kategorii A pobiera się następujące opłaty:

Opłatę Dystrybucyjną – wysokość Opłaty Dystrybucyjnej za zbycie Jednostek Uczestnictwa kategorii A określona jest w Tabeli Opłat i nie może być wyższa niż maksymalna wysokość Opłaty Dystrybucyjnej określona w Statucie Funduszu. Dla danego Dystrybutora sporządzana jest Tabela Opłat, która jest dostępna u Dystrybutora.

Opłatę Umorzeniową – wysokość Opłaty Umorzeniowej za odkupienie Jednostek Uczestnictwa kategorii A określona jest w Tabeli Opłat i nie może być wyższa niż maksymalna wysokość Opłaty Umorzeniowej określona w Statucie Funduszu. Dla danego Dystrybutora sporządzana jest Tabela Opłat, która jest dostępna u Dystrybutora.

Opłatę za Zamianę/Konwersję – wysokość Opłaty za Zamianę/Konwersję pobieranej w związku z dokonywaniem Zamiany/Konwersji Jednostek Uczestnictwa Subfunduszu na Jednostki Uczestnictwa innego Subfunduszu lub na jednostki uczestnictwa subfunduszy wydzielanych w ramach Rockbridge Neo FIO określona jest w Tabeli Opłat. Dla danego Dystrybutora sporządzana jest Tabela Opłat, która jest dostępna u Dystrybutora.

W związku z zbywaniem, odkupywaniem i Zamianą/Konwersją Jednostek Uczestnictwa kategorii A1, zbywanych bezpośrednio przez Fundusz, pobiera się następujące opłaty:

Opłatę Dystrybucyjną – wysokość Opłaty Dystrybucyjnej za zbycie Jednostek Uczestnictwa kategorii A1 określona jest w Tabeli Opłat i nie może być wyższa niż maksymalna wysokość Opłaty Dystrybucyjnej określona w Statucie Funduszu.

Opłatę Umorzeniową – wysokość Opłaty Umorzeniowej za odkupienie Jednostek Uczestnictwa kategorii A1 określona jest w Tabeli Opłat i nie może być wyższa niż maksymalna wysokość Opłaty Umorzeniowej określona w Statucie Funduszu.

Opłatę za Zamianę/Konwersję – wysokość Opłaty za Zamianę/Konwersję pobieranej w związku z dokonywaniem Zamiany/Konwersji Jednostek Uczestnictwa (kategorii A1) Subfunduszu na Jednostki Uczestnictwa innego Subfunduszu lub na jednostki uczestnictwa subfunduszy wydzielanych w ramach Rockbridge Neo FIO określona jest w Tabeli Opłat.

Tabela Opłat dla Jednostek Uczestnictwa kategorii A1 jest dostępna w Punkcie Obsługi Klienta dla Jednostek Uczestnictwa Zbywanych Bezpośrednio przez Fundusz zlokalizowanym w siedzibie Towarzystwa.

Opłaty związane ze zbywaniem, odkupywaniem i zamianą Jednostek Uczestnictwa kategorii B określone są w Regulaminie Programu Systematycznego Oszczędzania i nie mogą być wyższe niż maksymalna wysokość tych opłat określona w Statucie Funduszu.

Nie jest pobierana opłata związana ze zbywaniem, odkupywaniem, zamianą i konwersją Jednostek Uczestnictwa kategorii E.

Pobiera się opłatę za otwarcie Rachunku IKZE w wysokości, podanej w Tabeli Opłat obowiązującej u danego Dystrybutora w wysokości nie większej niż 600 zł oraz Towarzystwo pobiera opłatę dodatkową za dokonanie Wpłaty, Wpłaty Transferowej lub Zwrotu w okresie 12-miesięcy liczonych od dnia zawarcia Umowy IKZE Rockbridge Neo Fundusze Inwestycyjne w wysokości 2% kwoty podlegającej Wypłacie, Wypłacie Transferowej lub Zwrotowi.

Obowiązujące stawki Opłat Manipulacyjnych dla Jednostek Uczestnictwa kategorii I określone są w Tabeli Opłat obowiązującej u danego Dystrybutora. Wysokość Opłaty Manipulacyjnej nie może być wyższa niż maksymalna wysokość opłaty określonej w Statucie Funduszu. Tabela Opłat jest udostępniana u Dystrybutora, w siedzibie Towarzystwa oraz na stronach internetowych Towarzystwa: www.rockbridge.pl

b) Informacja, że Jednostki Uczestnictwa Subfunduszu nie mogą być zbywane na rzecz osób trzecich, podlegają dziedziczeniu, mogą być przedmiotem zastawu

Jednostki Uczestnictwa nie mogą być zbywane przez Uczestników na rzecz osób trzecich, a jedynie odkupywane przez Fundusz na zasadach określonych w Statucie Funduszu. Jednostki Uczestnictwa podlegają dziedziczeniu. Jednostki Uczestnictwa mogą być także przedmiotem zastawu. Zaspokojenie zastawnika z przedmiotu zastawu następuje wyłącznie w wyniku odkupienia Jednostek Uczestnictwa przez Fundusz na żądanie zgłoszone w postępowaniu egzekucyjnym. Zaspokojenie wierzytelności zabezpieczonej zastawem z Jednostek Uczestnictwa kategorii I i E traktowane jest jako zwrot. Ustanowienie zastawu na Jednostkach Uczestnictwa staje się skuteczne z chwilą dokonania, na wniosek zastawcy lub zastawnika, odpowiedniego zapisu w Rejestrze Uczestników Funduszu, po przedstawieniu Towarzystwu umowy zastawu, z uwzględnieniem przepisów Ustawy oraz przepisów dotyczących zastawu rejestrowego i zastawu skarbowego.

3.9. Zwięzłe określenie praw Uczestników Funduszu

Uczestnik Funduszu ma prawo w szczególności do:

- a) nabywania Jednostek Uczestnictwa,
- b) żądania odkupienia Jednostek Uczestnictwa,
- c) zamiany/konwersji Jednostek Uczestnictwa,
- d) ustanawiania zastawu na Jednostkach Uczestnictwa,
- e) ustanawiania pełnomocnika,
- f) otrzymania potwierdzenia dokonanego zbycia lub odkupienia Jednostek Uczestnictwa,
- g) otrzymania środków pieniężnych należnych z tytułu odkupienia Jednostek Uczestnictwa,
- h) żądania doręczenia prospektu informacyjnego,
- i) udziału w Zgromadzeniu Uczestników.

3.10. Zasady przeprowadzania zapisów na Jednostki Uczestnictwa Subfunduszu

Zapisy na Jednostki Uczestnictwa Subfunduszu odbyły się na zasadach określonych w art. 15 ust. 5 Ustawy oraz § 2 ust. 7-9 Statutu Funduszu, tzn. Towarzystwo dokonało zapisu na Jednostki Uczestnictwa Subfunduszu w łącznej kwocie 4.800.000 (słownie: cztery miliony osiemset tysięcy) złotych w terminie 14 (słownie: czternastu) dni od dnia doręczenia Towarzystwu zezwolenia Komisji Nadzoru Finansowego na utworzenie Funduszu. Z wpłat do Funduszu w ramach zapisów Towarzystwo stworzyło portfele inwestycyjne Subfunduszy. Wysokość wpłat na Jednostki Uczestnictwa każdego z Subfunduszy wyniosła 400.000 złotych (słownie: czterysta tysięcy złotych).

3.11. Sposób i szczegółowe warunki

3.11.1. Zbywania Jednostek Uczestnictwa Subfunduszu

Fundusz w ramach Subfunduszu zbywa Jednostki Uczestnictwa bez ograniczeń. Fundusz w ramach Subfunduszu zbywa Jednostki Uczestnictwa bezpośrednio lub za pośrednictwem Dystrybutora. Zbywanie Jednostek Uczestnictwa następuje w każdym Dniu Wyceny. Jednostki Uczestnictwa są zbywane po cenie wynikającej z podzielenia Wartości Aktywów Netto Subfunduszu przez liczbę Jednostek Uczestnictwa w Subfunduszu obliczonej w Dniu Wyceny, w którym następuje zbycie Jednostek Uczestnictwa. Pierwsze zbycie Jednostek Uczestnictwa następuje w drodze otwarcia rachunku w Funduszu z zastrzeżeniem zdania następnego. Jednostki Uczestnictwa kategorii A1 zbywane są wyłącznie bezpośrednio przez Fundusz, pod warunkiem złożenia pisemnego zlecenia otwarcia rachunku i nabycia Jednostek Uczestnictwa w Punkcie Obsługi Klienta dla Jednostek Uczestnictwa Zbywanych Bezpośrednio przez Fundusz zlokalizowanym w siedzibie Towarzystwa. W przypadku zbycia Jednostek Uczestnictwa kategorii A i kategorii A1 przez Fundusz w ramach Subfunduszu Minimalna Wpłata wynosi 500 (słownie: pięćset) złotych. Każda następna wpłata nie może być niższa niż 250 (słownie: dwieście pięćdziesiąt) złotych. W przypadku zbycia Jednostek Uczestnictwa kategorii A w ramach Wyspecjalizowanych Programów Inwestycyjnych minimalna Wpłata Początkowa oraz minimalna kwota jednorazowej kolejnej wpłaty będzie określana w umowie o uczestnictwo w danym Wyspecjalizowanym Programie Inwestycyjnym.

W przypadku zbycia Jednostek Uczestnictwa Subfunduszy Zagranicznych kategorii B Minimalna Wpłata początkowa oraz minimalna kwota jednorazowej kolejnej wpłaty wynosi 100 (słownie: sto) złotych.

W przypadku zbycia Jednostek Uczestnictwa Subfunduszu kategorii E oraz I Minimalna Wpłata początkowa oraz minimalna kwota jednorazowej kolejnej wpłaty będzie określana w umowie o prowadzenie Rachunku IKZE lub umowie o prowadzenie Rachunku IKE. Kwoty Minimalnych Wpłat początkowych i wpłat następnych nie mogą być wyższe od kwot wyżej wymienionych wpłat dokonywanych przez Inwestorów i Uczestników poza tymi programami. Wpłaty dokonywane na Rachunek IKZE w roku kalendarzowym nie mogą przekroczyć limitu o którym mowa w art. 13a ust. 1 ustawy z dnia 20 kwietnia 2004 r. o indywidualnych kontaktach emerytalnych oraz indywidualnych kontaktach zabezpieczenia emerytalnego, oraz w przypadku osoby, która złoży oświadczenie, że prowadzi pozarolniczą działalność, limitu o którym mowa w art. 13a ust. 1a ww. ustawy. Osoba, która zawarła z Funduszem umowę o prowadzenie Rachunku IKZE zobowiązana jest do niezwłocznego powiadomienia Funduszu o wszelkich zmianach mających wpływ na wysokość przysługującego jej limitu wpłat na IKZE.

Nabycie Jednostek Uczestnictwa przez Inwestora lub Uczestnika Funduszu następuje poprzez złożenie zlecenia nabycia u Dystrybutora lub w Funduszu a następnie dokonanie wpłaty środków pieniężnych na rachunek Funduszu związany z Subfunduszem, właściwy dla danej kategorii Jednostek Uczestnictwa, zgodnie ze złożonym zleceniem, albo poprzez dokonanie bezpośredniej wpłaty środków pieniężnych na rachunek bankowy Funduszu związany z Subfunduszem, właściwy dla danej kategorii Jednostek Uczestnictwa, pod warunkiem posiadania przez Inwestora lub Uczestnika Funduszu otwartego rachunku w Funduszu. Nabycie Jednostek Uczestnictwa kategorii A1 może nastąpić poprzez dokonanie bezpośredniej wpłaty środków pieniężnych na rachunek Funduszu związany z Subfunduszem, właściwy dla Jednostek Uczestnictwa kategorii A1, pod warunkiem wcześniejszego złożenia pisemnego zlecenia otwarcia rachunku i nabycia Jednostek Uczestnictwa w Punkcie Obsługi Klienta dla Jednostek Uczestnictwa Zbywanych Bezpośrednio przez Fundusz zlokalizowanym w siedzibie Towarzystwa. Za datę dokonania wpłaty uważa się datę wpływu środków pieniężnych na rachunek bankowy Funduszu związany z Subfunduszem. Z zastrzeżeniem nabycia Jednostek Uczestnictwa kategorii A1, Inwestor może upoważnić Dystrybutora do złożenia Funduszowi zlecenia otwarcia Rejestru w terminie i na warunkach wskazanych przez Inwestora. Podmiot składający zlecenie oraz podmiot dokonujący wpłaty obowiązani są podać dane umożliwiające identyfikację Inwestora lub Uczestnika Funduszu, w szczególności:

- w przypadku osób fizycznych – imię i nazwisko Inwestora lub Uczestnika Funduszu, adres, numer PESEL lub datę urodzenia, w przypadku Uczestnika Funduszu także numer rachunku Uczestnika Funduszu w Rejestrze, jak również cechy dokumentu, na podstawie którego stwierdzono tożsamość osoby;
- w przypadku osób prawnych lub jednostek organizacyjnych nieposiadających osobowości prawnej – nazwę (firmę) Inwestora lub Uczestnika Funduszu, adres siedziby, numer REGON, w przypadku Uczestnika Funduszu także numer rachunku Uczestnika Funduszu w Rejestrze.

Fundusz żąda przedłożenia oryginałów lub złożenia kopii (w tym kopii poświadczonych notarialnie) dokumentów potwierdzających dane identyfikujące Inwestora i Uczestnika Funduszu, a w przypadku osób prawnych lub jednostek organizacyjnych nieposiadających osobowości prawnej – dokumentów potwierdzających umocowanie do ich reprezentacji.

W przypadku dokumentów sporządzonych poza granicą Rzeczypospolitej Polskiej należy przedłożyć Funduszowi następujące dokumenty:

- albo, z wyłączeniem dokumentów tożsamości, przysięgłego tłumaczenia przedłożonych dokumentów na język polski lub ich uwierzytelnienia w polskiej placówce dyplomatycznej lub urzędzie konsularnym w kraju, w którym te dokumenty zostały sporządzone, chyba że przepisy prawa pozwalają na odstąpienie od tego wymogu m.in. poprzez umieszczenie na dokumencie lub dołączenie do dokumentu apostille wydanej przez właściwy organ państwa, z którego ten dokument pochodzi,
- albo kopie dokumentów sporządzonych poza terytorium Rzeczypospolitej Polskiej w języku angielskim, lub też przetłumaczone na język angielski i poświadczone za zgodność z oryginałem przez uprawniony podmiot państwa, w którym zostały przetłumaczone. Dokumenty dostarczone zgodnie z brzmieniem zdania poprzedzającego będą przyjęte przez Fundusz, jeżeli zostały sporządzone nie później niż na 2 miesiące przed datą przedłożenia Funduszowi.

Wybór rodzaju dostarczanych dokumentów należeć będzie do Uczestnika Funduszu, w przypadku, gdy Uczestnik Funduszu nie dokona wyboru formy w jakiej zamierza dostarczyć dokumenty, niniejsze uprawnienie przysługiwać będą Funduszowi, jednakże w razie wątpliwości co do brzmienia przedłożonego dokumentu, Fundusz będzie uprawniony do żądania przedłożenia tłumaczenia takiego dokumentu.

Uczestnik Funduszu zobowiązany jest do niezwłocznego powiadamiania Funduszu o wszelkich zmianach danych podlegających wpisowi do Rejestru, w szczególności adresu korespondencyjnego oraz danych dotyczących zasad i sposobu reprezentacji Uczestnika.

Uczestnik Funduszu może składać za pośrednictwem banków lub innych uprawnionych instytucji zlecenie bezpośrednio na formularzu polecenia przelewu/wpłaty gotówkowej na rachunek bankowy Funduszu związany z Subfunduszem, pod warunkiem umieszczenia na formularzu polecenia przelewu /wpłaty gotówkowej danych pozwalających Funduszowi na jego identyfikację, w szczególności: imię i nazwisko lub nazwę (firmę) Uczestnika Funduszu, numer rachunku Uczestnika Funduszu w Rejestrze, numer PESEL lub datę urodzenia, nazwę dystrybutora. Za datę dokonania wpłaty i złożenia zlecenia uważa się datę wpływu środków pieniężnych na rachunek Funduszu.

Fundusz nie nawiązuje stosunków gospodarczych z Inwestorami powiązanych z Państwem trzecim wysokiego ryzyka. Za powiązanie z Państwem trzecim wysokiego ryzyka rozumie się następujące sytuacje:

- Uczestnik lub Inwestor jest obywatelem, ma miejsce stałego zamieszkania, zameldowania lub jest zarejestrowany w Państwie trzecim wysokiego ryzyka lub podany przez niego adres do korespondencji wskazuje na Państwo trzecie wysokiego ryzyka;
- Beneficjent rzeczywisty, pełnomocnik, przedstawiciel, reprezentant Uczestnika lub Inwestora jest obywatelem, ma miejsce stałego zamieszkania, zameldowania lub jest zarejestrowany w Państwie trzecim wysokiego ryzyka lub podany przez niego adres do korespondencji wskazuje na Państwo trzecie wysokiego ryzyka.

Przez Państwo trzecie wysokiego ryzyka rozumie się państwo trzecie zidentyfikowane przez Komisję Europejską w akcie delegowanym przyjętym na podstawie art. 9 dyrektywy Parlamentu Europejskiego i Rady (UE) 2015/849 z dnia 20 maja 2015 r. w sprawie zapobiegania wykorzystywaniu systemu finansowego do prania pieniędzy lub finansowania terroryzmu, zmieniająca rozporządzenie Parlamentu Europejskiego i Rady (UE) nr 648/2012 i uchylająca dyrektywę Parlamentu Europejskiego i Rady 2005/60/WE oraz dyrektywę Komisji 2006/70/WE.

W przypadku istniejących stosunków gospodarczych z Inwestorami mającymi powiązania lub u których w wyniku zmiany danych pojawi się powiązanie z Państwem trzecim wysokiego ryzyka, Towarzystwo i Fundusze stosują wzmoczone środki bezpieczeństwa finansowego, w tym uzyskują dodatkowe informacje o Inwestorze oraz Beneficjencie rzeczywistym, zamierzonym charakterze stosunków gospodarczych, źródle majątku Inwestora oraz beneficjenta rzeczywistego i źródle pochodzenia wartości majątkowych pozostających w dyspozycji Inwestora oraz beneficjenta rzeczywistego w ramach stosunków gospodarczych lub transakcji, jak również o przyczynach i okolicznościach zamierzonych lub przeprowadzonych transakcji. W ww. przypadkach niezbędne jest uzyskanie akceptacji kadry kierowniczej wyższego szczebla na kontynuację stosunków gospodarczych z takim Inwestorem.

Działając na podstawie Rozporządzenia Rady (UE) nr 2019/796 w sprawie środków ograniczających w celu zwalczania cyberataków zagrażających Unii lub jej państwom członkowskim, Rozporządzenia Rady (WE) nr 2580/2001 z dnia 27 grudnia 2001 r. w sprawie szczególnych środków restrykcyjnych skierowanych przeciwko niektórym osobom i podmiotom mających na celu zwalczanie terroryzmu, Rozporządzenia Rady (WE) nr 881/2002 z dnia 27 maja 2002 r. wprowadzające niektóre szczególne środki ograniczające skierowane przeciwko niektórym osobom i podmiotom związanym z siecią Al-Kaida, Rozporządzenia Rady (UE) nr 753/2011 z dnia 1 sierpnia 2011 r. w sprawie środków ograniczających skierowanych przeciwko niektórym osobom, grupom, przedsiębiorstwom i podmiotom w związku z sytuacją w Afganistanie, Rozporządzenie Rady (UE) 2016/1686 z dnia 20 września 2016 r. nakładające dodatkowe środki ograniczające przeciwko ISIL (Daisz) i Al-Kaidzie oraz osobom fizycznym i prawnym, podmiotom lub organom z nimi związanymi, Fundusz stosuje wobec osób i podmiotów środki ograniczające określone w tych rozporządzeniach.

Działając na podstawie Rozporządzenia Rady (UE) nr 833/2014 dotyczącego środków ograniczających w związku z działaniami Rosji destabilizującymi sytuację na Ukrainie oraz Rozporządzenia Rady (WE) nr 765/2006 dotyczące środków ograniczających w związku z sytuacją na Białorusi i udziałem Białorusi w agresji Rosji wobec Ukrainy, od dnia 12 kwietnia 2022 r. Fundusz nie zbywa Jednostek Uczestnictwa następującym Inwestorom:

- jakimkolwiek obywatelem rosyjskim lub osobom fizycznym zamieszkałym w Rosji lub jakimkolwiek osobom prawnym, podmiotom lub organom z siedzibą w Rosji;
- jakimkolwiek obywatelem białoruskim lub osobom fizycznym zamieszkałym na Białorusi, lub dowolnym osobom prawnym, podmiotom lub organom z siedzibą na Białorusi.

Powyższe postanowienie w odniesieniu do sankcji wynikających z Rozporządzenia Rady (UE) nr 833/2014 nie ma zastosowania do obywateli państwa członkowskiego, państwa będącego członkiem Europejskiego Obszaru Gospodarczego lub Szwajcarii ani do osób fizycznych posiadających zezwolenie na pobyt czasowy lub stały w państwie członkowskim, w państwie będącym członkiem Europejskiego Obszaru Gospodarczego lub w Szwajcarii, w odniesieniu do Rozporządzenia Rady (WE) nr 765/2006 nie ma zastosowania do obywateli państwa członkowskiego Unii Europejskiej i osób fizycznych posiadających zezwolenie na pobyt czasowy lub stały w państwie członkowskim Unii Europejskiej pod warunkiem udokumentowania posiadania takiego obywatelstwa lub zezwolenia na pobyt.

W związku z wymogiem sformułowanym w art. 46 Ustawy AML Uczestnik lub Inwestor lub beneficjent rzeczywisty Uczestnika lub Inwestora zajmujący eksponowane stanowisko polityczne (PEP), będący członkiem rodziny osoby zajmującej eksponowane stanowisko polityczne lub osobą znaną jako bliski współpracownik osoby zajmującej eksponowane stanowisko polityczne określone w Ustawie AML może złożyć zlecenia nabycia jednostek uczestnictwa Funduszu z zastrzeżeniem, że realizacja przedmiotowych zleceń wymaga uzyskania zgody Zarządu Towarzystwa, wskazanego członka Zarządu lub osoby wyznaczonej przez Zarząd lub odpowiedzialnej za działalność Towarzystwa po uzyskaniu zgody Zarządu, wskazanego członka Zarządu lub osoby wyznaczonej przez Zarząd Towarzystwa. W przypadku nie wyrażenia zgody przez Towarzystwo na nabycie jednostek uczestnictwa Inwestor lub Uczestnik zostanie niezwłocznie poinformowany przez Towarzystwo. Towarzystwo przed podjęciem decyzji o wyrażeniu zgody może żądać dodatkowych danych od uczestnika/inwestora lub beneficjenta rzeczywistego, w szczególności dodatkowe dane mogą dotyczyć źródła majątku uczestnika lub Inwestora, źródła pochodzenia wartości majątkowych pozostających w dyspozycji uczestnika lub Inwestora w ramach stosunków gospodarczych lub transakcji. W powyższych sytuacjach Towarzystwo przeprowadza dodatkowe analizy, które mogą skutkować odmową realizacji

zlecenia. Towarzystwo nie ponosi odpowiedzialności za odmowę realizacji zlecenia lub realizację zlecenia z opóźnieniem, jeżeli opóźnienie jest wynikiem konieczności realizacji powyżej opisanych obowiązków wynikających z Ustawy AML.

W przypadku nabycia Jednostek Uczestnictwa kategorii B zlecenia nabycia są realizowane na zasadach określonych w odrębnej umowie. W przypadku nabycia Jednostek Uczestnictwa kategorii E oraz I zlecenia nabycia są realizowane na zasadach określonych w odrębnej umowie, przy czym zasady nabycia tych Jednostek Uczestnictwa nie mogą być mniej korzystne dla Uczestnika Funduszu niż zasady dotyczące nabywania Jednostek Uczestnictwa kategorii A.

Jednostki Uczestnictwa nabywane są w chwili wpisania do Rejestru przez Agenta Transferowego liczby Jednostek Uczestnictwa nabytych za dokonaną wpłatę. Fundusz dołoży starań aby nabycie nastąpiło w następnym Dniu Wyceny, przypadającym po dniu, w którym Agent Transferowy otrzymał informację o uznaniu rachunku bankowego Funduszu związanego z Subfunduszem wpłatą dokonaną zgodnie z treścią Statutu Funduszu na nabycie Jednostek Uczestnictwa. Nabycie powinno nastąpić nie później niż w terminie pięciu dni roboczych od dnia złożenia zlecenia nabycia i wpływu wpłaty na rachunek bankowy Funduszu związany z Subfunduszem, chyba że opóźnienie jest następstwem zdarzeń, za które Fundusz nie ponosi odpowiedzialności. Nabywca Jednostek Uczestnictwa nabywa liczbę Jednostek Uczestnictwa Subfunduszu, odpowiadającą ilorazowi kwoty powierzonych środków i Wartości Aktywów Netto Subfunduszu na Jednostkę Uczestnictwa w Dniu Wyceny. Fundusz doręcza Uczestnikowi niezwłocznie potwierdzenie nabycia Jednostek Uczestnictwa.

3.11.2. Odkupywanie Jednostek Uczestnictwa Subfunduszu

Na żądanie Uczestnika Fundusz odkupuje Jednostki Uczestnictwa bez ograniczeń, z zastrzeżeniami zawartymi w Prospekcie. Odkupywanie Jednostek Uczestnictwa następuje na podstawie zlecenia odkupienia, złożonego przez Uczestnika Funduszu u Dystrybutora z zastrzeżeniem Jednostek Uczestnictwa kategorii A1, lub w Funduszu, Zlecenie odkupienia Jednostek Uczestnictwa kategorii A1 może zostać złożone wyłącznie w formie pisemnej w Punkcie Obsługi Klienta dla Jednostek Uczestnictwa Zbывanych Bezpośrednio przez Fundusz zlokalizowanym w siedzibie Towarzystwa lub w formie elektronicznej w sposób określony w odrębnej procedurze ustalonej w związku z umową świadczenia dodatkowego zawartą z Uczestnikiem Funduszu. Minimalna wartość zlecenia odkupienia Jednostek Uczestnictwa kategorii A, kategorii A1 oraz kategorii B z danego Rachunku Uczestnika w Subfunduszu wynosi 250 zł, z wyjątkiem sytuacji, gdy odkupywane są wszystkie Jednostki Uczestnictwa z Rachunku Uczestnika w danym Subfunduszu lub gdy umowa o świadczenie dodatkowe zawarta z Uczestnikiem Funduszu określa inną wartość. Z chwilą odkupienia Jednostek Uczestnictwa przez Fundusz są one umarzone z mocy prawa. Fundusz odkupuje Jednostki Uczestnictwa z chwilą wpisania do Rejestru przez Agenta Transferowego liczby odkupionych Jednostek Uczestnictwa i kwoty należnej Uczestnikowi z tytułu odkupienia Jednostek Uczestnictwa. Odkupienie następuje w następnym Dniu Wyceny, przypadającym po dniu, w którym Agent Transferowy otrzymał informację o zleceniu odkupienia. Z zastrzeżeniem przypadków, o których mowa w Prospekcie, odkupienie nie może nastąpić później niż w terminie pięciu dni roboczych od złożenia zlecenia odkupienia, chyba że opóźnienie jest następstwem zdarzeń, za które Fundusz nie ponosi odpowiedzialności, a w szczególności złożenia wadliwego zlecenia odkupienia. Fundusz niezwłocznie dokonuje przelewu kwoty z tytułu odkupienia Jednostek Uczestnictwa na rachunek bankowy Uczestnika Funduszu, nie wcześniej jednak niż drugiego dnia roboczego po Dniu Wyceny, w którym nastąpiło odkupienie Jednostek Uczestnictwa. Zlecenie odkupienia powinno zawierać szczegółową dyspozycję odkupienia określonej liczby i kategorii Jednostek Uczestnictwa, odkupienia takiej liczby i kategorii Jednostek Uczestnictwa wskazanych przez Uczestnika, w wyniku której wypłacona zostanie określona kwota środków pieniężnych lub odkupienia wszystkich posiadanych Jednostek Uczestnictwa określonej kategorii. W przypadku, gdy liczba Jednostek Uczestnictwa określona w zleceniu odkupienia jest większa od aktualnego salda Jednostek Uczestnictwa, które nie są objęte blokadą, lub kwota określona w zleceniu odkupienia jest wyższa niż możliwa do uzyskania w wyniku odkupienia wszystkich Jednostek Uczestnictwa, które nie są objęte blokadą, lub też w wyniku realizacji zlecenia odkupienia Uczestnik posiadałby mniej niż jedną Jednostkę Uczestnictwa nieobjętą blokadą, odkupieniu podlegają wszystkie Jednostki Uczestnictwa, które nie są objęte blokadą.

Fundusz doręcza Uczestnikowi niezwłocznie potwierdzenie odkupienia Jednostek Uczestnictwa.

Nie pobiera się Oplaty Dystrybucyjnej od jednorazowego nabycia Jednostek Uczestnictwa danego Subfunduszu i danej kategorii do wysokości kwoty, otrzymanej za ostatnie dokonane jednorazowe odkupienie Jednostek Uczestnictwa tej samej kategorii (reinwestycja). Zwolnienie niniejsze przysługuje jeden raz w roku kalendarzowym, pod warunkiem, że okres pomiędzy Dniem Wyceny, w którym odkupiono uprzednio nabyte Jednostki Uczestnictwa a dniem złożenia zlecenia nabycia Jednostek Uczestnictwa nie przekracza 14 dni kalendarzowych.

Korzystanie z tego zwolnienia jest uzależnione od złożenia przez uprawnionego stosownego oświadczenia o odkupieniu Jednostek Uczestnictwa w okresie nieprzekraczającym ostatnich 14 dni kalendarzowych.

Warunkiem uznania nabycia Jednostek Uczestnictwa w ramach reinwestycji jest złożenie zlecenia nabycia Jednostek Uczestnictwa z wyraźną adnotacją „reinwestycja”.

Zlecenia otrzymane przez Agenta Transferowego z tą samą datą wyceny realizowane są w następującej kolejności:

- nabycie Jednostek Uczestnictwa,
- konwersja/zamiana Jednostek Uczestnictwa,
- odkupienie Jednostek Uczestnictwa.

przy czym dyspozycje blokady Jednostek Uczestnictwa oraz odwołania pełnomocnictwa realizowane będą w pierwszej kolejności niezwłocznie po ich otrzymaniu przez Agenta Transferowego.

3.11.3. Zasady zbywania i odkupywania Jednostek Uczestnictwa Subfunduszu przez pełnomocników

a) na rzecz osób fizycznych posiadających pełną zdolność do czynności prawnych

Osoby fizyczne mogą nabywać Jednostki Uczestnictwa oraz wykonywać czynności związane z uczestnictwem w Funduszu osobiście lub przez pełnomocników. Do pełnomocników wymogi, o których mowa w 3.11.1- 3.11.2 stosuje się odpowiednio.

Pełnomocnikiem Uczestnika Funduszu może być osoba fizyczna posiadająca pełną zdolność do czynności prawnych lub osoba prawna. Pełnomocnictwo nie może upoważniać do udzielania dalszych pełnomocnictw, z wyjątkiem pełnomocnictwa udzielonego osobie prawnej.

Uczestnik Funduszu może posiadać nie więcej niż 2 pełnomocników jednocześnie, chyba że Uczestnik jest osobą prawną, umowa lub regulamin dotyczący danego Programu Systematycznego Oszczędzania lub Wyspecjalizowanego Programu Inwestycyjnego, Rachunku IKE lub Rachunku IKZE stanowią inaczej.

Pełnomocnictwo winno być udzielone, zmienione i odwołane w formie pisemnej w obecności pracownika Towarzystwa, przedstawiciela Towarzystwa, pracownika Dystrybutora lub z podpisem poświadczonym notarialnie. W przypadku dokonania czynności udzielenia pełnomocnictwa za granicą, Pełnomocnik Uczestnika Funduszu przedłoży odpis pełnomocnictwa w języku angielskim. W uzasadnionych przypadkach Fundusz może zażądać

przysięgłego tłumaczenia przedłożonego dokumentu na język polski i jego uwierzytelnienia w polskiej placówce dyplomatycznej lub urzędzie konsularnym w kraju, w którym ten dokument został sporządzony, chyba że przepisy prawa pozwalają na odstąpienie od tego wymogu m.in. poprzez umieszczenie na dokumencie lub dołączenie do dokumentu apostille wydanej przez właściwy organ państwa, z którego ten dokument pochodzi. Odwołanie pełnomocnictwa możliwe jest również poprzez złożenie dyspozycji telefonicznej, pod warunkiem podpisania przez Uczestnika Umowy o składanie zleceń za pomocą telefonu i internetu.

Udzielenie, zmiana, odwołanie lub wygaśnięcie pełnomocnictwa jest skuteczne w stosunku do Funduszu z chwilą otrzymania właściwej informacji przez Agenta Transferowego.

Fundusz nie ponosi odpowiedzialności za szkody wynikające z realizacji zleceń złożonych przez osobę, której pełnomocnictwo wygasło, zostało zmienione lub odwołane, jeżeli Agent Transferowy nie został o tym wygaśnięciu, zmianie lub odwołaniu należycie powiadomiony.

Fundusz nie ponosi odpowiedzialności za bezpośrednie lub pośrednie skutki złożenia sprzecznych zleceń przez Uczestnika i jego pełnomocnika.

b) na rzecz osób fizycznych posiadających ograniczoną zdolność do czynności prawnych

W przypadku osoby fizycznej posiadającej ograniczoną zdolność do czynności prawnych (małoletni, który ukończył 13 lat lub osoba ubezwłasnowolniona częściowo) wykonywanie czynności związanych z uczestnictwem w Funduszu w ramach czynności nieprzekraczających zwykłego zarządu powinno być dokonywane za zgodą przedstawiciela ustawowego, a w ramach czynności przekraczających zwykły zarząd przez przedstawiciela ustawowego na podstawie zezwolenia udzielonego prawomocnym orzeczeniem sądu opiekuńczego.

Za czynności przekraczające zakres zwykłego zarządu majątkiem osoby fizycznej posiadającej ograniczoną zdolność do czynności prawnych przyjmuje się złożenie zlecenia lub zleceń odkupienia Jednostek Uczestnictwa, jeżeli wartość odkupionych Jednostek Uczestnictwa we wszystkich funduszach inwestycyjnych zarządzanych przez Towarzystwo przekracza 5.000,- (pięć tysięcy) złotych w okresie 30 dni. W przypadku, gdy po realizacji zlecenia odkupienia na kwotę zwykłego zarządu na Subrejestrze pozostałoby mniej, niż 1.000,- (jeden tysiąc) złotych, odkupywane są wszystkie Jednostki Uczestnictwa, a limit kwoty zwykłego zarządu w takiej sytuacji jest podwyższany do 6.000,- (sześciu tysięcy) złotych.

c) na rzecz osób fizycznych nieposiadających zdolności do czynności prawnych

Osoba fizyczna nieposiadająca zdolności do czynności prawnych (małoletni, który nie ukończył 13 lat lub osoba ubezwłasnowolniona całkowicie) może wykonywać czynności związane z uczestnictwem w Funduszu w ramach czynności nieprzekraczających zwykłego zarządu wyłącznie przez przedstawiciela ustawowego, a w ramach czynności przekraczających zwykły zarząd przez przedstawiciela ustawowego za zezwoleniem udzielonym prawomocnym orzeczeniem sądu opiekuńczego.

Za czynności przekraczające zakres zwykłego zarządu majątkiem osoby fizycznej nieposiadającej pełnej zdolności do czynności prawnych przyjmuje się złożenie zlecenia lub zleceń odkupienia Jednostek Uczestnictwa, jeżeli wartość odkupionych Jednostek Uczestnictwa we wszystkich funduszach inwestycyjnych zarządzanych przez Towarzystwo przekracza 5.000,- (pięć tysięcy) złotych w okresie 30 dni. W przypadku, gdy po realizacji zlecenia odkupienia na kwotę zwykłego zarządu na Subrejestrze pozostałoby mniej, niż 1.000,- (jeden tysiąc) złotych, odkupywane są wszystkie Jednostki Uczestnictwa, a limit kwoty zwykłego zarządu w takiej sytuacji jest podwyższany do 6.000,- (sześciu tysięcy) złotych.

3.11.4. Zasady zbywania i odkupywania Jednostek Uczestnictwa Subfunduszu przez małżonków

Osoby fizyczne pozostające w związku małżeńskim oraz mające wspólność majątkową małżeńską mogą nabywać Jednostki Uczestnictwa wspólnie. W tym przypadku jednostki zostaną zapisane na Wspólny Rachunek Małżeński. Otwarcie Wspólnego Rachunku Małżeńskiego następuje po złożeniu przez małżonków oświadczenia, że:

- a) pozostają we wspólności majątkowej małżeńskiej;
- b) wyrażają zgodę na składanie przez każdego z nich bez ograniczeń zleceń związanych z uczestnictwem w Funduszu, łącznie z żądaniem odkupienia przez Fundusz całego salda Jednostek Uczestnictwa zapisanych na Wspólnym Rachunku Małżeńskim;
- c) przyjmują do wiadomości, że Fundusz nie ponosi odpowiedzialności za skutki zleceń złożonych przez małżonków i ewentualnych pełnomocników, będących wynikiem odmiennych decyzji każdego z nich, a w przypadku zbiegu zleceń Fundusz będzie je realizował w kolejności wynikającej z zasad ogólnych;
- d) zobowiązują się do natychmiastowego pisemnego zawiadomienia Funduszu osobiście, listem poleconym lub pocztą kurierską o ustaniu wspólności majątkowej i jednoczesnego dostarczenia potwierdzonej kopii stosownego postanowienia sądu, bądź potwierdzonej kopii stosownej umowy w formie aktu notarialnego.

W przypadku ustania wspólności majątkowej małżeńskiej Fundusz, po otrzymaniu dokumentów zaświadczających o ustaniu wspólności majątkowej małżeńskiej, wykonuje dyspozycje dotyczące Jednostek Uczestnictwa zgromadzonych na Wspólnym Rachunku Małżeńskim stosownie do tych dokumentów.

3.11.5. Składanie zleceń za pomocą telefonu i internetu

Uczestnik Funduszu ma prawo składać zlecenia nabycia i odkupienia Jednostek Uczestnictwa z wyłączeniem Jednostek Uczestnictwa kategorii A1, za pomocą telefonu i internetu, pod warunkiem zawarcia z Dystrybutorem umowy o składanie zleceń przez telefon lub za pomocą internetu. Przez zawarcie umowy rozumie się również pisemne oświadczenie Uczestnika o doręczeniu, zapoznaniu się i wyrażeniu zgody na treść odpowiednich regulaminów składania zleceń przez telefon i za pomocą internetu.

Umowa (regulamin), o której mowa powyżej, określa wszystkie warunki, w szczególności warunki i zasady składania zleceń za pomocą telefonu i internetu. Działając w porozumieniu z Towarzystwem Dystrybutor zastrzega sobie prawo wypowiedzenia umowy o składanie zleceń za pomocą telefonu lub internetu, w przypadku, gdy częstotliwość i charakter składanych zleceń przez Uczestnika może godzić w interesy pozostałych Uczestników danego Funduszu, gdy działania Uczestnika będą nosiły charakter spekulacyjny. Działanie Towarzystwa i Dystrybutora wynika z potrzeby zapewnienia najlepszej ochrony interesów wszystkich Uczestników Funduszu.

Zlecenia składane za pomocą telefonu lub internetu przyjmowane są przez Fundusz lub przez Dystrybutora, który na podstawie umowy z Funduszem podjął się przyjmowania takich zleceń i który posiada stosowne zezwolenie KNF do przyjmowania takich zleceń.

3.11.6. Konwersja Jednostek Uczestnictwa Subfunduszu na Jednostki Uczestnictwa innego funduszu inwestycyjnego oraz wysokość opłat z tym związanych

Uczestnik ma prawo na podstawie jednego zlecenia dokonać konwersji Jednostek Uczestnictwa do subfunduszu Rockbridge Neo Funduszu Inwestycyjnego Otwartego, z zastrzeżeniem zasad uczestnictwa w tym funduszu inwestycyjnym. Zlecenie Konwersji Jednostek Uczestnictwa kategorii

A1, może zostać złożone wyłącznie w formie pisemnej w Punkcie Obsługi Klienta dla Jednostek Uczestnictwa Zbywanych Bezpośrednio przez Fundusz zlokalizowanym w siedzibie Towarzystwa lub w formie elektronicznej w sposób określony w odrębnej procedurze ustalonej w związku z umową świadczenia dodatkowego zawartą z Uczestnikiem Funduszu.

Konwersja

Zlecenie Konwersji jest jednoczesnym zleceniem odkupienia Jednostek Uczestnictwa Subfunduszu i zleceniem nabycia jednostek uczestnictwa w subfunduszu wydzielonym w ramach Rockbridge Neo FIO. Konwersji dokonuje się przez umorzenie Jednostek Uczestnictwa w subfunduszu funduszu inwestycyjnego (fundusz źródłowy) i nabycie Jednostek Uczestnictwa w subfunduszu wydzielonym w ramach Rockbridge Neo FIO (funduszu docelowym) za środki pieniężne uzyskane z umorzenia Jednostek Uczestnictwa (funduszu źródłowego). Zlecenie Konwersji jest realizowane jeżeli środki pieniężne uzyskane z tytułu odkupienia Jednostek Uczestnictwa Subfunduszu (funduszu źródłowego) wpłyną na rachunek nabyć subfunduszu (funduszu docelowego). Uczestnik nabywa jednostki uczestnictwa subfunduszu (funduszu docelowego) dopiero po wypłynięciu środków pieniężnych na rachunek nabyć subfunduszu (funduszu docelowego). Jeżeli zostaną zachowane warunki wskazane w dwóch zdaniach poprzedzających, konwersja następuje w następnym Dniu Wyceny przypadającym po dniu, w którym Agent Transferowy otrzymał informacje o zleceniu konwersji. Okres pomiędzy złożeniem zlecenia konwersji a dniem jego realizacji nie powinien być dłuższy niż pięć dni roboczych, chyba że opóźnienie jest następstwem okoliczności, za które Fundusz nie ponosi odpowiedzialności. Konwersja może być dokonana wyłącznie w ramach jednej kategorii Jednostek Uczestnictwa.

Działając na podstawie Rozporządzenia Rady (UE) nr 833/2014 dotyczącego środków ograniczających w związku z działaniami Rosji destabilizującymi sytuację na Ukrainie oraz Rozporządzenia Rady (WE) nr 765/2006 dotyczące środków ograniczających w związku z sytuacją na Białorusi i udziałem Białorusi w agresji Rosji wobec Ukrainy, od dnia 12 kwietnia 2022 r. Fundusz nie realizuje zleceń Konwersji w stosunku do następującej kategorii Uczestników:

- obywatele rosyjskich lub osób fizycznych zamieszkałych w Rosji lub jakichkolwiek osób prawnych, podmiotów lub organów z siedzibą w Rosji;
- obywatele białoruskich lub osób fizycznych zamieszkałych na Białorusi, lub dowolnym osób prawnych, podmiotów lub organów z siedzibą na Białorusi,

chyba że osoby te korzystają z włączeń przewidzianych w obowiązujących przepisach prawa.

Dokonanie konwersji podlega opłacie składającej się z dwóch części:

a) stałej Opłaty za Konwersję

Stała Opłata za Konwersję jest pobierana w funduszu docelowym ze środków pieniężnych uzyskanych z odkupienia Jednostek Uczestnictwa w funduszu źródłowym, przed obliczeniem i pobraniem zmiennej Opłaty za Konwersję. Aktualnie nie pobiera się stałej Opłaty za Konwersję.

b) zmiennej Opłaty za Konwersję

Zmienna Opłata za Konwersję jest równa iloczynowi kwoty konwersji i stawki zmiennej Opłaty za Konwersję. Zmienna Opłata za Konwersję pobierana jest w subfunduszu funduszu inwestycyjnego, w którym nabywane są Jednostki Uczestnictwa.

Stawka zmiennej Opłaty za Konwersję stanowi różnicę pomiędzy stawką Opłaty Dystrybucyjnej w subfunduszu funduszu docelowego i stawką Opłaty Dystrybucyjnej w subfunduszu funduszu źródłowego. W przypadku gdy różnica ta jest wartością ujemną stawka Zmiennej opłaty za Konwersję wynosi 0%.

Zasada kumulacji przy naliczaniu zmiennej Opłaty za Konwersję

Podstawą ustalenia stawek Opłat Dystrybucyjnych w subfunduszach funduszu źródłowego i docelowego, dla potrzeb obliczenia stawki zmiennej Opłaty za Konwersję, jest wartość aktywów netto subfunduszu funduszu źródłowego przypadających na Jednostki Uczestnictwa danej kategorii zapisane na rachunkach Uczestnika przed konwersją, powiększone o wartość aktywów netto subfunduszu funduszu docelowego przypadających na Jednostki Uczestnictwa danej kategorii zapisane na rachunkach Uczestnika przed konwersją.

Zasada pobierania zmiennej Opłaty za Konwersję

Uczestnicy Funduszu dokonujący konwersji Jednostek Uczestnictwa Subfunduszu funduszu inwestycyjnego na Jednostki Uczestnictwa Subfunduszu Rockbridge Neo FIO o równej lub wyższej maksymalnej wynikającej z Tabeli Opłat stawce Opłaty Dystrybucyjnej, zobowiązani są jedynie do jednorazowego poniesienia, zmiennej Opłaty za Konwersję od aktywów odpowiadających danym Jednostkom Uczestnictwa. Maksymalna stawka Opłaty Dystrybucyjnej oznacza najwyższą, określoną w Tabeli Opłat stawkę pobieraną w Subfunduszu.

Skala i wysokość stawek Opłat Manipulacyjnych dotyczy wyłącznie Jednostek Uczestnictwa kategorii A i kategorii A1 jest określona w Tabeli Opłat obowiązującej u danego Dystrybutora lub w Funduszu. Dla Jednostek Uczestnictwa kategorii B skala i wysokość stawek Opłat Manipulacyjnych określona jest w umowie dotyczącej Programu Systematycznego Inwestowania.

3.11.7. Wypłaty kwot z tytułu odkupienia Jednostek Uczestnictwa Subfunduszu lub wypłat dochodów Funduszu

Fundusz niezwłocznie dokonuje przelewu kwoty z tytułu odkupienia Jednostek Uczestnictwa na rachunek bankowy Uczestnika Funduszu, nie wcześniej jednak niż drugiego dnia roboczego po dniu wyceny, w którym nastąpiło odkupienie Jednostek Uczestnictwa. Fundusz nie wypłaca dochodów Uczestnikom bez odkupywania Jednostek Uczestnictwa.

3.11.8. Zamiany Jednostek Uczestnictwa Subfunduszu na Jednostki Uczestnictwa związane z innym Subfunduszem oraz wysokość opłat z tym związanych – w przypadku funduszu z wydzielonymi subfunduszami

Uczestnik ma prawo na podstawie jednego zlecenia dokonać zamiany Jednostek Uczestnictwa Subfunduszu na Jednostki Uczestnictwa innego Subfunduszu (Zamiana). Zlecenie Zamiany Jednostek Uczestnictwa kategorii A1, może zostać złożone wyłącznie w formie pisemnej w Punkcie Obsługi Klienta dla Jednostek Uczestnictwa Zbywanych Bezpośrednio przez Fundusz zlokalizowanym w siedzibie Towarzystwa lub w formie elektronicznej w sposób określony w odrębnej procedurze ustalonej w związku z umową świadczenia dodatkowego zawartą z Uczestnikiem Funduszu.

Zamiana

Zlecenie zamiany jest jednoczesnym zleceniem odkupienia Jednostek Uczestnictwa Subfunduszu i zleceniem nabycia jednostek uczestnictwa w innym subfunduszu wydzielonym w ramach tego samego funduszu inwestycyjnego. Zamiany dokonuje się przez jednoczesne umorzenie Jednostek Uczestnictwa w Subfunduszu (subfundusz źródłowy) i nabycie Jednostek Uczestnictwa w innym Subfunduszu (subfunduszu docelowym) za środki pieniężne uzyskane z umorzenia Jednostek Uczestnictwa. Zlecenie Zamiany jest realizowane jeżeli środki pieniężne uzyskane z tytułu odkupienia Jednostek Uczestnictwa Subfunduszu (subfundusz źródłowy) wpłyną na rachunek nabyć Subfunduszu (subfundusz docelowy). Uczestnik nabywa jednostki uczestnictwa Subfunduszu (subfundusz docelowy) dopiero po wypłynięciu środków pieniężnych na rachunek nabyć Subfunduszu (subfundusz docelowy). Jeżeli zostaną zachowane warunki wskazane w dwóch zdaniach poprzedzających, zamiana następuje w następnym Dniu Wyceny przypadającym po dniu, w którym Agent Transferowy otrzymał informacje o zleceniu zamiany. Okres pomiędzy złożeniem Zlecenia zamiany a dniem

Podrozdział III I – Rockbridge Neo Subfundusz Akcji Chińskich i Azjatyckich

jego realizacji nie powinien być dłuższy niż pięć dni roboczych, chyba że opóźnienie jest następstwem okoliczności, za które Fundusz nie ponosi odpowiedzialności. Zamiana może być dokonana wyłącznie w ramach jednej kategorii Jednostek Uczestnictwa.

Działając na podstawie Rozporządzenia Rady (UE) nr 833/2014 dotyczącego środków ograniczających w związku z działaniami Rosji destabilizującymi sytuację na Ukrainie oraz Rozporządzenia Rady (WE) nr 765/2006 dotyczące środków ograniczających w związku z sytuacją na Białorusi i udziałem Białorusi w agresji Rosji wobec Ukrainy, od dnia 12 kwietnia 2022 r. Fundusz nie realizuje zleceń Zamiany w stosunku do następującej kategorii Uczestników:

- obywatele rosyjskich lub osób fizycznych zamieszkałych w Rosji lub jakichkolwiek osób prawnych, podmiotów lub organów z siedzibą w Rosji;
- obywatele białoruskich lub osób fizycznych zamieszkałych na Białorusi, lub dowolnym osób prawnych, podmiotów lub organów z siedzibą na Białorusi, chyba że osoby te korzystają z włączeń przewidzianych w obowiązujących przepisach prawa.

Dokonanie Zamiany podlega opłacie składającej się z dwóch części:

a) stałej Opłaty za Zamianę

Stała Opłata za Zamianę jest pobierana w subfunduszu docelowym ze środków pieniężnych uzyskanych z odkupienia Jednostek Uczestnictwa w subfunduszu źródłowym, przed

obliczeniem i pobraniem zmiennej Opłaty za Zamianę. Aktualnie nie pobiera się stałej Opłaty za Zamianę.

b) zmiennej Opłaty za Zamianę

Zmienna Opłata za Zamianę jest równa iloczynowi kwoty Zamiany i stawki zmiennej Opłaty za Zamianę. Zmienna Opłata za Zamianę pobierana jest w subfunduszu, w którym nabywane są Jednostki Uczestnictwa.

Stawka zmiennej Opłaty za Zamianę stanowi różnicę pomiędzy stawką Opłaty Dystrybucyjnej w subfunduszu docelowym i stawką Opłaty Dystrybucyjnej w subfunduszu lub funduszu źródłowym. W przypadku gdy różnica ta jest wartością ujemną stawka Zmiennej opłaty za Zamianę wynosi 0%.

Zasada kumulacji przy naliczaniu zmiennej Opłaty za Zamianę

Podstawą ustalenia stawek Opłat Dystrybucyjnych w subfunduszu źródłowym i docelowym, dla potrzeb obliczenia stawki zmiennej Opłaty za Zamianę, jest wartość aktywów netto subfunduszu źródłowego przypadających na Jednostki Uczestnictwa danej kategorii zapisane na rachunkach Uczestnika przed zamianą, powiększone o wartość aktywów netto subfunduszu docelowego przypadających na Jednostki Uczestnictwa danej kategorii zapisane na rachunkach Uczestnika przed zamianą.

Zasada pobierania zmiennej Opłaty za Zamianę

Uczestnicy Funduszu dokonujący Zamiany Jednostek Uczestnictwa Subfunduszu na Jednostki Uczestnictwa innego Subfunduszu o równej lub wyższej maksymalnej wynikającej z Tabeli Opłat stawce Opłaty Dystrybucyjnej, zobowiązani są jedynie do jednorazowego poniesienia, zmiennej Opłaty za Zamianę od aktywów odpowiadających danym Jednostkom Uczestnictwa. Maksymalna stawka Opłaty Dystrybucyjnej oznacza najwyższą, określoną w Tabeli Opłat stawkę pobieraną w Subfunduszu.

Skala i wysokość stawek Opłat Manipulacyjnych dotyczy wyłącznie Jednostek Uczestnictwa kategorii A oraz kategorii A1 i jest określona w Tabeli Opłat obowiązującej u danego Dystrybutora lub w Funduszu. Dla Jednostek Uczestnictwa kategorii B skala i wysokość stawek Opłat Manipulacyjnych określona jest w umowie dotyczącej Programu Systematycznego Oszczędzania.

3.11.9. Spełnienia świadczeń należnych z tytułu nieterminowych realizacji zleceń Uczestników Funduszu oraz błędnej wyceny aktywów netto na Jednostkę Uczestnictwa Subfunduszu

Zgodnie z art. 64 Ustawy Towarzystwo odpowiada wobec Uczestników Funduszu za wszelkie szkody spowodowane niewykonaniem lub nienależytym wykonaniem swoich obowiązków w zakresie zarządzania Funduszem i jego reprezentacji, chyba że niewykonanie lub nienależyte wykonanie obowiązków jest spowodowane okolicznościami, za które Towarzystwo odpowiedzialności nie ponosi.

Zgodnie z art. 33 ust. 3 Ustawy za szkody poniesione przez osoby nabywające lub odkupujące jednostki uczestnictwa funduszu inwestycyjnego za pośrednictwem podmiotu prowadzącego działalność maklerską w zakresie przyjmowania i przekazywania zleceń nabycia lub zbycia instrumentów finansowych, banku krajowego, krajowego oddziału instytucji kredytowej uprawnionego do wykonywania działalności w zakresie przyjmowania i przekazywania zleceń nabycia lub zbycia instrumentów finansowych lub podmiotu, o którym mowa w art. 32 ust. 2 (innego niż podmiot prowadzący działalność maklerską, bank krajowy oraz krajowy oddział instytucji kredytowej), odpowiadają solidarnie towarzystwo i ten podmiot, chyba że szkoda jest wynikiem okoliczności, za które ten podmiot nie ponosi odpowiedzialności. Odpowiedzialność powyższa nie może być wyłączona, ograniczona lub w inny sposób zmieniona w drodze umowy. Umowy wyłączające odpowiedzialność są nieważne.

W przypadku opóźnienia w realizacji prawidłowo złożonego zlecenia nabycia Jednostek Uczestnictwa, gdy wartość Jednostki Uczestnictwa w dniu przetworzenia zlecenia opóźnionego jest wyższa od wartości Jednostki Uczestnictwa z dnia, w którym zlecenie powinno być przetworzone, Towarzystwo nabędzie Uczestnikowi dodatkowe Jednostki Uczestnictwa w liczbie stanowiącej różnicę pomiędzy liczbą Jednostek Uczestnictwa jaką Uczestnik nabyłby w dniu, w którym zlecenie powinno być przetworzone, a liczbą Jednostek Uczestnictwa jaką Uczestnik nabył w wyniku opóźnionej realizacji zlecenia.

Nabycie powyższej liczby Jednostek Uczestnictwa zostanie wykonane po bieżącej wartości Jednostki Uczestnictwa bez pobrania opłaty manipulacyjnej.

W przypadku opóźnienia w realizacji prawidłowo złożonego zlecenia odkupienia Jednostek Uczestnictwa, gdy wartość Jednostki Uczestnictwa w dniu przetworzenia zlecenia jest niższa od wartości Jednostki Uczestnictwa z dnia, w którym zlecenie powinno być przetworzone, Agent Transferowy oblicza kwotę należnego Uczestnikowi świadczenia z tytułu nieterminowej realizacji zlecenia odkupienia, która zostaje przekazana na rachunek Uczestnika zgodnie z instrukcjami płatniczymi zawartymi w przetworzonym zleceniu odkupienia.

Świadczenie jest równe różnicy pomiędzy wartością zlecenia odkupienia przeliczoną po wartości Jednostki Uczestnictwa z dnia, w którym zlecenie powinno być przetworzone, a wartością zlecenia przeliczoną po wartości Jednostki Uczestnictwa z dnia opóźnionego przetworzenia zlecenia.

W przypadku błędnej wyceny aktywów Towarzystwo podejmie działania zmierzające do tego aby liczba Jednostek Uczestnictwa na Rejestrze była taka, jakby zlecenie nabycia zostało zrealizowane po prawidłowej Wartości Aktywów Netto na Jednostkę Uczestnictwa. W przypadku odkupienia Jednostek Uczestnictwa Towarzystwo podejmie działania aby Uczestnik uzyskał taką kwotę, jakby zlecenie zostało rozliczone po prawidłowej Wartości Aktywów Netto na Jednostkę Uczestnictwa.

3.11.10. Potwierdzenia zbycia, odkupienia, zamiany lub konwersji Jednostek Uczestnictwa

Po realizacji zlecenia zmieniającego stan Jednostek Uczestnictwa w Rejestrze Uczestników, Fundusz sporządza i niezwłocznie doręcza Uczestnikowi potwierdzenie zbycia lub odkupienia Jednostek Uczestnictwa, które zawiera w szczególności:

- a) dane identyfikujące Uczestnika Funduszu;
- b) numer rachunku Uczestnika Funduszu w Rejestrze;
- c) nazwę Funduszu i Subfunduszu;
- d) datę zbycia lub odkupienia Jednostek Uczestnictwa;
- e) liczbę i kategorię zbytych lub odkupionych Jednostek Uczestnictwa oraz ich wartość;
- f) liczbę Jednostek Uczestnictwa posiadanych przez Uczestnika po zbyciu lub odkupieniu Jednostek Uczestnictwa i ich wartość;
- g) kwotę zysku lub straty przy odkupieniu.

Jeżeli Uczestnik wyrazi zgodę Fundusz może przekazywać potwierdzenia w innych terminach.

3.12. Wskazanie okoliczności, w których Fundusz może zawiesić zbywanie i odkupywanie Jednostek Uczestnictwa Subfunduszu

a) Okoliczności zawieszenia zbywania Jednostek Uczestnictwa

Fundusz może zawiesić zbywanie Jednostek Uczestnictwa w danym Subfunduszu na 2 tygodnie, jeżeli nie można dokonać wiarygodnej wyceny istotnej części aktywów danego Subfunduszu z przyczyn niezależnych od Funduszu. Za zgodą i na warunkach określonych przez KNF zbywanie Jednostek Uczestnictwa może zostać zawieszona na okres od dwóch tygodni do dwóch miesięcy.

b) Okoliczności zawieszenia odkupywania Jednostek Uczestnictwa

Fundusz może zawiesić odkupywanie Jednostek Uczestnictwa w każdym z Subfunduszy oddzielnie, na okres nie dłuższy niż dwa tygodnie, jeżeli:

- w okresie ostatnich dwóch tygodni suma wartości odkupionych przez Fundusz Jednostek Uczestnictwa w danym Subfunduszu oraz Jednostek Uczestnictwa w danym Subfunduszu, których odkupienia zażądano, stanowi kwotę przekraczającą 10 % Aktywów danego Subfunduszu, albo
- nie można dokonać wiarygodnej wyceny istotnej części aktywów danego Subfunduszu z przyczyn niezależnych od Funduszu.

W przypadku, o którym mowa powyżej, za zgodą i na warunkach określonych przez KNF:

- odkupywanie Jednostek Uczestnictwa danego Subfunduszu może zostać zawieszona na okres dłuższy niż dwa tygodnie, nieprzekraczający jednak dwóch miesięcy;
- Fundusz może odkupywać Jednostki Uczestnictwa w danym Subfunduszu, w ratach, w okresie nieprzekraczającym sześciu miesięcy, przy zastosowaniu proporcjonalnej redukcji lub przy dokonywaniu wypłat z tytułu odkupienia Jednostek Uczestnictwa w danym Subfunduszu.

3.13. Określenie rynków na jakich zbywane są Jednostki Uczestnictwa Subfunduszu

Fundusz zbywa Jednostki Uczestnictwa na terytorium Rzeczypospolitej Polskiej.

3.14. Zasady polityki inwestycyjnej Rockbridge Neo Subfunduszu Akcji Chińskich i Azjatyckich

Celem inwestycyjnym Rockbridge Neo Subfunduszu Akcji Chińskich i Azjatyckich jest wzrost wartości Aktywów Subfunduszu w wyniku wzrostu wartości lokat. Fundusz nie gwarantuje osiągnięcia celu inwestycyjnego Subfunduszu.

Fundusz lokuje co najmniej 70% Wartości Aktywów Netto Subfunduszu w jednostki uczestnictwa innych funduszy inwestycyjnych otwartych mających siedzibę na obszarze Rzeczypospolitej Polskiej, tytuły uczestnictwa emitowane przez fundusze zagraniczne w rozumieniu Ustawy oraz tytuły uczestnictwa emitowane przez instytucje wspólnego inwestowania mające siedzibę za granicą, spełniające kryteria określone w Ustawie, jeżeli, zgodnie ze statutem lub prospektem informacyjnym, lokują swoje aktywa w instrumenty finansowe dające ekspozycję na instrumenty udziałowe spółek notowanych lub z siedzibą na rynkach Azji i Pacyfiku, w tym w szczególności Chin, Hongkongu i Tajwanu.

Do 30% Wartości Aktywów Netto Subfunduszu jest lokowane w Środki Płynne.

Podstawowe kryteria doboru lokat do portfela inwestycyjnego Subfunduszu

Decyzje o doborze i proporcjach lokat Subfunduszu w jednostki uczestnictwa/tytuły uczestnictwa oraz w Środki Płynne będą podejmowane przez Subfundusz w zależności od oceny dochodowości poszczególnych lokat oraz ich potencjału wzrostu, na podstawie analiz poszczególnych rynków dotyczących w szczególności:

- a) obecnego i prognozowanego poziomu stóp procentowych,
- b) tempa wzrostu gospodarczego,
- c) ryzyka kredytowego,
- d) płynności poszczególnych klas aktywów,
- e) relatywnej wyceny poszczególnych klas aktywów oraz przewidywań odnośnie rozwoju sytuacji na poszczególnych rynkach.

Subfundusz nie odzwierciedla składu uznanego indeksu akcji lub dłużnych papierów wartościowych.

Ze względu na ekspozycję portfela Subfunduszu na instrumenty udziałowe zmienność Wartości Aktywów Netto portfela inwestycyjnego Subfunduszu może być duża.

Fundusz może na rzecz Subfunduszu zawierać umowy mające za przedmiot instrumenty pochodne, w tym niewystandaryzowane instrumenty pochodne, w celu zapewnienia sprawnego zarządzania portfelem inwestycyjnym Subfunduszu lub ograniczenia ryzyka inwestycyjnego związanego ze zmianą kursów walut w związku z lokatami Subfunduszu oraz pod warunkiem, że zawarcie umowy będzie zgodne z celem inwestycyjnym Subfunduszu.

W związku z zawieraniem umów mających za przedmiot instrumenty pochodne, może wystąpić ryzyko opisane poniżej w pkt 3.15.

3.15. Opis ryzyka inwestycyjnego związanego z polityką inwestycyjną, z uwzględnieniem strategii zarządzania i szczególnych strategii inwestycyjnych stosowanych w odniesieniu do inwestycji na określonym obszarze geograficznym, w określonej branży lub sektorze gospodarczym albo w odniesieniu do określonej kategorii lokat, albo w celu odzwierciedlenia indeksu

Ryzyko rynkowe - ryzyko zmian wartości inwestycji w wyniku zmian parametrów rynkowych, takich jak: ceny dłużnych papierów wartościowych, poziom stóp procentowych czy kursy walutowe. Zmiana cen papierów dłużnych może nastąpić również w wyniku zmian trendów na światowych rynkach finansowych.

Najistotniejszymi czynnikami ryzyka rynkowego Subfunduszu będą zmiany cen instrumentów bazowych ETF, stóp procentowych, zmiany kursów papierów dłużnych na rynkach, na których inwestowane są Aktywa Subfunduszu, oraz zmiany kursów walut krajów, w których to walutach papiery dłużne będą denominowane. Niekorzystne tendencje na tych rynkach mogą spowodować wahania wartości Aktywów Subfunduszu, co oznacza możliwość wystąpienia spadków wartości Jednostek Uczestnictwa.

Ryzyko ceny instrumentów bazowych – cena instrumentów ETF, odzwierciedlając zmiany cen instrumentów bazowych, podlega wahaniom, stąd wartość inwestycji w instrumenty ETF podlega odpowiednim wzrostom lub spadkom. Jeśli do stworzenia instrumentu ETF wykorzystana została duża liczba instrumentów pochodnych, wówczas profil ryzyka danego instrumentu ETF może się znacząco różnić od instrumentu ETF, który ma za zadanie naśladować ten sam indeks giełdowy lub obligacji, ale używając w tym celu tylko klasycznych aktywów (akcji, obligacji, itp.).

Ryzyko kredytowe - ryzyko wynikające z możliwości pogorszenia sytuacji finansowej lub niewywiązania się ze swoich zobowiązań przez emitenta instrumentów finansowych nabywanych przez Subfundusz lub kontrahenta, z którym Fundusz będzie zawierał umowy lub transakcje na instrumentach finansowych będących przedmiotem lokat Subfunduszu. W związku z zakładanym dużym udziałem w portfelu lokat Subfunduszu instrumentów typu ETF oraz dłużnych papierów wartościowych istnieje ryzyko, że niewypłacalność bądź pogorszenie się sytuacji finansowej któregokolwiek z emitentów wspomnianych instrumentów może w istotny sposób wpłynąć na Wartość Aktywów Netto Subfunduszu i wartość Jednostki Uczestnictwa. Ze względu na fakt, iż przedmiotem lokat emitentów instrumentów finansowych opisanych powyżej mogą być instrumenty pochodne, w tym niewystandaryzowane instrumenty pochodne, Uczestnicy Funduszu narażeni są na ryzyko znacznej utraty wartości zainwestowanych środków w przypadku niewywiązania się ze swoich zobowiązań kontrahentów, z którymi opisani emitenci zawarli przedmiotowe transakcje.

Ryzyko odwzorowania – cechą instrumentów ETF jest to, że nie osiągają stóp zwrotu równych stopom zwrotu z indeksów lub benchmarków, które odwzorowują, z reguły osiągają one niższe wyniki, ze względu na wpływ opłat i innych kosztów. Błąd odwzorowania różni się pomiędzy instrumentami ETF zależnie od podejścia wybranego w celu replikacji danego indeksu czy benchmarku.

Ryzyko operacyjne - objawia się możliwością poniesienia przez Subfundusz straty wynikającej z nieodpowiednich procesów wewnętrznych i nieprawidłowości dotyczących systemów Towarzystwa, zasobów ludzkich lub wynikającej ze zdarzeń zewnętrznych.

W szczególności, nieodpowiedni proces może przejawiać się błędnym lub opóźnionym rozliczeniem transakcji, a błąd ludzki może przejawiać się przeprowadzeniem nieautoryzowanych transakcji. Nieprawidłowości dotyczące systemów mogą przejawiać się, w szczególności, zawieszeniem systemów komputerowych uniemożliwiającym przeprowadzenie transakcji, a niekorzystne zdarzenia zewnętrzne - stratami w wyniku klęsk naturalnych lub ataków terrorystycznych. Istnieje ryzyko dokonania błędnej wyceny wartości aktywów netto na Jednostkę Uczestnictwa Subfunduszu oraz ryzyko dokonania tej wyceny z opóźnieniem.

Ryzyko rozliczenia, które może zmaterializować się jako opóźnione lub błędne rozliczenie zawartej transakcji, albo nierozliczenie transakcji przez jedną ze stron transakcji (Fundusz lub jego kontrahenta) i może przyczynić się do odstępstwa od realizowanej polityki inwestycyjnej, a w konsekwencji - do pogorszenia rentowności lokat Subfunduszu. Nie można również wykluczyć sytuacji, w której nierozliczenie, a także nieprawidłowe lub nieterminowe rozliczenie transakcji przez jedną ze stron (tj. Fundusz lub kontrahenta Funduszu) spowoduje utratę części Aktywów Subfunduszu i doprowadzi do obniżenia wartości Jednostki Uczestnictwa.

Ryzyko płynności - istnieje ryzyko, że zbyt niski obrót instrumentem finansowym na rynku zorganizowanym lub poza tym rynkiem albo wycofanie instrumentu finansowego z obrotu na rynku zorganizowanym może uniemożliwić jego nabycie lub zbycie w wielkości wynikającej z realizacji zakładanej polityki inwestycyjnej, a także może utrudnić lub uniemożliwić dokonanie rzetelnej wyceny tego instrumentu finansowego, co w konsekwencji może doprowadzić do konieczności zawieszenia odkupywania Jednostek Uczestnictwa Subfunduszu. Utrata płynności instrumentów finansowych wchodzących w skład portfela lokat Subfunduszu może spowodować znaczny spadek wartości tych instrumentów i wywierać istotny negatywny wpływ na wartość Aktywów Subfunduszu i wartość Jednostki Uczestnictwa. Istnieje również ryzyko, że w przypadku zażądania przez Uczestników odkupienia Jednostek Uczestnictwa o stosunkowo dużym udziale w łącznej liczbie Jednostek Uczestnictwa wyemitowanych w danym momencie, Fundusz będzie w stanie wypłacić środki należne z tytułu odkupienia Jednostek Uczestnictwa w danym Subfunduszu dopiero po dokonaniu zbycia części aktywów i uzyskaniu środków należnych Subfunduszowi ze zbycia tych aktywów. W przypadku wystąpienia sytuacji, w której w okresie dwóch tygodni suma wartości odkupionych przez Fundusz Jednostek Uczestnictwa danego Subfunduszu oraz Jednostek Uczestnictwa, których odkupienia zażądano, stanowi kwotę przekraczającą 10% wartości Aktywów Subfunduszu, Fundusz może zawiesić odkupywanie Jednostek Uczestnictwa na dwa tygodnie. W szczególnych przypadkach odkupywanie Jednostek Uczestnictwa może zostać zawieszona na okres nieprzekraczający dwóch miesięcy, a w okresie nieprzekraczającym sześciu miesięcy, przy zastosowaniu proporcjonalnej redukcji lub przy dokonywaniu wypłat z tytułu odkupienia Jednostek uczestnictwa, Fundusz może odkupywać Jednostki Uczestnictwa danego Subfunduszu w ratach. Ponadto, niektóre składowe instrumentów ETF mogą być przedmiotem obrotu przy ograniczonym wolumenie. Może się zdarzyć tak, że transakcja kupna bądź sprzedaży takich aktywów może mieć negatywny wpływ na ich cenę a poprzez to na wycenę instrumentu ETF. Dodatkowo, brak płynności może powodować opóźnienie w realizacji takich transakcji lub może mieć wpływ na wielkość zawieranej transakcji. Handlowane instrumentami ETF może być również zawieszona ze względu na zamknięcie rynku giełdowego dla instrumentu bazowego lub ze względu na likwidację instrumentu ETF.

Ryzyko dopasowania czasowego - instrumenty ETF kwotowane są w czasie otwarcia giełd, ale może zdarzyć się tak, że transakcje na instrumentach ETF są zawierane poza godzinami handlu na giełdach, na których kwotowane są instrumenty bazowe dla danego instrumentu ETF. To może powodować zmianę wyniku inwestycji w dany instrument ETF w stosunku do jego instrumentów bazowych.

Ryzyko walutowe - w przypadku nabycia instrumentów finansowych denominowanych w walucie obcej, Aktywa Subfunduszu będą narażone na ryzyko walutowe. Ryzyko to przejawia się potencjalną możliwością spadku rentowności inwestycji dokonywanych w instrumenty notowane na zagranicznych rynkach papierów wartościowych lub denominowanych w walutach obcych, w wyniku aprecjacji waluty krajowej względem waluty obcej. Ryzyko walutowe może podlegać częściowemu lub całkowitemu zabezpieczeniu, w zależności od decyzji zarządzającego Subfunduszem. W celu ograniczenia ryzyka walutowego Subfundusz może zawierać umowy mające za przedmiot Instrumenty Pochodne, w tym Niewystandaryzowane Instrumenty Pochodne. W przypadku gdy instrument ETF będzie wyceniany w jednej walucie obcej (przykładowo w USD), a ETF będzie replikował indeksy lokalne wyrażone w innych walutach, niż waluta danego instrumentu ETF (przykładowo obligacje rynków wschodzących w walutach lokalnych), wtedy zarządzający będzie mógł zabezpieczyć jedynie ryzyko walutowe pomiędzy PLN a walutą danego instrumentu ETF (przykładowego USD). Oznacza to, iż dany ETF będzie posiadał wbudowane, niezabezpieczone ryzyko walutowe, które będzie miało wpływ na wynik osiągany z inwestycji w dany instrumentu ETF (przykładowo wartość replikowanego indeksu wzrośnie, ale waluta lokalna się osłabi, niwelując w ten sposób wynik całkowity z inwestycji).

Ryzyko związane z przechowywaniem aktywów - na podstawie umowy o wykonywanie funkcji depozytariusza Funduszu oraz Subfunduszy, Depozytariusz prowadzi rejestr Aktywów Funduszu oraz jego Subfunduszy, w tym aktywów zapisywanych na właściwych rachunkach oraz przechowywanych przez Depozytariusza i inne podmioty na mocy odrębnych przepisów lub na podstawie umów zawartych na polecenie Funduszu przez Depozytariusza (Subdepozytariusza). Istnieje ryzyko, że taki podmiot nie wywiąże się z ciężących na nich obowiązków związanych z przechowywaniem takich aktywów, w szczególności mających wpływ na terminy rozliczenia zawartych transakcji. Mimo przepisów Ustawy o Funduszach Inwestycyjnych chroniących Fundusz przed skutkami upadłości Depozytariusza, nie można również wykluczyć sytuacji, w której postawienie Depozytariusza lub Subdepozytariusza w stan likwidacji lub upadłości będzie wywierać negatywny skutek na wartość Aktywów Subfunduszu lub doprowadzi do utraty części Aktywów Subfunduszu.

Ryzyko związane z koncentracją aktywów lub rynków - związane jest z możliwością inwestycji znacznej części Aktywów Subfunduszu w jednym rodzaju instrumentu finansowego lub na jednym rynku. Subfundusz inwestuje przeważającą część aktywów w instrumenty ETF notowane na rynkach innych niż na terenie Rzeczypospolitej Polskiej. W szczególności, niekorzystna sytuacja makroekonomiczna w danym kraju może spowodować pogorszenie się sytuacji finansowej znacznej liczby aktywów bazowych danego ETF będącego przedmiotem lokat Subfunduszu, a w konsekwencji niekorzystnie wpływać na rentowność inwestycji w Jednostki Subfunduszu. Subfundusz inwestuje głównie w tytuły uczestnictwa funduszy zagranicznych lub instytucji wspólnego inwestowania mających siedzibę za granicą inwestujących w instrumenty udziałowe emitowane przez spółki notowane na rynkach Azji i Pacyfiku, w tym w szczególności Chin, Hongkongu i Tajwanu, więc ryzyko koncentracji aktywów związane jest również z tymi inwestycjami. Zgodnie z art. 101 ust. 2 Ustawy, Fundusz nie może lokować więcej niż 20 % wartości Aktywów Subfunduszu w tytuły uczestnictwa funduszu zagranicznego lub tytuły uczestnictwa instytucji wspólnego inwestowania, a jeżeli ten fundusz zagraniczny lub instytucja wspólnego inwestowania jest funduszem z wydzielonymi subfunduszami lub funduszem lub instytucją składającą się z subfunduszy i każdy z subfunduszy stosuje inną politykę inwestycyjną - więcej niż 20 % wartości swoich aktywów w jednostki uczestnictwa lub tytuły uczestnictwa jednego subfunduszu. Fundusz nie może wykluczyć sytuacji, w której większość Aktywów Subfunduszu będzie inwestowana w tytuły uczestnictwa kilku subfunduszy, funduszy zagranicznych lub instytucji wspólnego inwestowania, które są zarządzane przez ten sam podmiot lub przez podmioty wchodzące w skład tej samej grupy kapitałowej. Możliwość wystąpienia wspólnych czynników ryzyka, w tym ryzyka operacyjnego, ryzyka kredytowego, ryzyka wynikającego z możliwości realizacji zbliżonej polityki inwestycyjnej przez te subfundusze, fundusze zagraniczne lub instytucje wspólnego inwestowania, ryzyka reputacyjnego, a także innych wspólnych rodzajów ryzyka, powoduje podwyższenie ryzyka związanego z inwestowaniem w Jednostki Uczestnictwa Subfunduszu.

Ryzyko inwestycji w instrumenty pochodne - inwestowanie w Instrumenty Pochodne, w tym Niewystandaryzowane Instrumenty Pochodne, wiąże się z ryzykiem rynkowym, tj. możliwością ponoszenia strat w wyniku niekorzystnych zmian parametrów rynkowych, takich jak: kursy akcji, poziomy stóp procentowych, kursy walutowe, czy zmienności tych parametrów. Inwestowanie w Niewystandaryzowane Instrumenty Pochodne związane jest ponadto z ryzykiem kredytowym, tj. możliwością niewywiązania się z zobowiązań przez kontrahenta Funduszu, co może skutkować utratą nawet znacznej części Aktywów Subfunduszu. Dodatkowo, ze względu na specyfikę Instrumentów Pochodnych, tj. efektu dźwigni finansowej, możliwości zajmowania krótkiej pozycji oraz poziomu skomplikowania wyceny tych instrumentów, materializacja ryzyk operacyjnych przy dokonywaniu transakcji tymi instrumentami ma potencjalnie większe konsekwencje niż w przypadku klasycznych instrumentów finansowych.

Ryzyko inwestycji w lokaty bankowe - ryzyko to polega na nieuregulowaniu przez bank w terminie należności z tytułu lokaty.

Ryzyko stóp procentowych - oznacza możliwość takiej zmiany wysokości stóp procentowych, która będzie prowadziła do zmniejszenia się wartości poszczególnych dłużnych instrumentów finansowych wchodzących w skład portfela inwestycyjnego Subfunduszu, a tym samym także zmniejszenia się wartości całego portfela inwestycyjnego Subfunduszu. Zmiany stóp procentowych mogą mieć różny wpływ na wartość instrumentów finansowych znajdujących się w portfelu Subfunduszu. Przy wzrastających stopach procentowych może np. nastąpić spadek ceny rynkowej posiadanych instrumentów dłużnych.

Ryzyko związane z inwestowaniem w tytuły uczestnictwa funduszy zagranicznych – instytucje wspólnego inwestowania oraz fundusze zagraniczne, których tytuły uczestnictwa są przedmiotem lokat Subfunduszu, dokonują lokat na rynkach finansowych, z którymi związane są wszystkie rodzaje ryzyk opisane w niniejszym punkcie. W związku z dokonywaniem przez Subfundusz lokat w tytuły uczestnictwa funduszy zagranicznych, ryzyka te są również pośrednio ponoszone przez Uczestników Funduszu.

Ponadto ewentualne błędy w wycenie tytułów uczestnictwa funduszy zagranicznych będących przedmiotem lokat Subfunduszu mogą wywierać wpływ na wycenę Jednostek Uczestnictwa Subfunduszu. Wprawdzie wycena tytułów uczestnictwa funduszy zagranicznych opiera się na zasadach wartości godziwej, ale nie można wykluczyć sytuacji, w której na skutek braku płynności niektórych instrumentów finansowych będących przedmiotem lokat funduszu zagranicznego, w następstwie błędów operacyjnych lub w wyniku innych zdarzeń wycena tytułów uczestnictwa zostanie skorygowana, ulegnie skokowej zmianie lub zostanie zawieszona na czas nieokreślony. Korekty takie mogą wpływać ujemnie lub dodatnio na wartość Jednostek Uczestnictwa Subfunduszu.

Umarzanie tytułów uczestnictwa funduszy zagranicznych może podlegać różnym ograniczeniom mającym istotny wpływ na możliwość zbycia tego rodzaju lokat przez Subfundusz. Zawieszenie oficjalnej wyceny, wprowadzenie ograniczeń lub wystąpienie opóźnień w umarzeniu tytułów uczestnictwa funduszy zagranicznych będących przedmiotem lokat Subfunduszu lub w przekazaniu Subfunduszowi środków z tytułu tych umorzeń może utrudnić lub uniemożliwić Funduszowi wywiązywanie się ze zobowiązań wobec Uczestników Subfunduszu, w tym w szczególności opóźnić wypłatę środków z tytułu odkupienia Jednostek Uczestnictwa, spowodować konieczność stosowania proporcjonalnej redukcji i rat przy dokonywaniu wypłat z tytułu umorzeń Jednostek Uczestnictwa Subfunduszu, utrudnić lub uniemożliwić dokonanie prawidłowej wyceny Jednostek Uczestnictwa oraz spowodować konieczność zawieszenia odkupywania Jednostek Uczestnictwa Subfunduszu.

Ryzyko konfliktów interesów - w związku z korzystaniem z technik efektywnego zarządzania portfelem, tj. technik inwencyjnych wykorzystywanych w celu redukcji ryzyka, redukcji kosztów lub generowania dodatkowego dochodu, mogą powstać konflikty interesów wynikające z faktu, że kontrahent lub jego podmioty powiązane mogą świadczyć na rzecz Funduszu, innych funduszy zarządzanych przez Towarzystwo lub na rzecz Towarzystwa inne usługi lub oferować im inne produkty. Towarzystwo unika działań mogących powodować wystąpienie konfliktu interesów, podejmuje niezbędne działania w celu identyfikacji konfliktu interesów, dąży do wyeliminowania bądź ograniczenia negatywnego wpływu konfliktu interesów na wyniki Subfunduszu oraz funkcjonowanie Towarzystwa i jego relacje z klientami i innymi podmiotami powiązanymi.

Ryzyko nieosiągnięcia oczekiwanego zwrotu z inwestycji w Jednostki Uczestnictwa - Fundusz nie gwarantuje osiągnięcia celu inwestycyjnego wskazanego w Statucie. Istnieje ryzyko, że Fundusz nie osiągnie zamierzonego celu, a tym samym Uczestnik Funduszu nie osiągnie zakładanej stopy zwrotu z inwestycji w Jednostki Uczestnictwa Subfunduszu, w szczególności z powodu zmaterializowania się jednego lub większej ilości ryzyk opisanych w tej części Prospektu.

Ryzyko związane z zawarciem określonych umów – specyfika zawieranych umów o obsługę Funduszu i jego Uczestników, w tym umów z agentem transferowym i dystrybutorami, powoduje możliwość nieprawidłowego wywiązywania się przez te podmioty z podjętych zobowiązań, w szczególności poprzez opóźnienie w przesyłaniu i realizacji zleceń lub błędną realizację zleceń.

Ryzyko związane ze szczególnymi warunkami zawartych przez Fundusz transakcji – zawierane przez Fundusz transakcje mogą powodować dodatkowy wzrost ryzyka, co w szczególności dotyczy niektórych umów mających za przedmiot instrumenty pochodne (ryzyko kształtowania się wartości instrumentu bazowego w sposób odmienny od oczekiwań zarządzającego) oraz umów pożyczek papierów wartościowych (ryzyko braku możliwości wywiązania się z umowy pożyczki przez kontrahenta).

Ryzyko związane z udzielonymi gwarancjami - Fundusz nie udziela gwarancji na rzecz innych podmiotów.

Ryzyko wystąpienia szczególnych okoliczności, na wystąpienie których Uczestnik Funduszu nie ma wpływu lub ma ograniczony wpływ - Uczestnik powinien brać pod uwagę możliwość wystąpienia następujących zdarzeń, na które nie będzie miał wpływu: otwarcie likwidacji Subfunduszu lub Funduszu, przejęcie zarządzania Funduszem przez inne towarzystwo, przejęcie zarządzania Funduszem przez spółkę zarządzającą, zmiana depozytariusza lub podmiotu obsługującego Fundusz, połączenie Funduszu z innym funduszem, a także zmiana polityki inwestycyjnej Subfunduszu.

Ryzyko otwarcia likwidacji Funduszu lub Subfunduszu - Fundusz może ulec rozwiązaniu w przypadkach określonych w Ustawie o Funduszach Inwestycyjnych, w tym w szczególności w przypadku spadku WAN poniżej poziomu 2.000.000 (dwóch milionów) zł. Nie można zagwarantować, że w wyniku powyższych czynników nie nastąpi rozwiązanie Funduszu, w wyniku czego umarzenie Jednostek Uczestnictwa zostanie wstrzymane do czasu przeprowadzenia likwidacji Funduszu, a koszty likwidacji Funduszu wpłyną na zmniejszenie wartości aktywów netto Funduszu pozostających do podziału między Uczestników Funduszu. W przypadku wystąpienia co najmniej jednej z przesłanek określonych w Statucie, Towarzystwo może również podjąć decyzję o likwidacji Subfunduszu, w wyniku czego umarzenie Jednostek Uczestnictwa zostanie wstrzymane do czasu przeprowadzenia likwidacji Subfunduszu, a koszty likwidacji Subfunduszu wpłyną na zmniejszenie wartości aktywów netto Subfunduszu pozostających do podziału między Uczestników Funduszu.

Ryzyko przejęcia zarządzania Funduszem przez inne towarzystwo funduszy inwestycyjnych - zgodnie z Ustawą o Funduszach Inwestycyjnych, inne towarzystwo funduszy inwestycyjnych może na podstawie umowy z Towarzystwem przejąć zarządzanie Funduszem. W takim przypadku mogą nastąpić zmiany w zakresie zasad funkcjonowania Funduszu, w tym w szczególności celu inwestycyjnego i zasad polityki inwestycyjnej.

Ryzyko przejęcia zarządzania Funduszem przez spółkę zarządzającą - zgodnie z art. 4 ust. 1a Ustawy o Funduszach Inwestycyjnych, Towarzystwo może przekazać zarządzanie Funduszem i prowadzenie jego spraw spółce zarządzającej prowadzącej działalność na terytorium Rzeczypospolitej Polskiej. Fundusz działa w formie funduszu inwestycyjnego otwartego, w związku z czym zgodnie z art. 4 ust. 1b Ustawy nie jest możliwe przekazanie zarządzania Funduszem i prowadzenia jego spraw zarządzającemu z UE prowadzącemu działalność na terytorium Rzeczypospolitej Polskiej.

Ryzyko zmiany Depozytariusza lub podmiotu obsługującego Fundusz - Fundusz lub Depozytariusz mogą rozwiązać umowę o wykonywanie funkcji depozytariusza za wypowiedzeniem, w terminie nie krótszym niż 6 miesięcy. Zmiana Depozytariusza wymaga zgody Komisji. Jeżeli Depozytariusz nie wykonuje obowiązków określonych w umowie albo wykonuje je nienależycie, Fundusz wypowiada umowę i niezwłocznie zawiadamia o tym Komisję. Komisja może nakazać Funduszowi zmianę Depozytariusza. W tych przypadkach wypowiedzenie umowy może nastąpić w terminie krótszym niż 6 miesięcy. W przypadku otwarcia likwidacji lub ogłoszenia upadłości Depozytariusza, Fundusz niezwłocznie dokonuje zmiany depozytariusza, bez stosowania sześciomiesięcznego terminu wypowiedzenia. Zmiana depozytariusza jest dokonywana w sposób zapewniający nieprzerwane wykonywanie obowiązków Depozytariusza. Towarzystwo może w każdym czasie dokonać zmiany podmiotów obsługujących Fundusz, w szczególności Agenta Transferowego. Uczestnik nie ma wpływu na decyzję Towarzystwa o zmianie Depozytariusza lub podmiotu obsługującego Fundusz. W przypadku jednak gdy nie dojdzie do zmiany Depozytariusza zgodnie z przepisami prawa Fundusz ulega rozwiązaniu.

Ryzyko połączenia Subfunduszu z innym subfunduszem lub funduszem - za zgodą Komisji może nastąpić połączenie Subfunduszu z innym funduszem lub subfunduszem funduszu zarządzanego przez Towarzystwo (połączenie wewnętrzne) a nawet z innym funduszem zarządzanym przez inne towarzystwo funduszy inwestycyjnych (połączenie krajowe). Połączenie następuje przez przeniesienie majątku subfunduszu przejmowanego do subfunduszu lub funduszu przejmującego oraz przydzielenie Uczestnikom Jednostek Uczestnictwa subfunduszu lub funduszu przejmującego w zamian za Jednostki Uczestnictwa subfunduszu przejmowanego. Tylko w przypadku połączenia krajowego wymagana jest zgoda Zgromadzenia Uczestników Funduszu.

Ryzyko zmiany polityki inwestycyjnej Subfunduszu - Towarzystwo może podjąć decyzję o zmianie Statutu, w tym także w zakresie zasad polityki inwestycyjnej Subfunduszu. Nie można wykluczyć przypadku, w którym polityka inwestycyjna Subfunduszu ulegnie zmianie w sposób odbiegający od oczekiwań Uczestników.

Ryzyko przekształcenia specjalistycznego funduszu inwestycyjnego otwartego w fundusz inwestycyjny otwarty, które może powodować zmianę polityki inwestycyjnej wpływającą na wyniki inwestycyjne osiągane przez Fundusz oraz poziom ryzyka inwestycyjnego. Do przekształcenia specjalistycznego funduszu inwestycyjnego otwartego w fundusz inwestycyjny otwarty wymagana jest zgoda Komisji.

Ryzyko niewypłacalności gwaranta - w związku z zakładanymi inwestycjami w dłużne papiery wartościowe istnieje ryzyko, że emitent tych papierów nie będzie w stanie wykupić wyemitowanych przez siebie dłużnych papierów wartościowych bądź wypłacić odsetek. Niewypłacalność któregokolwiek z emitentów wspomnianych instrumentów dłużnych może w istotny sposób wpłynąć na Wartość Aktywów Netto Subfunduszu. Mimo, iż jednym z podstawowych kryteriów wyboru lokat w instrumenty dłużne będzie ocena wypłacalności strony zaciągającej zobowiązanie, Fundusz nie może zagwarantować, że nie zajdzie sytuacja utraty wypłacalności emitenta/gwaranta.

Ryzyko inflacji - wzrost inflacji może spowodować spadek realnej stopy zwrotu z posiadanych w portfelu Subfunduszu instrumentów dłużnych, jak również spadek wartości tych inwestycji. W przypadku wzrostu inflacji trudniej będzie Uczestnikowi Funduszu ochronić realną wartość wpłaconego kapitału.

Ryzyko związane z regulacjami prawnymi dotyczącymi Funduszu, w szczególności w zakresie prawa podatkowego – jednym z najważniejszych czynników prowadzenia działalności gospodarczej jest otoczenie prawne. Niekorzystne zmiany w regulacjach prawnych (w szczególności w systemie podatkowym, w systemie obrotu papierami wartościowymi) mogą negatywnie wpływać na atrakcyjność finansową instrumentów finansowych. Należy przy tym podkreślić, że zmiany w systemie prawnym mogą mieć charakter nagłego i znaczącego pogorszenia parametrów gospodarczych, przyczyniając się do gwałtownych ruchów cen na rynku. Ponadto istnieje ryzyko zmian otoczenia ekonomiczno-prawnego, w jakim funkcjonuje Fundusz, powodujących zwiększenie kosztów pokrywanych z Aktywów Funduszu, w tym w wyniku zwiększenia kosztów prowadzenia działalności związanej z obsługą Funduszu. Zmiany przepisów prawa lub ich interpretacji mogą istotnie ograniczać zasady i zakres inwestycji dopuszczalnych w funduszach inwestycyjnych otwartych, a także warunki zawierania przez Fundusz umów, których przedmiotem są określone papiery wartościowe, w tym prawa pochodne.

Ryzyko nielimitowanych kosztów funduszu - Statut Funduszu wymienia koszty pokrywane ze środków własnych Subfunduszu. Ze względu na nielimitowany charakter tych kosztów istnieje ryzyko, że zbyt duża ich wartość może niekorzystnie wpłynąć na rentowność inwestycji w Jednostki Uczestnictwa Subfunduszu.

Ryzyko kadry zarządzającej – działalność Funduszu w znacznym stopniu uzależniona jest od jakości pracy pracowników i Towarzystwa i podmiotów, którym powierzono wykonywanie określonych obowiązków. Pomimo zapewnienia takim pracownikom konkurencyjnych warunków pracy, Towarzystwo

nie może zapewnić, że ewentualne odejście niektórych pracowników i członków kierownictwa nie będzie mieć negatywnego wpływu na działalność Funduszu.

Ryzyko związane z realizacją obowiązków wynikających z Ustawy AML - zgodnie z Ustawą AML, Fundusz dokona zamrożenia wartości majątkowych Uczestnika z zachowaniem należytej staranności na podstawie prawa Unii Europejskiej wprowadzającego szczególne środki ograniczające przeciwko niektórym osobom, grupom lub podmiotom, jeśli Uczestnik jest wymieniony w aktach prawa Unii Europejskiej wprowadzających szczególne środki ograniczające lub listach ogłaszanych przez Generalnego Inspektora na podstawie rezolucji Rady Bezpieczeństwa Organizacji Narodów Zjednoczonych wydanych na podstawie rozdziału VII Karty Narodów Zjednoczonych, dotyczących zagrożeń dla międzynarodowego pokoju i bezpieczeństwa spowodowanych aktami terrorystycznymi, w szczególności na listach, o których mowa w pkt 3 rezolucji 2253 (2015) Rady Bezpieczeństwa Organizacji Narodów Zjednoczonych lub w pkt 1 rezolucji 1988 (2011) Rady Bezpieczeństwa Organizacji Narodów Zjednoczonych; liście, o której mowa w art. 120 ust. 1 Ustawy AML - publikowanych w Biuletynie Informacji Publicznej na stronie podmiotowej ministra właściwego do spraw finansów publicznych. Ponadto istnieje ryzyko, iż w przypadku osób zajmujących eksponowane stanowiska polityczne, będących członkiem rodziny osoby zajmującej eksponowane stanowisko polityczne lub osobą znaną jako bliski współpracownik osoby zajmującej eksponowane stanowisko polityczne Zarząd Towarzystwa, wskazany członek Zarządu lub osoba wyznaczona przez Zarząd nie wyrazi zgody na nabycie jednostek uczestnictwa Funduszu lub kontynuację stosunków gospodarczych z Uczestnikiem lub dojdzie do realizacji zlecenia z opóźnieniem w wyniku konieczności dokonania wymaganych przez Ustawę AML dodatkowych czynności, w tym analiz. Ustawa AML w stosunków do osób zajmujących eksponowane stanowisko polityczne wymaga uzyskania zgody Zarządu Towarzystwa, wskazanego członka Zarządu lub osoby wyznaczonej przez Zarząd na nawiązanie lub kontynuowanie relacji z Uczestnikiem.

Ponadto, na podstawie art. 41 ust. 1 Ustawy AML Towarzystwo w przypadku braku możliwości zastosowania jednego ze środków bezpieczeństwa finansowego, o których mowa w art. 34 ust. 1 ww. ustawy w szczególności:

- a) nie nawiązuje stosunków gospodarczych,
- b) rozwiązuje stosunki gospodarcze.

Ryzyko związane z inwestowaniem w papiery wartościowe emitowane, poręczone lub gwarantowane przez kraje znajdujące się w niestabilnej lub skomplikowanej sytuacji ekonomicznej i politycznej - w ramach stosowanej polityki inwestycyjnej Subfundusz może alokować aktywa w papiery wartościowe emitowane, poręczone lub gwarantowane przez szereg krajów wskazanych w Statucie lub Prospekcie, przy czym poszczególne kraje mogą znajdować się lub znaleźć się w czasie trwania inwestycji w niestabilnej lub skomplikowanej sytuacji ekonomicznej i politycznej. Wystąpienie takich okoliczności może skutkować spadkiem wartości aktywów będących przedmiotem takich inwestycji i w konsekwencji przyczynić się do obniżenia wartości Jednostki Uczestnictwa Subfunduszu. Mimo, iż jednym z podstawowych kryteriów wyboru lokat w w/w instrumenty będzie ocena wypłacalności emitenta, poręczyciela lub gwaranta, Fundusz nie może zagwarantować, że nie zajdzie sytuacja utraty jego wypłacalności.

3.15.1. Ekspozycja alternatywnego funduszu inwestycyjnego (Funduszu) liczona jest zgodnie z Rozporządzeniem Delegowanym Komisji NR 231/2013 uzupełniającego dyrektywę Parlamentu Europejskiego i Rady 2011/61/UE w odniesieniu do zwolnień, ogólnych warunków dotyczących prowadzenia działalności, depozytariuszy, dźwigni finansowej, przejrzystości i nadzoru (Rozporządzenie) - poprzez obliczenie dźwigni finansowej zarówno metodą brutto jak i metodą zaangażowania opisanymi w niniejszym Rozporządzeniu, odpowiednio w Art. 7 i Art. 8 oraz jego Załącznikach I i II.

3.16. Określenie profilu inwestora

Subfundusz jest przeznaczony dla osób o długim horyzoncie inwestycyjnym (ponad 5 lat) oraz dużej skłonności do ryzyka.

Inwestorzy powinni mieć świadomość, że w przypadku zaistnienia negatywnych okoliczności stopa zwrotu z Jednostki Uczestnictwa Subfunduszu może okazać się niższa od oczekiwanej.

3.17. Informacje na temat obowiązków podatkowych Funduszu lub jego Uczestników

UCZESTNIK MUSI MIEĆ NA WZGLĘDZIE, że od dnia 1 stycznia 2024 roku zasady rozliczania dochodów z inwestycji w fundusze inwestycyjne uległy istotnym zmianom, w ten sposób, że podatek nie jest już pobierany przez Fundusz (Fundusz nie jest płatnikiem podatku). Fundusz będzie wystawiać Uczestnikowi informację podatkową dotyczącą uzyskanych w danym roku dochodów (przychodów). Uczestnik zobowiązany jest samodzielnie rozliczyć zobowiązanie podatkowe, przy czym będzie mógł uwzględnić stratę z inwestycji w fundusze kapitałowe przy rozliczaniu dochodów z działalności inwestycyjnej.

a) Zasady opodatkowania Funduszu podatkiem dochodowym reguluje Ustawa o Podatku Dochodowym od Osób Prawnych

Zgodnie z tą ustawą zwalnia się od podatku fundusze inwestycyjne.

b) Zasady opodatkowania osób fizycznych podatkiem dochodowym uregulowane zostały w Ustawie o Podatku Dochodowym od Osób Fizycznych

Opodatkowanie dochodów z tytułu udziału w funduszach inwestycyjnych osób fizycznych reguluje Ustawa o Podatku Dochodowym od Osób Fizycznych. Od dochodów osób fizycznych uzyskanych z umorzenia, odkupienia, wykupienia albo unicestwienia w inny sposób tytułów uczestnictwa (jednostek uczestnictwa) w funduszach inwestycyjnych podatek dochodowy wynosi 19% uzyskanego dochodu (art. 30b ust. 1 pkt 5) z wyjątkiem (na zasadzie praw nabytych) dochodów wypłacanych podatnikowi na podstawie umów zawartych przed dniem 1 grudnia 2001 r.

Dochodem, o którym mowa powyżej, jest różnica między sumą przychodów uzyskanych z tytułu umorzenia, odkupienia, wykupienia albo unicestwienia w inny sposób tytułów uczestnictwa w funduszach kapitałowych a kosztami uzyskania przychodów, określonymi na podstawie art. 23 ust. 1 pkt 38 Ustawa o Podatku Dochodowym od Osób Fizycznych, osiągnięta w roku podatkowym.

Z podatku dochodowego zwolnione są wypłaty środków z Pracowniczego Programu Emerytalnego dokonywane na rzecz Uczestnika lub osób uprawnionych do tych środków w razie śmierci Uczestnika (art. 21 ust. 1 pkt 58). Z podatku dochodowego zwolnione są dochody z tytułu oszczędzania na IKE uzyskane w związku z gromadzeniem i wypłatą środków gromadzonych przez oszczędzającego na IKE, wypłatą środków na rzecz osób uprawnionych do tych środków po śmierci oszczędzającego na IKE, wypłatą transferową - z tym, że zwolnienie nie ma zastosowania w przypadku, gdy oszczędzający gromadził oszczędności na więcej niż jednym IKE, chyba że przepisy o IKE przewidują taką możliwość (art. 21 ust. 1). Od dochodów z tytułu gromadzenia oszczędności na więcej niż jednym IKE pobiera się zryczałtowany podatek dochodowy w wysokości 75% uzyskanego dochodu na każdym IKE (art. 30 ust. 1 pkt 7a). Od dochodów z tytułu zwrotu lub częściowego zwrotu z IKE pobiera się Fundusz jako płatnik) zryczałtowany podatek dochodowy w wysokości 19% uzyskanego dochodu (art. 30a ust. 1 pkt 10). Dochodem w przypadku zwrotu z IKE jest różnica między kwotą stanowiącą wartość środków zgromadzonych na IKE a sumą wpłat na IKE, a w przypadku częściowego zwrotu dochodem jest kwota zwrotu pomniejszona o kwotę stanowiącą iloczyn kwoty zwrotu i wskaźnika stanowiącego udział sumy wpłat na IKE do wartości środków zgromadzonych na tym koncie. Dochodu tego nie pomniejsza się o straty z kapitałów pieniężnych i praw majątkowych poniesionych w roku podatkowym oraz w latach poprzednich.

Zgodnie z art. 20 ust. 1 Ustawy o Podatku Dochodowym od Osób Fizycznych, kwoty uzyskane z tytułu zwrotu z IKZE oraz wypłaty z IKZE, w tym także dokonane na rzecz osoby uprawnionej na wypadek śmierci Oszczędzającego, uważa się za przychody z innych źródeł, o których mowa w art. 10 ust. 1 pkt 9 Ustawy o Podatku Dochodowym od Osób Fizycznych.

Wypłaty transferowe środków zgromadzonych przez Oszczędzającego na IKZE:

- 1) pomiędzy instytucjami finansowymi prowadzącymi IKZE,
- 2) na IKZE osoby uprawnionej po śmierci Oszczędzającego,
- 3) w postępowaniu likwidacyjnym lub upadłościowym na IKZE Oszczędzającego,

są, zgodnie z art. 21 ust. 1 pkt 58b Ustawy o Podatku Dochodowym od Osób Fizycznych, wolne od podatku dochodowego.

Zgodnie z art. 26 ust. 1 pkt 2b oraz art. 30c ust. 2 Ustawy o Podatku Dochodowym od Osób Fizycznych, podstawę obliczenia podatku dochodowego stanowi dochód ustalony po odliczeniu kwot wpłat na IKZE dokonanych przez podatnika w roku podatkowym do wysokości określonej w przepisach o IKZE. Wysokość wpłat ustala się na podstawie dokumentów stwierdzających ich poniesienie. W art. 26 ust. 13a oraz 30c ust. 3 Ustawy o Podatku Dochodowym od Osób Fizycznych określono dodatkowe warunki, przy zachowaniu których wpłaty na IKZE podlegają odliczeniu od dochodu. Zgodnie z art. 26 ust. 6g oraz art. 30c ust. 3b Ustawy o Podatku Dochodowym od Osób Fizycznych odliczenia wpłat na IKZE dokonuje się w zeznaniu podatkowym.

Zgodnie z art. 30 ust. 1 pkt 14 Ustawy o Podatku Dochodowym od Osób Fizycznych od kwoty wypłat z IKZE, w tym wypłat na rzecz osoby uprawnionej na wypadek śmierci oszczędzającego dokonanych na podstawie art. 34a ust. 1 pkt 2 ustawy z dnia 20 kwietnia o indywidualnych kontaktach emerytalnych oraz indywidualnych kontaktach zabezpieczenia emerytalnego pobiera się zryczałtowany podatek dochodowy w wysokości 10% przychodu. Stosownie do art. 30 ust. 3 Ustawy o Podatku Dochodowym od Osób Fizycznych zryczałtowany podatek dochodowy, o którym mowa w zdaniu poprzednim pobiera się bez pomniejszania przychodu o koszty uzyskania. Instytucja finansowa prowadząca IKZE zobowiązana jest, jako płatnik, do poboru podatku od dokonywanych wypłat z IKZE, bez względu na formę wypłaty (wypłata jednorazowa albo w ratach).

Od dnia 1 stycznia 2024 r. Fundusz, co do zasady, przestaje być płatnikiem podatku dochodowego od osób fizycznych z tytułu udziału w funduszach kapitałowych. W pewnym zakresie Fundusz będzie nadal pełnił funkcję płatnika podatku od dochodów (przychodów) uzyskanych z tytułów wskazanych w art. 30a ust. 1 Ustawy o Podatku Dochodowym od Osób Fizycznych (w tym dochody z tytułu zwrotu z IKE, PPE). Dla dochodów uzyskanych od 1 stycznia 2024 r. z umorzenia, odkupienia, wykupienia albo unicestwienia w inny sposób tytułów uczestnictwa (jednostek uczestnictwa) Fundusz będzie wystawił Uczestnikowi informację podatkową dotyczącą uzyskanych w danym roku podatkowym dochodów (przychodów). Uczestnik zobowiązany będzie samodzielnie rozliczyć zobowiązanie podatkowe, przy czym będzie mógł uwzględnić stratę z inwestycji w fundusze kapitałowe przy rozliczaniu dochodów z działalności inwestycyjnej. Dla określenia obowiązków podatkowych w odniesieniu do osób fizycznych, które nie mają miejsca zamieszkania lub czasowego pobytu na terytorium Rzeczypospolitej Polskiej niezbędne jest uwzględnienie oprócz przepisów prawa polskiego charakteru ustroju podatkowego krajów zamieszkania tych osób oraz treści umów międzynarodowych w sprawie zapobiegania podwójnemu opodatkowaniu zawartych przez Rzeczypospolitą Polską z krajami zamieszkania tych osób. Jednakże zastosowanie stawki wynikającej z tych umów albo niepobranie podatku zgodnie z tymi umowami jest możliwe wyłącznie po przedstawieniu Funduszowi przez podatnika zaświadczenia o jego miejscu zamieszkania za granicą do celów podatkowych (certyfikat rezydencji). Aby certyfikat rezydencji podatkowej został uznany za ważny przez płatnika podatku, powinien co najmniej zostać:

- przedłożony jako oryginał lub uwierzytelniony notarialnie odpis, wyciąg lub kopia;
- przetłumaczony na język polski przez tłumacza przysięgłego, chyba że pracownik instytucji przyjmującej certyfikat rezydencji podatkowej uzna, iż został on sporządzony w języku przyjętym w sferze międzynarodowych finansów;
- zaktualizowany raz w roku.

Nie ustala się przychodu z tytułu umorzenia Jednostek Uczestnictwa Subfunduszu w przypadku Zamiany Jednostek Uczestnictwa Subfunduszu na Jednostki Uczestnictwa innego Subfunduszu.

Jednostki Uczestnictwa podlegają dziedziczeniu. W związku z tym może zaistnieć konieczność uiszczenia podatku od spadków i darowizn na zasadach uregulowanych w ustawie z dnia 28 lipca 1983 r. o podatku od spadków i darowizn (Dz.U. z 2025 r., poz. 775 z późn. zm.).

c) Zasady opodatkowania osób prawnych podatkiem dochodowym reguluje Ustawa o Podatku Dochodowym od Osób Prawnych

Przedmiotem opodatkowania podatkiem dochodowym od osób prawnych jest dochód. Dochodem podlegającym opodatkowaniu podatkiem dochodowym od osób prawnych jest nadwyżka sumy przychodów nad kosztami ich uzyskania, osiągnięta w roku podatkowym. Przychodem jest wartość otrzymanych środków w związku z umorzeniem Jednostek Uczestnictwa.

Do przychodów nie zalicza się przychodów z tytułu umorzenia Jednostek Uczestnictwa subfunduszu funduszu inwestycyjnego z wydzielonymi subfunduszami, w przypadku Zamiany Jednostek Uczestnictwa subfunduszu na Jednostki Uczestnictwa innego subfunduszu tego samego funduszu inwestycyjnego. Kosztami uzyskania przychodów są wydatki na nabycie Jednostek Uczestnictwa Funduszu. Wydatki te są kosztem uzyskania przychodu przy ustalaniu dochodu ze zbycia Jednostek Uczestnictwa Funduszu. Zasadę uznawania wydatków na nabycie Jednostek Uczestnictwa za koszty uzyskania przychodów nie stosuje się przy zamianie Jednostek Uczestnictwa subfunduszu na Jednostki Uczestnictwa innego subfunduszu tego samego funduszu inwestycyjnego z wydzielonymi subfunduszami.

Dochody z tytułu umorzenia Jednostek Uczestnictwa zwiększają podstawę opodatkowania. Po ustaleniu podstawy opodatkowania, podatek oblicza się przy zastosowaniu stawki wynoszącej 19% podstawy opodatkowania. W celu określenia obowiązków podatkowych osób prawnych, które nie mają siedziby ani zarządu na terytorium Rzeczypospolitej Polskiej, należy uwzględnić oprócz przepisów Ustawy o Podatku Dochodowym od Osób Prawnych treść odpowiednich umów międzynarodowych o unikaniu podwójnego opodatkowania.

d) Dodatkowe informacje w sprawie opodatkowania

Ze względu na fakt, iż obowiązki podatkowe zależą od indywidualnej sytuacji Uczestnika Funduszu i miejsca dokonywania inwestycji, w celu ustalenia obowiązków podatkowych wskazane jest zasięgnięcie porady doradcy podatkowego lub prawnego.

Przy odkupywaniu Jednostek Uczestnictwa Fundusz stosuje metodę FIFO, która oznacza, że jako pierwsze odkupywane są Jednostki Uczestnictwa zbyte Uczestnikowi Subfunduszu po najwyższej Wartości Aktywów Netto Subfunduszu na Jednostkę Uczestnictwa.

3.18. (skreślony)

3.19. (skreślony)

3.20. Informacje o wysokości opłat i prowizji związanych z uczestnictwem w Funduszu, sposobie ich naliczania i pobierania oraz o kosztach obciążających Fundusz

3.20.1. Rodzaje, maksymalną wysokość, sposób kalkulacji i naliczania kosztów obciążających Subfundusz, w tym w szczególności wynagrodzenia Towarzystwa regulują przepisy Statutu – § 18k.

3.20.2. Wskaźnik kosztów całkowitych Subfunduszu WKC:

a) wysokość wskaźnika – za rok 2025:

- dla Jednostki Uczestnictwa typu A: 2,79%;
- dla Jednostki Uczestnictwa typu A1: 1,62%;
- dla Jednostki Uczestnictwa typu E: 3,12%;
- dla Jednostki Uczestnictwa typu I: 3,08%;

b) Sposób obliczania wskaźnika:

Współczynnik Kosztów Całkowitych (wskaźnik WKC) oblicza się według wzoru:

$WKC = Kt/WANt$,

gdzie:

WAN – oznacza średnią wartość aktywów netto Subfunduszu reprezentowanych przez Jednostki Uczestnictwa danej kategorii,

K – oznacza koszty operacyjne Subfunduszu, o których mowa w rozporządzeniu o szczególnych zasadach rachunkowości funduszy inwestycyjnych, poniesione przez odpowiednią kategorię Jednostek Uczestnictwa,

t – oznacza okres, za który przedstawiane są dane.

Wskaźnik WKC odzwierciedla udział kosztów niezwiązanych bezpośrednio z działalnością inwestycyjną Subfunduszu w średniej wartości aktywów netto Subfunduszu za dany rok.

Różnice w opłatach i kosztach związanych z poszczególnymi kategoriami Jednostek Uczestnictwa opisane zostały w pkt 3.8.a. oraz 3.20.4. Prospektu.

Podstawę tych różnic stanowi § 18k i § 19 Statutu.

3.20.3. Koszty Subfunduszu niewłączone do wskaźnika WKC – do wskaźnika WKC nie włącza się:

- kosztów transakcyjnych, w tym prowizji i opłat maklerskich, podatków związanych z nabyciem lub zbyciem składników portfela,
- odsetek z tytułu zaciągniętych pożyczek lub kredytów,
- świadczeń wynikających z realizacji umów, których przedmiotem są instrumenty pochodne,
- opłat związanych z nabyciem lub odkupieniem Jednostek Uczestnictwa lub innych opłat ponoszonych bezpośrednio przez Uczestnika,
- wartości świadczeń dodatkowych.

Wskaźnik WKC odzwierciedla udział kosztów niezwiązanych bezpośrednio z działalnością inwestycyjną Subfunduszu w średniej Wartości Aktywów Netto Subfunduszu za dany rok. Do kosztów związanych bezpośrednio z działalnością inwestycyjną Subfunduszu zalicza się, o ile występują, ujemne saldo różnic kursowych powstałe w związku z wyceną środków pieniężnych, należności oraz zobowiązań w walutach obcych.

3.20.4. Opłaty manipulacyjne z tytułu zbycia lub odkupienia Jednostki Uczestnictwa oraz innych opłat uiszczanych bezpośrednio przez Uczestnika

W Subfunduszu Akcji Chińskich i Azjatyckich pobierane są następujące Opłaty Manipulacyjne:

Jednostki Uczestnictwa kategorii A – opłaty maksymalne określone w Statucie Funduszu:

- Opłata Dystrybucyjna – nie wyższa niż 5% wpłacanej kwoty
- Opłata Umorzeniowa – nie wyższa niż 1% kwoty wypłaconej z tytułu odkupienia Jednostek Uczestnictwa

Wysokość Opłaty Dystrybucyjnej za zbycie Jednostek Uczestnictwa kategorii A określona jest w Tabeli Opłat i nie może być wyższa niż maksymalna wysokość Opłaty Dystrybucyjnej określonej w Statucie Funduszu. Dla danego Dystrybutora sporządzana jest Tabela Opłat, która jest dostępna u Dystrybutora.

Wysokość Opłaty Umorzeniowej za odkupienie Jednostek Uczestnictwa kategorii A określona jest w Tabeli Opłat i nie może być wyższa niż maksymalna wysokość Opłaty Umorzeniowej określonej w Statucie Funduszu. Dla danego Dystrybutora sporządzana jest Tabela Opłat, która jest dostępna u Dystrybutora.

Jednostki Uczestnictwa kategorii A1 – opłaty maksymalne określone w Statucie Funduszu

- Opłata Dystrybucyjna – nie wyższa niż 5% wpłacanej kwoty
- Opłata Umorzeniowa – nie wyższa niż 1% kwoty wypłaconej z tytułu odkupienia Jednostek Uczestnictwa. Wysokość Opłaty Dystrybucyjnej za zbycie Jednostek Uczestnictwa kategorii A1 określona jest w Tabeli Opłat i nie może być wyższa niż maksymalna wysokość Opłaty Dystrybucyjnej określonej w Statucie Funduszu.

Wysokość Opłaty Umorzeniowej za odkupienie Jednostek Uczestnictwa kategorii A1 określona jest w Tabeli Opłat i nie może być wyższa niż maksymalna wysokość Opłaty Umorzeniowej określonej w Statucie Funduszu. Tabela Opłat jest dostępna w Punkcie Obsługi Klienta dla Jednostek Uczestnictwa Zwykłych Bezpośrednio zlokalizowanym w siedzibie Towarzystwa.

Jednostki Uczestnictwa kategorii B

Za zbycie Jednostek Uczestnictwa kategorii B pobierana jest Opłata Dystrybucyjna w wysokości określonej w umowie oraz regulaminie dotyczących danego Programu Systematycznego Oszczędzania, która nie będzie wyższa niż 3% wpłacanej kwoty.

Za odkupienie Jednostek Uczestnictwa kategorii B pobiera się Opłatę Umorzeniową w wysokości określonej w umowie oraz regulaminie dotyczących danego Programu Systematycznego Oszczędzania, która nie będzie wyższa niż 4% kwoty wypłacanej z tytułu odkupienia Jednostek Uczestnictwa kategorii B.

Jednostki Uczestnictwa kategorii E

- Opłata Dystrybucyjna – opłata nie jest pobierana
- Opłata Umorzeniowa – opłata nie jest pobierana
- Opłata za Zamianę – opłata nie jest pobierana

Pobiera się opłatę za otwarcie Rachunku IKZE w wysokości, podanej w Tabeli Opłat obowiązującej u danego Dystrybutora w wysokości nie większej niż 600 zł oraz Towarzystwo pobiera opłatę dodatkową za dokonanie Wyплаты, Wyплаты Transferowej lub Zwrotu w okresie 12-miesięcy liczonych od dnia zawarcia Umowy IKZE Rockbridge Neo Fundusze Inwestycyjne w wysokości 2% kwoty podlegającej Wyplacie, Wyplacie Transferowej lub Zwrotowi.

Jednostki Uczestnictwa kategorii I – maksymalne stawki określone w Statucie

- Opłata Dystrybucyjna – nie wyższa niż 3% wpłacanej kwoty
- Opłata Umorzeniowa – nie wyższa niż 2% uzyskanej w wyniku umorzenia Jednostek Uczestnictwa
- Opłata za otwarcie rachunku IKE – nie wyższa niż 300 zł (w zależności od wariantu opisanego w §19 Statutu Funduszu)
- Opłata za Konwersję – przy konwersji do Subfunduszu opłata nie jest pobierana
- Opłata za Zamianę – przy zamianie do Subfunduszu opłata nie jest pobierana

Obowiązujące stawki Opłat Manipulacyjnych dla Jednostek Uczestnictwa kategorii I określone są w Tabeli Opłat obowiązującej u danego Dystrybutora. Wysokość Opłaty Manipulacyjnej nie może być wyższa niż maksymalna wysokość opłaty określonej w Statucie Funduszu. Tabela Opłat jest udostępniana u Dystrybutora, w siedzibie Towarzystwa oraz na stronach internetowych Towarzystwa: www.rockbridge.pl

Towarzystwo pobierze Opłatę Umorzeniową za dokonanie Wyплаты, Wyплаты Transferowej lub Zwrotu w okresie 12 miesięcy od daty zawarcia umowy o prowadzenie IKE Rockbridge Neo Fundusze Inwestycyjne, w wysokości podanej w Tabeli Opłat IKE, nie wyższej niż 2% wypłacanej kwoty

3.20.5. Od 2025 roku za zarządzanie Subfunduszem Towarzystwo pobiera opłatę zmienną (wynagrodzenie zmienne), którego wysokość jest uzależniona od wyników zarządzania Subfunduszem względem punktu odniesienia (benchmarku) stanowiącego: 90% MSCI Emerging Asia Net TR + 10% WIBOR O/N. Wynagrodzenie to jest równe wysokości rezerwy na wynagrodzenie zmienne na ostatni dzień kalendarzowy przypadający w okresie rozliczeniowym, nie wyższej jednak niż 20% (dwadzieścia procent) ponad wartość ustalonego benchmarku.

Wynagrodzenie zmienne jest należne w przypadku osiągnięcia przez Subfundusz nadwyżki wyniku ponad benchmark w okresie odniesienia, czyli tzw. alfy. Okres odniesienia to docelowo okres 5 lat. Wyplata wynagrodzenia zmiennego na rzecz Towarzystwa następuje w okresach rocznych, odpowiadających latom kalendarzowym, w ramach tzw. rocznej krystalizacji. Dodatkowo część rezerwy na wynagrodzenie zmienne w stosunku do umarżanych Jednostek Uczestnictwa jest przeksięgowywana każdego Dnia Wyceny w zobowiązania Subfunduszu.

Model naliczania i pobierania wynagrodzenia zmiennego stosowany będzie od pierwszego Dnia Wyceny w 2025 r., tj. 2 stycznia 2025 r.

Po rozpoczęciu obliczania rezerwy na wynagrodzenie zmienne na podstawie ustalonego modelu, pierwsza krystalizacja następuje na ostatni Dzień Wyceny przypadający w 2025 roku, a pierwszy pełny 5-letni okres odniesienia kończy się po 5 latach od wprowadzenia modelu naliczania opłat za wynagrodzenie zmienne. Następnie 5-letni okres odniesienia staje się okresem ruchomym, wyznaczanym krocząco, tj. od ostatniego Dnia Wyceny, 5 lat wstecz.

Rezerwa na wynagrodzenie zmienne naliczana jest każdego Dnia Wyceny, w stosunku do dziennej zmiany alfy - jeżeli zmiana alfy jest dodatnia w danym Dniu Wyceny, alfa w okresie odniesienia jest dodatnia i ujemna alfa z lat poprzednich w okresie odniesienia została pokryta.

Jeżeli zmiana alfy jest ujemna w danym Dniu Wyceny, dotychczas naliczona rezerwa na wynagrodzenie zmienne jest rozwiązywana proporcjonalnie do spadku alfy (minimum rezerwy to 0).

Wyplata wynagrodzenia zmiennego następuje również w przypadku, gdy stopa zwrotu z Subfunduszu w okresie odniesienia jest ujemna lub stopa zwrotu w danym okresie rozliczeniowym jest ujemna, przy założeniu spełnienia warunków opisanych powyżej, czyli występowania dodatniej alfy w stosunku do punktu odniesienia (pomimo ujemnych wyników Subfunduszu i punktu odniesienia).

Poniżej przedstawiono przykład sposobu obliczania wynagrodzenia zmiennego:

Rok rozliczeniowy	Stopa zwrotu w okresie rozliczeniowym (1Y) bez pobierania wynagrodzenia zmiennego			Stopa zwrotu w okresie odniesienia (5Y) bez pobierania wynagrodzenia zmiennego w danym roku rozliczeniowym			Podstawa naliczenia wynagrodzenia zmiennego*		Stopa zwrotu w okresie rozliczeniowym (1Y) z pobranym wynagrodzeniem zmiennym		Wycena jednostki		Pobranie wynagrodzenia zmiennego	Komentarz
	Punkt odniesienia	Subfundusz	alfa	Punkt odniesienia	Subfundusz	alfa	maksymalna wartość alfy w okresach krystalizacji	alfa referencyjna	Subfundusz	alfa	bez wynagrodzenia zmiennego	z wynagrodzeniem zmiennym		
1	1,50%	1,00%	-0,50%	1,50%	1,00%	-0,50%	0,00%	0,00%	1,00%	-0,50%	101,00	101,00	NIE	Ujemna alfa w okresie rozliczeniowym
2	1,00%	1,25%	0,25%	2,52%	2,26%	-0,25%	0,00%	0,00%	1,25%	0,25%	102,26	102,26	NIE	Dodatnia alfa w okresie rozliczeniowym, ale ujemna w okresie odniesienia
3	0,50%	1,00%	0,50%	3,03%	3,29%	0,26%	0,00%	0,26%	0,95%	0,45%	103,29	103,23	TAK	Dodatnia alfa w okresie rozliczeniowym i w okresie odniesienia, wynagrodzenie zmienne pobrane tylko od
4	0,00%	-0,25%	-0,25%	3,03%	2,97%	-0,05%	0,20%	0,00%	-0,25%	-0,25%	103,03	102,97	NIE	Ujemna alfa w okresie rozliczeniowym
5	-0,75%	-0,25%	0,50%	2,25%	2,72%	0,46%	0,20%	0,26%	-0,30%	0,45%	102,77	102,66	TAK	Dodatnia alfa w okresie rozliczeniowym i w okresie odniesienia, wynagrodzenie zmienne pobrane tylko od
6	1,25%	1,00%	-0,25%	2,00%	2,66%	0,66%	0,90%	0,00%	1,00%	-0,25%	103,80	103,69	NIE	Ujemna alfa w okresie rozliczeniowym
7	0,50%	2,00%	1,50%	1,50%	3,42%	1,93%	0,65%	1,28%	1,74%	1,24%	105,87	105,49	TAK	Dodatnia alfa w okresie rozliczeniowym i w okresie odniesienia, wynagrodzenie zmienne pobrane tylko od
8	0,00%	-0,25%	-0,25%	0,99%	1,94%	0,94%	1,20%	0,00%	-0,25%	-0,25%	105,61	105,23	NIE	Ujemna alfa w okresie rozliczeniowym

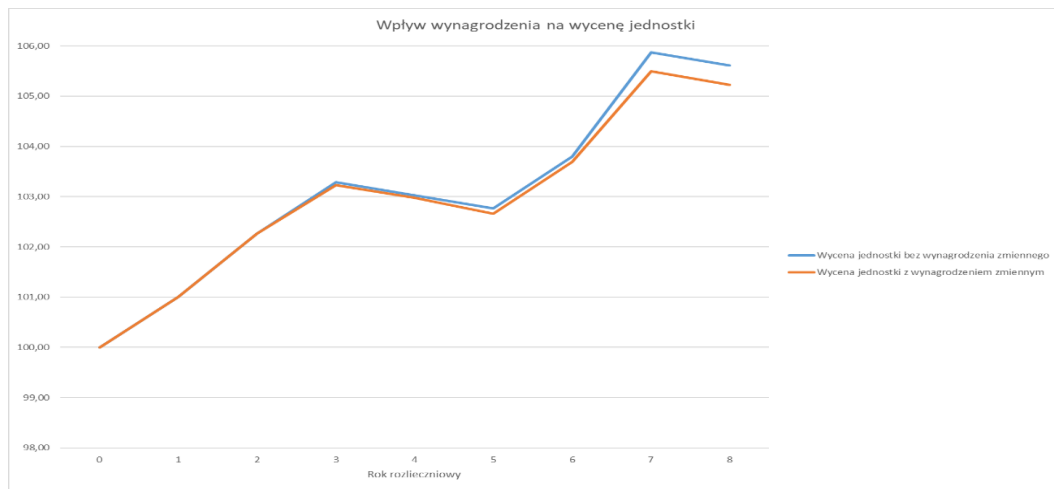
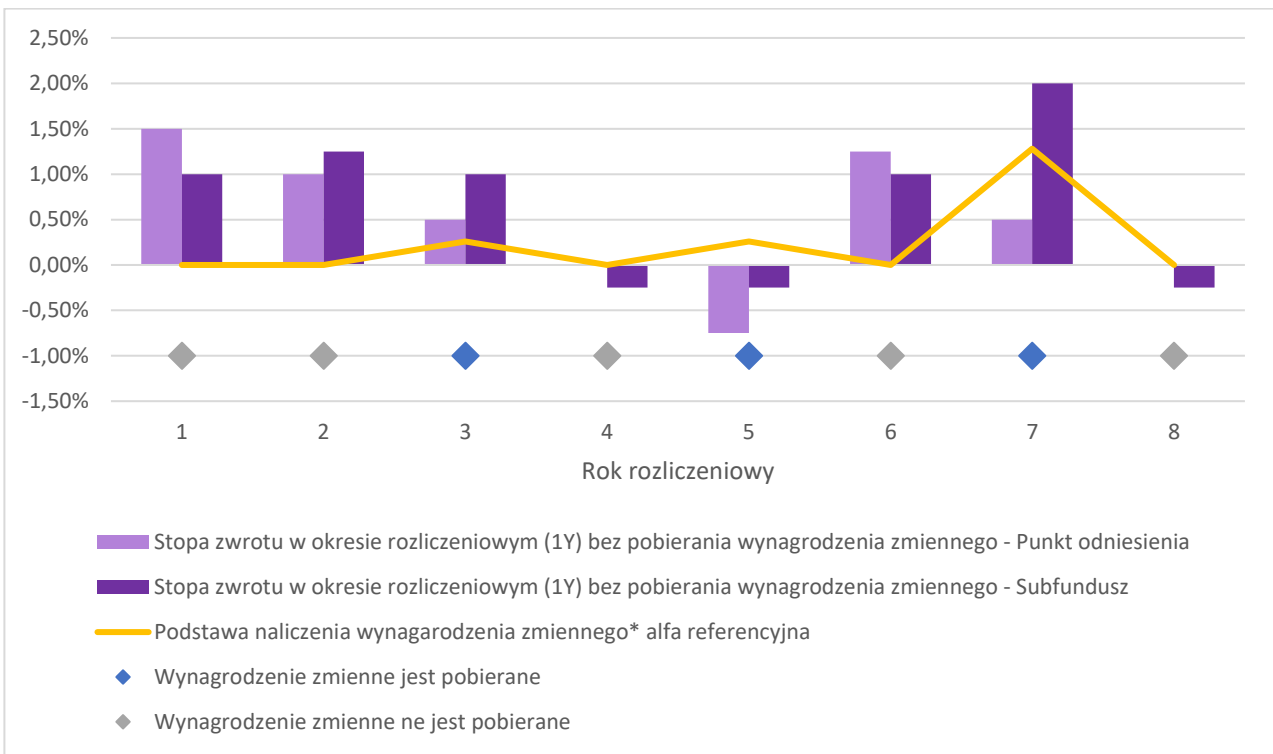

Za rok 2025 Towarzystwo pobrało opłatę zmienną za zarządzanie Subfunduszem w następującej wysokości (w podziale na typ Jednostki Uczestnictwa):

- Jednostka Uczestnictwa typu A – 62 844,82 zł, co stanowiło 0,29% WANS na Jednostkę Uczestnictwa typu A,
- Jednostka Uczestnictwa typu A1 – 657,21 zł, co stanowiło 0,16% WANS na Jednostkę Uczestnictwa typu A1,
- Jednostka Uczestnictwa typu E – 159,77 zł, co stanowiło 0,55% WANS na Jednostkę Uczestnictwa typu E,
- Jednostka Uczestnictwa typu I – 748,03 zł, co stanowiło 1,52% WANS na Jednostkę Uczestnictwa typu I.

3.20.6. Za zarządzanie Subfunduszem pobiera się wynagrodzenie stałe od Aktywów Subfunduszu przypadających na daną kategorię Jednostki Uczestnictwa, w maksymalnej wysokości 2,0% w skali roku naliczone od Wartości Aktywów Netto Subfunduszu. Wskazana maksymalna stawka wynagrodzenia stałego za zarządzanie Subfunduszem odnosi się do kategorii Jednostek Uczestnictwa A, B, E i I zbywanych w ramach Subfunduszu. W przypadku kategorii Jednostek Uczestnictwa A1 Towarzystwo pobiera z Aktywów Subfunduszu wynagrodzenie stałe w maksymalnej wysokości 1,99% w skali roku naliczone od Wartości Aktywów Netto Subfunduszu.

Od dnia 2 stycznia 2025 r. Towarzystwo pobiera także wynagrodzenie zmienne uzależnione od wyników zarządzania Subfunduszem w wysokości nieprzekraczającej 20% ponad wartość ustalonego benchmarku.

3.20.7. Zgodnie z § 18k ust. 4 Statutu Funduszu koszty działalności Subfunduszu niewymienione w § 18k ust. 3 Statutu Funduszu lub przekraczające limity tam określone pokrywane są przez Towarzystwo.

Część umów o świadczenie usług brokerskich zawartych z podmiotami prowadzącymi działalność maklerską zawiera klauzule dotyczące nieodpłatnego udostępniania analiz i rekomendacji rynkowych. Świadczenia dodatkowe wynikające z tych porozumień nie mają wpływu na wysokość prowizji pobieranych przez podmiot świadczący usługę na rzecz Subfunduszu oraz na wysokość wynagrodzenia Towarzystwa za zarządzanie Subfunduszem. Istniejące porozumienia w tym zakresie nie mają negatywnego wpływu na interes Uczestników Subfunduszu.

3.21. Podstawowe dane finansowe Funduszu w ujęciu historycznym

a) Wartość aktywów netto Subfunduszu na 31 grudnia 2025 roku wynosiła 22 238 tys. złotych.

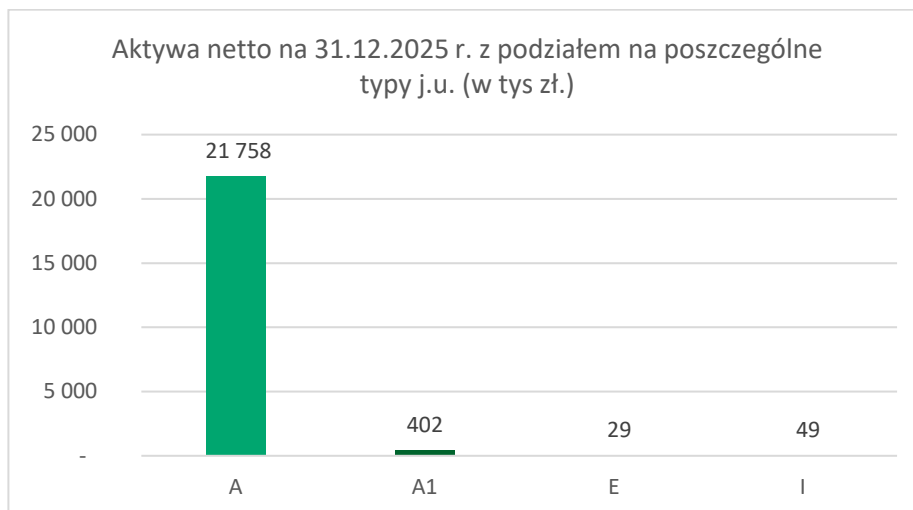

b) Wielkość średniej stopy zwrotu z inwestycji w Jednostki Uczestnictwa za ostatnie 3, 5, 10 lat

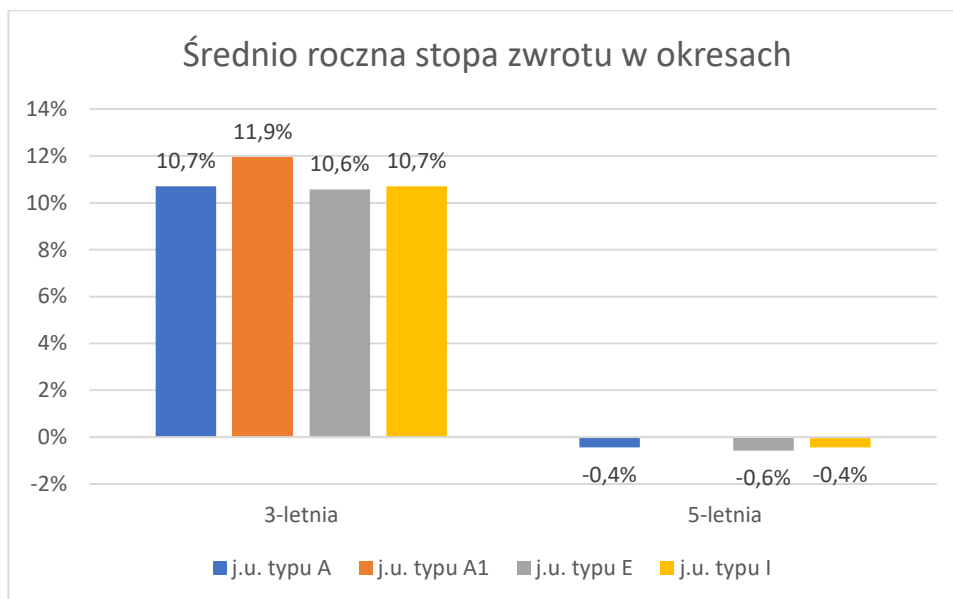

c) Wzorzec służący do oceny efektywności inwestycji w Jednostki Uczestnictwa

Do dnia 30 maja 2008 r. benchmarkiem dla Subfunduszy była 50% inwestycja w AIG Greater China Equity Fund, 25% inwestycja w AIG South East Asia Fund i 25% inwestycja w AIG India Fund.

Od dnia 1 czerwca 2008 r. Benchmarkiem dla Subfunduszu była 45% inwestycja w PineBridge Greater China Equity Fund, 22,5% inwestycja w PineBridge Southeast Asia Equity Fund, 22,5% inwestycja w PineBridge India Equity Fund i 10% USD LIBOR 1-miesięczny – 0,2%.

Od dnia 28 grudnia 2011 r. do dnia 27 grudnia 2012 r. benchmarkiem dla Subfunduszu była 45% inwestycja w Invesco Greater China Equity Fund, 22,5% inwestycja w PineBridge Southeast Asia Equity Fund, 22,5% inwestycja w Franklin India Fund oraz 10% PLN WIBOR 1 - miesięczny.

Od dnia 28 grudnia 2012 r. do dnia 29 lutego 2016 r. benchmarkiem dla Subfunduszu jest 45% inwestycja w Invesco Greater China Equity Fund, 22,5% inwestycja w PineBridge Southeast Asia Equity Fund (obecna nazwa: PineBridge Asia ex Japan Equity Fund), 22,5% inwestycja w Franklin India Fund oraz 10% PLN WIBID 1 - miesięczny.

Od dnia 1 marca 2016 r. do 14 marca 2017 r. benchmarkiem dla Subfunduszu była 90% MSCI Asia ex. Japan Index, 10% WIBID 1M.

Od dnia 15 marca 2017 r. do dnia 31 grudnia 2024 r. Subfundusz nie posiadał benchmarku.

Od dnia 1 stycznia 2025 roku benchmarkiem dla Subfunduszu jest portfel składający się w 90% z indeksu MSCI Emerging Asia Net TR oraz 10% WIBOR O/N.

d) Wielkość średniej stopy zwrotu z przyjętego wzorca w okresach wskazanych w lit b.

Nie dotyczy, Subfundusz nie posiadał we wskazanych okresach benchmarku.

e) Indywidualna stopa zwrotu Uczestnika z inwestycji jest uzależniona od wartości Jednostki Uczestnictwa w momencie jej zbycia i odkupienia przez Fundusz oraz wysokości pobranych przez Fundusz opłat manipulacyjnych. Wyniki historyczne nie gwarantują uzyskania podobnych wyników w przyszłości.

3.22. W Funduszu nie przewiduje się utworzenia rady inwestorów.

Podrozdział III

ROCKBRIDGE NEO SUBFUNDUSZ AKCJI EUROPEJSKICH

(zwany dalej również Subfunduszem)

(wcześniej MetLife Subfundusz Akcji Europejskich, Nationale-Nederlanden Subfundusz Akcji Europejskich)

3.8. Charakterystyka Jednostek Uczestnictwa Subfunduszu zbywanych przez Fundusz, w tym:

a) Charakterystyka Jednostek Uczestnictwa Subfunduszu różnych kategorii, jeżeli Fundusz zbywa jednostki różnych kategorii

Fundusz w ramach Subfunduszu zbywa Jednostki Uczestnictwa kategorii A, A1, B, E oraz I. Kategorie Jednostek Uczestnictwa są zróżnicowane pod względem stawek Opłat Manipulacyjnych określonych w Statucie Funduszu. Jednostki Uczestnictwa zróżnicowane są także pod względem sposobu ich zbywania. Jednostki Uczestnictwa kategorii A zbywane są za pośrednictwem Dystrybutorów bez ograniczeń, w tym również w ramach Wyspecjalizowanych Programów Inwestycyjnych. Jednostki Uczestnictwa kategorii A1 zbywane są wyłącznie bezpośrednio przez Fundusz. Jednostki Uczestnictwa kategorii B są zbywane za pośrednictwem Dystrybutorów bez ograniczeń w ramach Programów Systematycznego Oszczędzania. W przypadku rozwiązania umowy w ramach Programu Systematycznego Oszczędzania, Jednostki Uczestnictwa kategorii B danego Subfunduszu są zamieniane na Jednostki Uczestnictwa kategorii A tego samego Subfunduszu. Jednostki Uczestnictwa kategorii E zbywane są za pośrednictwem Dystrybutorów bez ograniczeń w ramach Rachunku IKZE we wszystkich Subfunduszach. Kategorie Jednostek Uczestnictwa mogą być także zróżnicowane pod względem Minimalnej Wpłaty oraz wysokości opłat obciążających Aktywa Subfunduszu.

W związku z zbywaniem, odkupywaniem i Zamianą/Konwersją Jednostek Uczestnictwa kategorii A pobiera się następujące opłaty:

Opłatę Dystrybucyjną – wysokość Opłaty Dystrybucyjnej za zbycie Jednostek Uczestnictwa kategorii A określona jest w Tabeli Opłat i nie może być wyższa niż maksymalna wysokość Opłaty Dystrybucyjnej określona w Statucie Funduszu. Dla danego Dystrybutora sporządzana jest Tabela Opłat, która jest dostępna u Dystrybutora.

Opłatę Umorzeniową – wysokość Opłaty Umorzeniowej za odkupienie Jednostek Uczestnictwa kategorii A określona jest w Tabeli Opłat i nie może być wyższa niż maksymalna wysokość Opłaty Umorzeniowej określona w Statucie Funduszu. Dla danego Dystrybutora sporządzana jest Tabela Opłat, która jest dostępna u Dystrybutora.

Opłatę za Zamianę/Konwersję – wysokość Opłaty za Zamianę/Konwersję pobieranej w związku z dokonywaniem Zamiany/Konwersji Jednostek Uczestnictwa Subfunduszu na Jednostki Uczestnictwa innego Subfunduszu lub na jednostki uczestnictwa subfunduszy wydzielanych w ramach Rockbridge Neo FIO określona jest w Tabeli Opłat. Dla danego Dystrybutora sporządzana jest Tabela Opłat, która jest dostępna u Dystrybutora.

W związku z zbywaniem, odkupywaniem i Zamianą/Konwersją Jednostek Uczestnictwa kategorii A1, zbywanych bezpośrednio przez Fundusz, pobiera się następujące opłaty:

Opłatę Dystrybucyjną – wysokość Opłaty Dystrybucyjnej za zbycie Jednostek Uczestnictwa kategorii A1 określona jest w Tabeli Opłat i nie może być wyższa niż maksymalna wysokość Opłaty Dystrybucyjnej określona w Statucie Funduszu.

Opłatę Umorzeniową – wysokość Opłaty Umorzeniowej za odkupienie Jednostek Uczestnictwa kategorii A1 określona jest w Tabeli Opłat i nie może być wyższa niż maksymalna wysokość Opłaty Umorzeniowej określona w Statucie Funduszu.

Opłatę za Zamianę/Konwersję – wysokość Opłaty za Zamianę/Konwersję pobieranej w związku z dokonywaniem Zamiany/Konwersji Jednostek Uczestnictwa (kategorii A1) Subfunduszu na Jednostki Uczestnictwa innego Subfunduszu lub na jednostki uczestnictwa subfunduszy wydzielanych w ramach Rockbridge Neo FIO określona jest w Tabeli Opłat.

Tabela Opłat dla Jednostek Uczestnictwa kategorii A1 jest dostępna w Punkcie Obsługi Klienta dla Jednostek Uczestnictwa Zbywanych Bezpośrednio przez Fundusz zlokalizowanym w siedzibie Towarzystwa.

Opłaty związane ze zbywaniem, odkupywaniem i zamianą Jednostek Uczestnictwa kategorii B określone są w Regulaminie Programu Systematycznego Oszczędzania i nie mogą być wyższe niż maksymalna wysokość tych opłat określona w Statucie Funduszu.

Nie jest pobierana opłata związana ze zbywaniem, odkupywaniem, zamianą i konwersją Jednostek Uczestnictwa kategorii E.

Pobiera się opłatę za otwarcie Rachunku IKZE w wysokości, podanej w Tabeli Opłat obowiązującej u danego Dystrybutora w wysokości nie większej niż 600 zł oraz Towarzystwo pobiera opłatę dodatkową za dokonanie Wypłaty, Wypłaty Transferowej lub Zwrotu w okresie 12-miesięcy liczonych od dnia zawarcia Umowy IKZE Rockbridge Neo Fundusze Inwestycyjne w wysokości 2% kwoty podlegającej Wypłacie, Wypłacie Transferowej lub Zwrotowi.

Obowiązujące stawki Opłat Manipulacyjnych dla Jednostek Uczestnictwa kategorii I określone są w Tabeli Opłat obowiązującej u danego Dystrybutora. Wysokość Opłaty Manipulacyjnej nie może być wyższa niż maksymalna wysokość opłaty określonej w Statucie Funduszu. Tabela Opłat jest udostępniana u Dystrybutora, w siedzibie Towarzystwa oraz na stronach internetowych Towarzystwa: www.rockbridge.pl

b) Informacja, że Jednostki Uczestnictwa Subfunduszu nie mogą być zbywane na rzecz osób trzecich, podlegają dziedziczeniu, mogą być przedmiotem zastawu

Jednostki Uczestnictwa nie mogą być zbywane przez Uczestników na rzecz osób trzecich, a jedynie odkupywane przez Fundusz na zasadach określonych w Statucie Funduszu. Jednostki Uczestnictwa podlegają dziedziczeniu. Jednostki Uczestnictwa mogą być także przedmiotem zastawu. Zaspokojenie zastawnika z przedmiotu zastawu następuje wyłącznie w wyniku odkupienia Jednostek Uczestnictwa przez Fundusz na żądanie zgłoszone w postępowaniu egzekucyjnym. Zaspokojenie wierzytelności zabezpieczonej zastawem z Jednostek Uczestnictwa kategorii I i E traktowane jest jako zwrot. Ustanowienie zastawu na Jednostkach Uczestnictwa staje się skuteczne z chwilą dokonania, na wniosek zastawcy lub zastawnika, odpowiedniego zapisu w Rejestrze Uczestników Funduszu, po przedstawieniu Towarzystwu umowy zastawu, z uwzględnieniem przepisów Ustawy oraz przepisów dotyczących zastawu rejestrowego i zastawu skarbowego.

3.9. Zwięzłe określenie praw Uczestników Funduszu

Uczestnik Funduszu ma prawo w szczególności do:

- a) nabywania Jednostek Uczestnictwa,

- b) żądania odkupienia Jednostek Uczestnictwa,
- c) zamiany/konwersji Jednostek Uczestnictwa,
- d) ustanawiania zastawu na Jednostkach Uczestnictwa,
- e) ustanawiania pełnomocnika,
- f) otrzymania potwierdzenia dokonanego zbycia lub odkupienia Jednostek Uczestnictwa,
- g) otrzymania środków pieniężnych należnych z tytułu odkupienia Jednostek Uczestnictwa,
- h) żądania doręczenia prospektu informacyjnego,
- i) udziału w Zgromadzeniu Uczestników.

3.10. Zasady przeprowadzania zapisów na Jednostki Uczestnictwa Subfunduszu

Zapisy na Jednostki Uczestnictwa Subfunduszu nastąpiły zgodnie z procedurą tworzenia nowego Subfunduszu opisaną w §5 Statutu Funduszu oraz Rozdziale III Dane o Funduszu i Subfunduszach punkt 3.7. Prospektu.

3.11. Sposób i szczegółowe warunki

3.11.1. Zbywania Jednostek Uczestnictwa Subfunduszu

Fundusz w ramach Subfunduszu zbywa Jednostki Uczestnictwa bez ograniczeń. Fundusz w ramach Subfunduszu zbywa Jednostki Uczestnictwa bezpośrednio lub za pośrednictwem Dystrybutora. Zbywanie Jednostek Uczestnictwa następuje w każdym Dniu Wyceny. Jednostki Uczestnictwa są zbywane po cenie wynikającej z podzielenia Wartości Aktywów Netto Subfunduszu przez liczbę Jednostek Uczestnictwa w Subfunduszu obliczonej w Dniu Wyceny, w którym następuje zbycie Jednostek Uczestnictwa. Pierwsze zbycie Jednostek Uczestnictwa następuje w drodze otwarcia rachunku w Funduszu z zastrzeżeniem zdania następnego. Jednostki Uczestnictwa kategorii A1 zbywane są wyłącznie bezpośrednio przez Fundusz, pod warunkiem złożenia pisemnego zlecenia otwarcia rachunku i nabycia Jednostek Uczestnictwa w Punkcie Obsługi Klienta dla Jednostek Uczestnictwa Zbywanych Bezpośrednio przez Fundusz zlokalizowanym w siedzibie Towarzystwa. W przypadku zbycia Jednostek Uczestnictwa kategorii A i kategorii A1 przez Fundusz w ramach Subfunduszu Minimalna Wpłata wynosi 500 (słownie: pięćset) złotych. Każda następna wpłata nie może być niższa niż 250 (słownie: dwieście pięćdziesiąt) złotych. W przypadku zbycia Jednostek Uczestnictwa kategorii A w ramach Wyspecjalizowanych Programów Inwestycyjnych minimalna Wpłata Początkowa oraz minimalna kwota jednorazowej kolejnej wpłaty będzie określana w umowie o uczestnictwo w danym Wyspecjalizowanym Programie Inwestycyjnym.

W przypadku zbycia Jednostek Uczestnictwa Subfunduszy Zagranicznych kategorii B Minimalna Wpłata początkowa oraz minimalna kwota jednorazowej kolejnej wpłaty wynosi 100 (słownie: sto).

W przypadku zbycia Jednostek Uczestnictwa Subfunduszu kategorii E oraz I Minimalna Wpłata początkowa oraz minimalna kwota jednorazowej kolejnej wpłaty będzie określana w umowie o prowadzenie Rachunku IKZE lub umowie o prowadzenie Rachunku IKE. Kwoty Minimalnych Wpłat początkowych i wpłat następnych nie mogą być wyższe od kwot wyżej wymienionych wpłat dokonywanych przez Inwestorów i Uczestników poza tymi programami. Wpłaty dokonywane na Rachunek IKZE w roku kalendarzowym nie mogą przekroczyć limitu o którym mowa w art. 13a ust. 1 ustawy z dnia 20 kwietnia 2004 r. o indywidualnych kontach emerytalnych oraz indywidualnych kontach zabezpieczenia emerytalnego, oraz w przypadku osoby, która złoży oświadczenie, że prowadzi pozarolniczą działalność, limitu o którym mowa w art. 13a ust. 1a ww. ustawy. Osoba, która zawarła z Funduszem umowę o prowadzenie Rachunku IKZE zobowiązana jest do niezwłocznego powiadamiania Funduszu o wszelkich zmianach mających wpływ na wysokość przysługującego jej limitu wpłat na IKZE.

Nabycie Jednostek Uczestnictwa przez Inwestora lub Uczestnika Funduszu następuje poprzez złożenie zlecenia nabycia u Dystrybutora lub w Funduszu a następnie dokonanie wpłaty środków pieniężnych na rachunek Funduszu związany z Subfunduszem, właściwy dla danej kategorii Jednostek Uczestnictwa, zgodnie ze złożonym zleceniem, albo poprzez dokonanie bezpośredniej wpłaty środków pieniężnych na rachunek bankowy Funduszu związany z Subfunduszem, właściwy dla danej kategorii Jednostek Uczestnictwa, pod warunkiem posiadania przez Inwestora lub Uczestnika Funduszu otwartego rachunku w Funduszu. Nabycie Jednostek Uczestnictwa kategorii A1 może nastąpić poprzez dokonanie bezpośredniej wpłaty środków pieniężnych na rachunek Funduszu związany z Subfunduszem, właściwy dla Jednostek Uczestnictwa kategorii A1, pod warunkiem wcześniejszego złożenia pisemnego zlecenia otwarcia rachunku i nabycia Jednostek Uczestnictwa w Punkcie Obsługi Klienta dla Jednostek Uczestnictwa Zbywanych Bezpośrednio przez Fundusz zlokalizowanym w siedzibie Towarzystwa. Za datę dokonania wpłaty uważa się datę wpływu środków pieniężnych na rachunek bankowy Funduszu związany z Subfunduszem. Z zastrzeżeniem nabycia Jednostek Uczestnictwa kategorii A1, Inwestor może upoważnić Dystrybutora do złożenia Funduszowi zlecenia otwarcia Rejestru w terminie i na warunkach wskazanych przez Inwestora. Podmiot składający zlecenie oraz podmiot dokonujący wpłaty obowiązani są podać dane umożliwiające identyfikację Inwestora lub Uczestnika Funduszu, w szczególności:

- w przypadku osób fizycznych – imię i nazwisko Inwestora lub Uczestnika Funduszu, adres, numer PESEL lub datę urodzenia, w przypadku Uczestnika Funduszu także numer rachunku Uczestnika Funduszu w Rejestrze, jak również cechy dokumentu, na podstawie którego stwierdzono tożsamość osoby;
- w przypadku osób prawnych lub jednostek organizacyjnych nieposiadających osobowości prawnej – nazwę (firmę) Inwestora lub Uczestnika Funduszu, adres siedziby, numer REGON, w przypadku Uczestnika Funduszu także numer rachunku Uczestnika Funduszu w Rejestrze.

Fundusz żąda przedłożenia oryginałów lub złożenia kopii (w tym kopii poświadczonych notarialnie) dokumentów potwierdzających dane identyfikujące Inwestora i Uczestnika Funduszu, a w przypadku osób prawnych lub jednostek organizacyjnych nieposiadających osobowości prawnej – dokumentów potwierdzających umocowanie do ich reprezentacji.

W przypadku dokumentów sporządzonych poza granicą Rzeczypospolitej Polskiej należy przedłożyć Funduszowi następujące dokumenty:

- albo, z wyłączeniem dokumentów tożsamości, przysięgłego tłumaczenia przedłożonych dokumentów na język polski lub ich uwierzytelnienia w polskiej placówce dyplomatycznej lub urzędzie konsularnym w kraju, w którym te dokumenty zostały sporządzone, chyba że przepisy prawa pozwalają na odstąpienie od tego wymogu m.in. poprzez umieszczenie na dokumencie lub dołączenie do dokumentu apostille wydanej przez właściwy organ państwa, z którego ten dokument pochodzi,
- albo kopie dokumentów sporządzonych poza terytorium Rzeczypospolitej Polskiej w języku angielskim, lub też przetłumaczone na język angielski i poświadczone za zgodność z oryginałem przez uprawniony podmiot państwa, w którym zostały przetłumaczone. Dokumenty dostarczone zgodnie z brzmieniem zdania poprzedzającego będą przyjęte przez Fundusz, jeżeli zostały sporządzone nie później niż na 2 miesiące przed datą ich przedłożenia Funduszowi.

Wybór rodzaju dostarczanych dokumentów należeć będzie do Uczestnika Funduszu, w przypadku, gdy Uczestnik Funduszu nie dokona wyboru formy w jakiej zamierza dostarczyć dokumenty, niniejsze uprawnienie przysługiwać będą Funduszowi, jednakże w razie wątpliwości co do brzmienia przedłożonego dokumentu, Fundusz będzie uprawniony do żądania przedłożenia tłumaczenia takiego dokumentu.

Uczestnik Funduszu zobowiązany jest do niezwłocznego powiadamiania Funduszu o wszelkich zmianach danych podlegających wpisowi do Rejestru, w szczególności adresu korespondencyjnego oraz danych dotyczących zasad i sposobu reprezentacji Uczestnika.

Uczestnik Funduszu może składać za pośrednictwem banków lub innych uprawnionych instytucji zlecenie bezpośrednio na formularzu polecenia przelewu/wpłaty gotówkowej na rachunek bankowy Funduszu związany z Subfunduszem, pod warunkiem umieszczenia na formularzu polecenia przelewu/wpłaty gotówkowej danych pozwalających Funduszowi na jego identyfikację, w szczególności: imię i nazwisko lub nazwę (firmę) Uczestnika Funduszu, numer rachunku Uczestnika Funduszu w Rejestrze, numer PESEL lub datę urodzenia, nazwę dystrybutora. Za datę dokonania wpłaty i złożenia zlecenia uważa się datę wpływu środków pieniężnych na rachunek Funduszu.

Fundusz nie nawiązuje stosunków gospodarczych z Inwestorami powiązanymi z Państwem trzecim wysokiego ryzyka. Za powiązanie z Państwem trzecim wysokiego ryzyka rozumie się następujące sytuacje:

- Uczestnik lub Inwestor jest obywatelem, ma miejsce stałego zamieszkania, zameldowania lub jest zarejestrowany w Państwie trzecim wysokiego ryzyka lub podany przez niego adres do korespondencji wskazuje na Państwo trzecie wysokiego ryzyka;
- Beneficjent rzeczywisty, pełnomocnik, przedstawiciel, reprezentant Uczestnika lub Inwestora jest obywatelem, ma miejsce stałego zamieszkania, zameldowania lub jest zarejestrowany w Państwie trzecim wysokiego ryzyka lub podany przez niego adres do korespondencji wskazuje na Państwo trzecie wysokiego ryzyka.

Przez Państwo trzecie wysokiego ryzyka rozumie się państwo trzecie zidentyfikowane przez Komisję Europejską w akcie delegowanym przyjętym na podstawie art. 9 dyrektywy Parlamentu Europejskiego i Rady (UE) 2015/849 z dnia 20 maja 2015 r. w sprawie zapobiegania wykorzystywaniu systemu finansowego do prania pieniędzy lub finansowania terroryzmu, zmieniająca rozporządzenie Parlamentu Europejskiego i Rady (UE) nr 648/2012 i uchylająca dyrektywę Parlamentu Europejskiego i Rady 2005/60/WE oraz dyrektywę Komisji 2006/70/WE.

W przypadku istniejących stosunków gospodarczych z Inwestorami mającymi powiązania lub u których w wyniku zmiany danych pojawi się powiązanie z Państwem trzecim wysokiego ryzyka, Towarzystwo i Fundusze stosują wzmożone środki bezpieczeństwa finansowego, w tym uzyskują dodatkowe informacje o Inwestorze oraz Beneficjencie rzeczywistym, zamierzonym charakterze stosunków gospodarczych, źródle majątku Inwestora oraz beneficjenta rzeczywistego i źródle pochodzenia wartości majątkowych pozostających w dyspozycji Inwestora oraz beneficjenta rzeczywistego w ramach stosunków gospodarczych lub transakcji, jak również o przyczynach i okolicznościach zamierzonych lub przeprowadzonych transakcji. W ww. przypadkach niezbędne jest uzyskanie akceptacji kadry kierowniczej wyższego szczebla na kontynuację stosunków gospodarczych z takim Inwestorem.

Działając na podstawie Rozporządzenia Rady (UE) nr 2019/796 w sprawie środków ograniczających w celu zwalczania cyberataków zagrażających Unii lub jej państwom członkowskim, Rozporządzenia Rady (WE) nr 2580/2001 z dnia 27 grudnia 2001 r. w sprawie szczególnych środków restrykcyjnych skierowanych przeciwko niektórym osobom i podmiotom mających na celu zwalczanie terroryzmu, Rozporządzenia Rady (WE) nr 881/2002 z dnia 27 maja 2002 r. wprowadzające niektóre szczególne środki ograniczające skierowane przeciwko niektórym osobom i podmiotom związanym z siecią Al-Kaida, Rozporządzenia Rady (UE) nr 753/2011 z dnia 1 sierpnia 2011 r. w sprawie środków ograniczających skierowanych przeciwko niektórym osobom, grupom, przedsiębiorstwom i podmiotom w związku z sytuacją w Afganistanie, Rozporządzenie Rady (UE) 2016/1686 z dnia 20 września 2016 r. nakładające dodatkowe środki ograniczające przeciwko ISIL (Dais) i Al-Kaidzie oraz osobom fizycznym i prawnym, podmiotom lub organom z nimi związanymi, Fundusz stosuje wobec osób i podmiotów środki ograniczające określone w tych rozporządzeniach.

Działając na podstawie Rozporządzenia Rady (UE) nr 833/2014 dotyczące środków ograniczających w związku z działaniami Rosji destabilizującymi sytuację na Ukrainie oraz Rozporządzenia Rady (WE) nr 765/2006 dotyczące środków ograniczających w związku z sytuacją na Białorusi i udziałem Białorusi w agresji Rosji wobec Ukrainy, od dnia 12 kwietnia 2022 r. Fundusz nie zbywa Jednostek Uczestnictwa następującym Inwestorom:

- jakimkolwiek obywatelem rosyjskim lub osobom fizycznym zamieszkałym w Rosji lub jakimkolwiek osobom prawnym, podmiotom lub organom z siedzibą w Rosji;
- jakimkolwiek obywatelem białoruskim lub osobom fizycznym zamieszkałym na Białorusi, lub dowolnym osobom prawnym, podmiotom lub organom z siedzibą na Białorusi.

Powyższe postanowienie w odniesieniu do sankcji wynikających z Rozporządzenia Rady (UE) nr 833/2014 nie ma zastosowania do obywateli państwa członkowskiego, państwa będącego członkiem Europejskiego Obszaru Gospodarczego lub Szwajcarii ani do osób fizycznych posiadających zezwolenie na pobyt czasowy lub stały w państwie członkowskim, w państwie będącym członkiem Europejskiego Obszaru Gospodarczego lub w Szwajcarii, w odniesieniu do Rozporządzenia Rady (WE) nr 765/2006 nie ma zastosowania do obywateli państwa członkowskiego Unii Europejskiej i osób fizycznych posiadających zezwolenie na pobyt czasowy lub stały w państwie członkowskim Unii Europejskiej pod warunkiem udokumentowania posiadania takiego obywatelstwa lub zezwolenia na pobyt.

W związku z wymogiem sformułowanym w art. 46 Ustawy AML Uczestnik lub Inwestor lub beneficjent rzeczywisty Uczestnika lub Inwestora zajmujący eksponowane stanowisko polityczne (PEP), będący członkiem rodziny osoby zajmującej eksponowane stanowisko polityczne lub osobą znaną jako bliski współpracownik osoby zajmującej eksponowane stanowisko polityczne określone w Ustawie AML może złożyć zlecenia nabycia jednostek uczestnictwa Funduszu z zastrzeżeniem, że realizacja przedmiotowych zleceń wymaga uzyskania zgody Zarządu Towarzystwa, wskazanego członka Zarządu lub osoby wyznaczonej przez Zarząd lub odpowiedzialnej za działalność Towarzystwa po uzyskaniu zgody Zarządu, wskazanego członka Zarządu lub osoby wyznaczonej przez Zarząd Towarzystwa. W przypadku nie wyrażenia zgody przez Towarzystwo na nabycie jednostek uczestnictwa Inwestor lub Uczestnik zostanie niezwłocznie poinformowany przez Towarzystwo. Towarzystwo przed podjęciem decyzji o wyrażeniu zgody może zażądać dodatkowych danych od uczestnika/inwestora lub beneficjenta rzeczywistego, w szczególności dodatkowe dane mogą dotyczyć źródła majątku uczestnika lub Inwestora, źródła pochodzenia wartości majątkowych pozostających w dyspozycji uczestnika lub Inwestora w ramach stosunków gospodarczych lub transakcji. W powyższych sytuacjach Towarzystwo przeprowadza dodatkowe analizy, które mogą skutkować odmową realizacji zlecenia. Towarzystwo nie ponosi odpowiedzialności za odmowę realizacji zlecenia lub realizację zlecenia z opóźnieniem, jeżeli opóźnienie jest wynikiem konieczności realizacji powyżej opisanych obowiązków wynikających z Ustawy AML.

W przypadku nabycia Jednostek Uczestnictwa kategorii B zlecenia nabycia są realizowane na zasadach określonych w odrębnej umowie. W przypadku nabycia Jednostek Uczestnictwa kategorii E oraz I zlecenia nabycia są realizowane na zasadach określonych w odrębnej umowie, przy czym zasady nabycia tych Jednostek Uczestnictwa nie mogą być mniej korzystne dla Uczestnika Funduszu niż zasady dotyczące nabywania Jednostek Uczestnictwa kategorii A.

Jednostki Uczestnictwa nabywane są w chwili wpisania do Rejestru przez Agenta Transferowego liczby Jednostek Uczestnictwa nabytych za dokonaną wpłatę. Fundusz doloży starań aby nabycie nastąpiło w Dniu Wyceny, przypadającym po dniu, w którym Agent Transferowy otrzymał informację o uznaniu rachunku bankowego Funduszu związanego z Subfunduszem wpłatą dokonaną zgodnie z treścią Statutu Funduszu na nabycie Jednostek

Uczestnictwa. Nabycie powinno nastąpić nie później niż w terminie pięciu dni roboczych od dnia złożenia zlecenia nabycia i wpływu wpłaty na rachunek bankowy Funduszu związany z Subfunduszem, chyba że opóźnienie jest następstwem zdarzeń, za które Fundusz nie ponosi odpowiedzialności. Nabywca Jednostek Uczestnictwa nabywa liczbę Jednostek Uczestnictwa Subfunduszu, odpowiadającą ilorazowi kwoty powierzonych środków i Wartości Aktywów Netto Subfunduszu na Jednostkę Uczestnictwa w Dniu Wyceny. Fundusz doręcza Uczestnikowi niezwłocznie potwierdzenie nabycia Jednostek Uczestnictwa.

3.11.2. Odkupywania Jednostek Uczestnictwa Subfunduszu

Na żądanie Uczestnika Fundusz odkupuje Jednostki Uczestnictwa bez ograniczeń, z zastrzeżeniami zawartymi w Prospekcie. Odkupywanie Jednostek Uczestnictwa następuje na podstawie zlecenia odkupienia, złożonego przez Uczestnika Funduszu u Dystrybutora z zastrzeżeniem Jednostek Uczestnictwa kategorii A1, lub w Funduszu, Zlecenie odkupienia Jednostek Uczestnictwa kategorii A1 może zostać złożone wyłącznie w formie pisemnej w Punkcie Obsługi Klienta dla Jednostek Uczestnictwa Zbывanych Bezpośrednio przez Fundusz zlokalizowanym w siedzibie Towarzystwa lub w formie elektronicznej w sposób określony w odrębnej procedurze ustalonej w związku z umową świadczenia dodatkowego zawartą z Uczestnikiem Funduszu. Minimalna wartość zlecenia odkupienia Jednostek Uczestnictwa kategorii A, kategorii A1 oraz kategorii B z danego Rachunku Uczestnika w Subfunduszu wynosi 250 zł, z wyjątkiem sytuacji, gdy odkupywane są wszystkie Jednostki Uczestnictwa z Rachunku Uczestnika w danym Subfunduszu lub gdy umowa o świadczenie dodatkowe zawarta z Uczestnikiem Funduszu określa inną wartość. Z chwilą odkupienia Jednostek Uczestnictwa przez Fundusz są one umarzone z mocy prawa. Fundusz odkupuje Jednostki Uczestnictwa z chwilą wpisania do Rejestru przez Agenta Transferowego liczby odkupionych Jednostek Uczestnictwa i kwoty należnej Uczestnikowi z tytułu odkupienia Jednostek Uczestnictwa. Odkupienie następuje w następnym Dniu Wyceny, przypadającym po dniu, w którym Agent Transferowy otrzymał informację o zleceniu odkupienia. Z zastrzeżeniem przypadków, o których mowa w Prospekcie, odkupienie nie może nastąpić później niż w terminie pięciu dni roboczych od złożenia zlecenia odkupienia, chyba że opóźnienie jest następstwem zdarzeń, za które Fundusz nie ponosi odpowiedzialności, a w szczególności złożenia wadliwego zlecenia odkupienia. Fundusz niezwłocznie dokonuje przelewu kwoty z tytułu odkupienia Jednostek Uczestnictwa na rachunek bankowy Uczestnika Funduszu, nie wcześniej jednak niż drugiego dnia roboczego po Dniu Wyceny, w którym nastąpiło odkupienie Jednostek Uczestnictwa. Zlecenie odkupienia powinno zawierać szczegółową dyspozycję odkupienia określonej liczby i kategorii Jednostek Uczestnictwa, odkupienia takiej liczby i kategorii Jednostek Uczestnictwa wskazanych przez Uczestnika, w wyniku której wypłacona zostanie określona kwota środków pieniężnych lub odkupienia wszystkich posiadanych Jednostek Uczestnictwa określonej kategorii. W przypadku, gdy liczba Jednostek Uczestnictwa określona w zleceniu odkupienia jest większa od aktualnego salda Jednostek Uczestnictwa, które nie są objęte blokadą, lub kwota określona w zleceniu odkupienia jest wyższa niż możliwa do uzyskania w wyniku odkupienia wszystkich Jednostek Uczestnictwa, które nie są objęte blokadą, lub też w wyniku realizacji zlecenia odkupienia Uczestnik posiadałby mniej niż jedną Jednostkę Uczestnictwa nieobjętą blokadą, odkupieniu podlegają wszystkie Jednostki Uczestnictwa, które nie są objęte blokadą.

Fundusz doręcza Uczestnikowi niezwłocznie potwierdzenie odkupienia Jednostek Uczestnictwa.

Nie pobiera się Oplaty Dystrybucyjnej od jednorazowego nabycia Jednostek Uczestnictwa danego Subfunduszu i danej kategorii do wysokości kwoty, otrzymanej za ostatnie dokonane jednorazowe odkupienie Jednostek Uczestnictwa tej samej kategorii (reinwestycja). Zwolnienie niniejsze przysługuje jeden raz w roku kalendarzowym, pod warunkiem, że okres pomiędzy Dniem Wyceny, w którym odkupiono uprzednio nabyte Jednostki Uczestnictwa a dniem złożenia zlecenia nabycia Jednostek Uczestnictwa nie przekracza 14 dni kalendarzowych.

Korzystanie z tego zwolnienia jest uzależnione od złożenia przez uprawnionego stosownego oświadczenia o odkupieniu Jednostek Uczestnictwa w okresie nieprzekraczającym ostatnich 14 dni kalendarzowych.

Warunkiem uznania nabycia Jednostek Uczestnictwa w ramach reinwestycji jest złożenie zlecenia nabycia Jednostek Uczestnictwa z wyraźną adnotacją „reinwestycja”.

Zlecenia otrzymane przez Agenta Transferowego z tą samą datą wyceny realizowane są w następującej kolejności:

- nabycie Jednostek Uczestnictwa,
- konwersja/zamiana Jednostek Uczestnictwa,
- odkupienie Jednostek Uczestnictwa.

przy czym dyspozycje blokady Jednostek Uczestnictwa oraz odwołania pełnomocnictwa realizowane będą w pierwszej kolejności niezwłocznie po ich otrzymaniu przez Agenta Transferowego.

3.11.3. Zasady zbywania i odkupywania Jednostek Uczestnictwa Subfunduszu przez pełnomocników

a) na rzecz osób fizycznych posiadających pełną zdolność do czynności prawnych

Osoby fizyczne mogą nabywać Jednostki Uczestnictwa oraz wykonywać czynności związane z uczestnictwem w Funduszu osobiście lub przez pełnomocników. Do pełnomocników wymogi, o których mowa w 3.11.1- 3.11.2 stosuje się odpowiednio.

Pełnomocnikiem Uczestnika Funduszu może być osoba fizyczna posiadająca pełną zdolność do czynności prawnych lub osoba prawna. Pełnomocnictwo nie może upoważniać do udzielania dalszych pełnomocnictw, z wyjątkiem pełnomocnictwa udzielonego osobie prawnej.

Uczestnik Funduszu może posiadać nie więcej niż 2 pełnomocników jednocześnie, chyba że Uczestnik jest osobą prawną, umowa lub regulamin dotyczący danego Programu Systematycznego Oszczędzania lub Wyspecjalizowanego Programu Inwestycyjnego, Rachunku IKE lub Rachunku IKZE stanowi inaczej. Pełnomocnictwo winno być udzielone, zmienione i odwołane w formie pisemnej w obecności pracownika Towarzystwa, przedstawiciela Towarzystwa, pracownika Dystrybutora lub z podpisem poświadczonym notarialnie. W przypadku dokonania czynności udzielenia pełnomocnictwa za granicą, Pełnomocnik Uczestnika Funduszu przedłoży odpis pełnomocnictwa w języku angielskim. W uzasadnionych przypadkach Fundusz może zażądać przysięgłego tłumaczenia przedłożonego dokumentu na język polski i jego uwierzytelnienia w polskiej placówce dyplomatycznej lub urzędzie konsularnym w kraju, w którym ten dokument został sporządzony, chyba że przepisy prawa pozwalają na odstąpienie od tego wymogu m.in. poprzez umieszczenie na dokumencie lub dołączenie do dokumentu apostille wydanej przez właściwy organ państwa, z którego ten dokument pochodzi. Odwołanie pełnomocnictwa możliwe jest również poprzez złożenie dyspozycji telefonicznej, pod warunkiem podpisania przez Uczestnika Umowy o składanie zleceń za pomocą telefonu i internetu.

Udzielenie, zmiana, odwołanie lub wygaśnięcie pełnomocnictwa jest skuteczne w stosunku do Funduszu z chwilą otrzymania właściwej informacji przez Agenta Transferowego.

Fundusz nie ponosi odpowiedzialności za szkody wynikające z realizacji zleceń złożonych przez osobę, której pełnomocnictwo wygasło, zostało zmienione lub odwołane, jeżeli Agent Transferowy nie został o tym wygaśnięciu, zmianie lub odwołaniu należycie powiadomiony.

Fundusz nie ponosi odpowiedzialności za bezpośrednie lub pośrednie skutki złożenia sprzecznych zleceń przez Uczestnika i jego pełnomocnika.

b) na rzecz osób fizycznych posiadających ograniczoną zdolność do czynności prawnych

W przypadku osoby fizycznej posiadającej ograniczoną zdolność do czynności prawnych (małoletni, który ukończył 13 lat lub osoba ubezwłasnowolniona częściowo) wykonywanie czynności związanych z uczestnictwem w Funduszu w ramach czynności nieprzekraczających zwykłego zarządu powinno być dokonywane za zgodą przedstawiciela ustawowego, a w ramach czynności przekraczających zwykły zarząd przez przedstawiciela ustawowego na podstawie zezwolenia udzielonego prawomocnym orzeczeniem sądu opiekuńczego.

Za czynności przekraczające zakres zwykłego zarządu majątkiem osoby fizycznej posiadającej ograniczoną zdolność do czynności prawnych przyjmuje się złożenie zlecenia lub zleceń odkupienia Jednostek Uczestnictwa, jeżeli wartość odkupionych Jednostek Uczestnictwa we wszystkich funduszach inwestycyjnych zarządzanych przez Towarzystwo przekracza 5.000,- (pięć tysięcy) złotych w okresie 30 dni. W przypadku, gdy po realizacji zlecenia odkupienia na kwotę zwykłego zarządu na Subrejestrze pozostałoby mniej, niż 1.000,- (jeden tysiąc) złotych, odkupywane są wszystkie Jednostki Uczestnictwa, a limit kwoty zwykłego zarządu w takiej sytuacji jest podwyższany do 6.000,- (sześciu tysięcy) złotych.

c) na rzecz osób fizycznych nieposiadających zdolności do czynności prawnych

Osoba fizyczna nieposiadająca zdolności do czynności prawnych (małoletni, który nie ukończył 13 lat lub osoba ubezwłasnowolniona całkowicie) może wykonywać czynności związane z uczestnictwem w Funduszu w ramach czynności nieprzekraczających zwykłego zarządu wyłącznie przez przedstawiciela ustawowego, a w ramach czynności przekraczających zwykły zarząd przez przedstawiciela ustawowego za zezwoleniem udzielonym prawomocnym orzeczeniem sądu opiekuńczego.

Za czynności przekraczające zakres zwykłego zarządu majątkiem osoby fizycznej nieposiadającej pełnej zdolności do czynności prawnych przyjmuje się złożenie zlecenia lub zleceń odkupienia Jednostek Uczestnictwa, jeżeli wartość odkupionych Jednostek Uczestnictwa we wszystkich funduszach inwestycyjnych zarządzanych przez Towarzystwo przekracza 5.000,- (pięć tysięcy) złotych w okresie 30 dni. W przypadku, gdy po realizacji zlecenia odkupienia na kwotę zwykłego zarządu na Subrejestrze pozostałoby mniej, niż 1.000,- (jeden tysiąc) złotych, odkupywane są wszystkie Jednostki Uczestnictwa, a limit kwoty zwykłego zarządu w takiej sytuacji jest podwyższany do 6.000,- (sześciu tysięcy) złotych.

3.11.4. Zasady zbywania i odkupywania Jednostek Uczestnictwa Subfunduszu przez małżonków

Osoby fizyczne pozostające w związku małżeńskim oraz mające wspólność majątkową małżeńską mogą nabywać Jednostki Uczestnictwa wspólnie. W tym przypadku jednostki zostaną zapisane na Wspólny Rachunek Małżeński. Otwarcie Wspólnego Rachunku Małżeńskiego następuje po złożeniu przez małżonków oświadczenia, że:

- a) pozostają we wspólności majątkowej małżeńskiej;
- b) wyrażają zgodę na składanie przez każdego z nich bez ograniczeń zleceń związanych z uczestnictwem w Funduszu, łącznie z żądaniem odkupienia przez Fundusz całego salda Jednostek Uczestnictwa zapisanych na Wspólnym Rachunku Małżeńskim;
- c) przyjmują do wiadomości, że Fundusz nie ponosi odpowiedzialności za skutki zleceń złożonych przez małżonków i ewentualnych pełnomocników, będących wynikiem odmiennych decyzji każdego z nich, a w przypadku zbiegu zleceń Fundusz będzie je realizował w kolejności wynikającej z zasad ogólnych;
- d) zobowiązują się do natychmiastowego pisemnego zawiadomienia Funduszu osobiście, listem poleconym lub pocztą kurierską o ustaniu wspólności majątkowej i jednoczesnego dostarczenia potwierdzonej kopii stosownego postanowienia sądu, bądź potwierdzonej kopii stosownej umowy w formie aktu notarialnego.

W przypadku ustania wspólności majątkowej małżeńskiej Fundusz, po otrzymaniu dokumentów zaświadczających o ustaniu wspólności majątkowej małżeńskiej, wykonuje dyspozycje dotyczące Jednostek Uczestnictwa zgromadzonych na Wspólnym Rachunku Małżeńskim stosownie do tych dokumentów.

3.11.5. Składanie zleceń za pomocą telefonu i internetu

Uczestnik Funduszu ma prawo składać zlecenia nabycia i odkupienia Jednostek Uczestnictwa z wyłączeniem Jednostek Uczestnictwa kategorii A1, za pomocą telefonu i internetu, pod warunkiem zawarcia z Dystrybutorem umowy o składanie zleceń przez telefon lub za pomocą internetu. Przez zawarcie umowy rozumie się również pisemne oświadczenie Uczestnika o doręczeniu, zapoznaniu się i wyrażeniu zgody na treść odpowiednich regulaminów składania zleceń przez telefon i za pomocą internetu.

Umowa (regulamin), o której mowa powyżej, określa wszystkie warunki, w szczególności warunki i zasady składania zleceń za pomocą telefonu i internetu. Działając w porozumieniu z Towarzystwem Dystrybutor zastrzega sobie prawo wypowiedzenia umowy o składanie zleceń za pomocą telefonu lub internetu, w przypadku, gdy częstotliwość i charakter składanych zleceń przez Uczestnika może godzić w interesy pozostałych Uczestników danego Funduszu, gdy działania Uczestnika będą nosiły charakter spekulacyjny. Działanie Towarzystwa i Dystrybutorem wynika z potrzeby zapewnienia najlepszej ochrony interesów wszystkich Uczestników Funduszu.

Zlecenia składane za pomocą telefonu lub internetu przyjmowane są przez Fundusz lub przez Dystrybutora, który na podstawie umowy z Funduszem podjął się przyjmowania takich zleceń i który posiada stosowne zezwolenie KNF do przyjmowania takich zleceń.

3.11.6. Konwersja Jednostek Uczestnictwa Subfunduszu na Jednostki Uczestnictwa innego funduszu inwestycyjnego oraz wysokość opłat z tym związanych

Uczestnik ma prawo na podstawie jednego zlecenia dokonać konwersji Jednostek Uczestnictwa do subfunduszu Rockbridge Neo Funduszu Inwestycyjnego Otwartego, z zastrzeżeniem zasad uczestnictwa w tym funduszu inwestycyjnym. Zlecenie Konwersji Jednostek Uczestnictwa kategorii A1, może zostać złożone wyłącznie w formie pisemnej w Punkcie Obsługi Klienta dla Jednostek Uczestnictwa Zbywanych Bezpośrednio przez Fundusz zlokalizowanym w siedzibie Towarzystwa lub w formie elektronicznej w sposób określony w odrębnej procedurze ustalonej w związku z umową świadczenia dodatkowego zawartą z Uczestnikiem Funduszu.

Konwersja

Zlecenie Konwersji jest jednoczesnym zleceniem odkupienia Jednostek Uczestnictwa Subfunduszu i zleceniem nabycia jednostek uczestnictwa w subfunduszu wydzielonym w ramach Rockbridge Neo FIO. Konwersji dokonuje się przez umorzenie Jednostek Uczestnictwa w Subfunduszu funduszu inwestycyjnego (fundusz źródłowy) i nabycie Jednostek Uczestnictwa w subfunduszu wydzielonym w ramach Rockbridge Neo FIO (funduszu docelowym) za środki pieniężne uzyskane z odkupienia Jednostek Uczestnictwa (funduszu źródłowego). Zlecenie Konwersji jest realizowane jeżeli środki pieniężne uzyskane z tytułu odkupienia Jednostek Uczestnictwa Subfunduszu (funduszu źródłowego) wpłyną na rachunek nabyć subfunduszu (funduszu docelowego). Uczestnik nabywa jednostki uczestnictwa subfunduszu (funduszu docelowego) dopiero po wpłynięciu środków pieniężnych na rachunek nabyć subfunduszu (funduszu docelowego). Jeżeli zostaną zachowane warunki wskazane w dwóch zdaniach poprzedzających, konwersja

następuje w następnym Dniu Wyceny przypadającym po dniu, w którym Agent Transferowy otrzymał informacje o zleceniu konwersji. Okres pomiędzy złożeniem zlecenia konwersji a dniem jego realizacji nie powinien być dłuższy niż pięć dni roboczych, chyba że opóźnienie jest następstwem okoliczności, za które Fundusz nie ponosi odpowiedzialności. Konwersja może być dokonana wyłącznie w ramach jednej kategorii Jednostek Uczestnictwa.

Działając na podstawie Rozporządzenia Rady (UE) nr 833/2014 dotyczącego środków ograniczających w związku z działaniami Rosji destabilizującymi sytuację na Ukrainie oraz Rozporządzenia Rady (WE) nr 765/2006 dotyczące środków ograniczających w związku z sytuacją na Białorusi i udziałem Białorusi w agresji Rosji wobec Ukrainy, od dnia 12 kwietnia 2022 r. Fundusz nie realizuje zleceń Konwersji w stosunku do następującej kategorii Uczestników:

- obywatele rosyjskich lub osób fizycznych zamieszkałych w Rosji lub jakichkolwiek osób prawnych, podmiotów lub organów z siedzibą w Rosji;
- obywatele białoruskich lub osób fizycznych zamieszkałych na Białorusi, lub dowolnym osób prawnych, podmiotów lub organów z siedzibą na Białorusi,

chyba że osoby te korzystają z włączeń przewidzianych w obowiązujących przepisach prawa.

Dokonanie konwersji podlega opłacie składającej się z dwóch części:

a) stałej Opłaty za Konwersję

Stała Opłata za Konwersję jest pobierana w funduszu docelowym ze środków pieniężnych uzyskanych z odkupienia Jednostek Uczestnictwa w funduszu źródłowym, przed obliczeniem i pobraniem zmiennej Opłaty za Konwersję. Aktualnie nie pobiera się stałej Opłaty za Konwersję.

b) zmiennej Opłaty za Konwersję

Zmienna Opłata za Konwersję jest równa iloczynowi kwoty konwersji i stawki zmiennej Opłaty za Konwersję. Zmienna Opłata za Konwersję pobierana jest w subfunduszu funduszu inwestycyjnego, w którym nabywane są Jednostki Uczestnictwa.

Stawka zmiennej Opłaty za Konwersję stanowi różnicę pomiędzy stawką Opłaty Dystrybucyjnej w subfunduszu funduszu docelowego i stawką Opłaty Dystrybucyjnej w subfunduszu funduszu źródłowego. W przypadku gdy różnica ta jest wartością ujemną stawka Zmiennej opłaty za Konwersję wynosi 0%.

Zasada kumulacji przy naliczaniu zmiennej Opłaty za Konwersję

Podstawą ustalenia stawek Opłat Dystrybucyjnych w subfunduszach funduszu źródłowego i docelowego, dla potrzeb obliczenia stawki zmiennej Opłaty za Konwersję, jest wartość aktywów netto subfunduszu funduszu źródłowego przypadających na Jednostki Uczestnictwa danej kategorii zapisane na rachunkach Uczestnika przed konwersją, powiększone o wartość aktywów netto subfunduszu funduszu docelowego przypadających na Jednostki Uczestnictwa danej kategorii zapisane na rachunkach Uczestnika przed konwersją.

Zasada pobierania zmiennej Opłaty za Konwersję

Uczestnicy Funduszu dokonujący konwersji Jednostek Uczestnictwa subfunduszu funduszu inwestycyjnego na Jednostki Uczestnictwa subfunduszu Rockbridge Neo FIO o równej lub wyższej maksymalnej wynikającej z Tabeli Opłat stawce Opłaty Dystrybucyjnej, zobowiązani są jedynie do jednorazowego poniesienia, zmiennej Opłaty za Konwersję od aktywów odpowiadających danym Jednostkom Uczestnictwa. Maksymalna stawka Opłaty Dystrybucyjnej oznacza najwyższą, określoną w Tabeli Opłat stawkę pobieraną w Subfunduszu.

Skala i wysokość stawek Opłat Manipulacyjnych dotyczy wyłącznie Jednostek Uczestnictwa kategorii A i kategorii A1 jest określona w Tabeli Opłat obowiązującej u danego Dystrybutora lub w Funduszu. Dla Jednostek Uczestnictwa kategorii B skala i wysokość stawek Opłat Manipulacyjnych określona jest w umowie dotyczącej Programu Systematycznego Inwestowania.

3.11.7. Wyплаты kwot z tytułu odkupienia Jednostek Uczestnictwa Subfunduszu lub wypłat dochodów Funduszu

Fundusz niezwłocznie dokonuje przelewu kwoty z tytułu odkupienia Jednostek Uczestnictwa na rachunek bankowy Uczestnika Funduszu, nie wcześniej jednak niż drugiego dnia roboczego po dniu wyceny, w którym nastąpiło odkupienie Jednostek Uczestnictwa. Fundusz nie wypłaca dochodów Uczestnikom bez odkupywania Jednostek Uczestnictwa.

3.11.8. Zamiany Jednostek Uczestnictwa Subfunduszu na Jednostki Uczestnictwa związane z innym Subfunduszem oraz wysokość opłat z tym związanych – w przypadku funduszu z wydzielonymi subfunduszami

Uczestnik ma prawo na podstawie jednego zlecenia dokonać zamiany Jednostek Uczestnictwa Subfunduszu na Jednostki Uczestnictwa innego Subfunduszu (Zamiana). Zlecenie Zamiany Jednostek Uczestnictwa kategorii A1, może zostać złożone wyłącznie w formie pisemnej w Punkcie Obsługi Klienta dla Jednostek Uczestnictwa Zbywanych Bezpośrednio przez Fundusz zlokalizowanym w siedzibie Towarzystwa lub w formie elektronicznej w sposób określony w odrębnej procedurze ustalonej w związku z umową świadczenia dodatkowego zawartą z Uczestnikiem Funduszu.

Zamiana

Zlecenie Zamiany jest jednoczesnym zleceniem odkupienia Jednostek Uczestnictwa Subfunduszu i zleceniem nabycia jednostek uczestnictwa w innym subfunduszu wydzielonym w ramach tego samego funduszu inwestycyjnego. Zamiany dokonuje się przez jednoczesne umorzenie Jednostek Uczestnictwa w Subfunduszu (subfundusz źródłowy) i nabycie Jednostek Uczestnictwa w innym Subfunduszu (subfunduszu docelowym) za środki pieniężne uzyskane z umorzenia Jednostek Uczestnictwa. Zlecenie Zamiany jest realizowane jeżeli środki pieniężne uzyskane z tytułu odkupienia Jednostek Uczestnictwa Subfunduszu (subfundusz źródłowy) wpłyną na rachunek nabyć Subfunduszu (subfundusz docelowy). Uczestnik nabywa jednostki uczestnictwa Subfunduszu (subfundusz docelowy) dopiero po wpłynięciu środków pieniężnych na rachunek nabyć Subfunduszu (subfundusz docelowy). Jeżeli zostaną zachowane warunki wskazane w dwóch zdaniach poprzedzających, zamiana następuje w następnym Dniu Wyceny przypadającym po dniu, w którym Agent Transferowy otrzymał informacje o zleceniu zamiany. Okres pomiędzy złożeniem Zlecenia zamiany a dniem jego realizacji nie powinien być dłuższy niż pięć dni roboczych, chyba że opóźnienie jest następstwem okoliczności, za które Fundusz nie ponosi odpowiedzialności. Zamiana może być dokonana wyłącznie w ramach jednej kategorii Jednostek Uczestnictwa.

Działając na podstawie Rozporządzenia Rady (UE) nr 833/2014 dotyczącego środków ograniczających w związku z działaniami Rosji destabilizującymi sytuację na Ukrainie oraz Rozporządzenia Rady (WE) nr 765/2006 dotyczące środków ograniczających w związku z sytuacją na Białorusi i udziałem Białorusi w agresji Rosji wobec Ukrainy, od dnia 12 kwietnia 2022 r. Fundusz nie realizuje zleceń Zamiany w stosunku do następującej kategorii Uczestników:

- obywatele rosyjskich lub osób fizycznych zamieszkałych w Rosji lub jakichkolwiek osób prawnych, podmiotów lub organów z siedzibą w Rosji;
 - obywatele białoruskich lub osób fizycznych zamieszkałych na Białorusi, lub dowolnym osób prawnych, podmiotów lub organów z siedzibą na Białorusi,
- chyba że osoby te korzystają z włączeń przewidzianych w obowiązujących przepisach prawa.

Dokonanie Zamiany podlega opłacie składającej się z dwóch części:

a) stałej Opłaty za Zamianę

Stała Opłata za Zamianę jest pobierana w subfunduszu docelowym ze środków pieniężnych uzyskanych z odkupienia Jednostek Uczestnictwa w subfunduszu źródłowym, przed obliczeniem i pobraniem zmiennej Opłaty za Zamianę. Aktualnie nie pobiera się stałej Opłaty za Zamianę.

b) zmiennej Opłaty za Zamianę

Zmienna Opłata za Zamianę jest równa iloczynowi kwoty Zamiany i stawki zmiennej Opłaty za Zamianę. Zmienna Opłata za Zamianę pobierana jest w subfunduszu, w którym nabywane są Jednostki Uczestnictwa.

Stawka zmiennej Opłaty za Zamianę stanowi różnicę pomiędzy stawką Opłaty Dystrybucyjnej w subfunduszu docelowym i stawką Opłaty Dystrybucyjnej w subfunduszu lub funduszu źródłowym. W przypadku gdy różnica ta jest wartością ujemną stawka Zmiennej opłaty za Zamianę wynosi 0%.

Zasada kumulacji przy naliczaniu zmiennej Opłaty za Zamianę

Podstawą ustalenia stawek Opłat Dystrybucyjnych w subfunduszu źródłowym i docelowym, dla potrzeb obliczenia stawki zmiennej Opłaty za Zamianę, jest wartość aktywów netto subfunduszu źródłowego przypadających na Jednostki Uczestnictwa danej kategorii zapisane na rachunkach Uczestnika przed zamianą, powiększone o wartość aktywów netto subfunduszu docelowego przypadających na Jednostki Uczestnictwa danej kategorii zapisane na rachunkach Uczestnika przed zamianą.

Zasada pobierania zmiennej Opłaty za Zamianę

Uczestnicy Funduszu dokonujący Zamiany Jednostek Uczestnictwa Subfunduszu na Jednostki Uczestnictwa innego Subfunduszu o równej lub wyższej maksymalnej wynikającej z Tabeli Opłat stawce Opłaty Dystrybucyjnej, zobowiązani są jedynie do jednorazowego poniesienia, zmiennej Opłaty za Zamianę od aktywów odpowiadających danym Jednostkom Uczestnictwa. Maksymalna stawka Opłaty Dystrybucyjnej oznacza najwyższą, określoną w Tabeli Opłat stawkę pobieraną w Subfunduszu.

Skala i wysokość stawek Opłat Manipulacyjnych dotyczy wyłącznie Jednostek Uczestnictwa kategorii A oraz kategorii A1 i jest określona w Tabeli Opłat obowiązującej u danego Dystrybutora lub w Funduszu. Dla Jednostek Uczestnictwa kategorii B skala i wysokość stawek Opłat Manipulacyjnych określona jest w umowie dotyczącej Programu Systematycznego Oszczędzania.

3.11.9. Spełnienia świadczeń należnych z tytułu nieterminowych realizacji zleceń Uczestników Funduszu oraz błędnej wyceny Aktywów Netto na Jednostkę Uczestnictwa Subfunduszu

Zgodnie z art. 64 Ustawy Towarzystwo odpowiada wobec Uczestników Funduszu za wszelkie szkody spowodowane niewykonaniem lub nienależytym wykonaniem swoich obowiązków w zakresie zarządzania Funduszem i jego reprezentacji, chyba że niewykonanie lub nienależyte wykonanie obowiązków jest spowodowane okolicznościami, za które Towarzystwo odpowiedzialności nie ponosi.

Zgodnie z art. 33 ust. 3 Ustawy za szkody poniesione przez osoby nabywające lub odkupujące jednostki uczestnictwa funduszu inwestycyjnego za pośrednictwem podmiotu prowadzącego działalność maklerską w zakresie przyjmowania i przekazywania zleceń nabycia lub zbycia instrumentów finansowych, banku krajowego, krajowego oddziału instytucji kredytowej uprawnionego do wykonywania działalności w zakresie przyjmowania i przekazywania zleceń nabycia lub zbycia instrumentów finansowych lub podmiotu, o którym mowa w art. 32 ust. 2 (innego niż podmiot prowadzący działalność maklerską, bank krajowy oraz krajowy oddział instytucji kredytowej), odpowiadają solidarnie towarzystwo i ten podmiot, chyba że szkoda jest wynikiem okoliczności, za które ten podmiot nie ponosi odpowiedzialności. Odpowiedzialność powyższa nie może być wyłączona, ograniczona lub w inny sposób zmieniona w drodze umowy. Umowy wyłączające odpowiedzialność są nieważne.

W przypadku opóźnienia w realizacji prawidłowo złożonego zlecenia nabycia Jednostek Uczestnictwa, gdy wartość Jednostki Uczestnictwa w dniu przetworzenia zlecenia opóźnionego jest wyższa od wartości Jednostki Uczestnictwa z dnia, w którym zlecenie powinno być przetworzone, Towarzystwo nabędzie Uczestnikowi dodatkowe Jednostki Uczestnictwa w liczbie stanowiącej różnicę pomiędzy liczbą Jednostek Uczestnictwa jaką Uczestnik nabyłby w dniu, w którym zlecenie powinno być przetworzone, a liczbą Jednostek Uczestnictwa jaką Uczestnik nabył w wyniku opóźnionej realizacji zlecenia.

Nabycie powyższej liczby Jednostek Uczestnictwa zostanie wykonane po bieżącej wartości Jednostki Uczestnictwa bez pobrania opłaty manipulacyjnej.

W przypadku opóźnienia w realizacji prawidłowo złożonego zlecenia odkupienia Jednostek Uczestnictwa, gdy wartość Jednostki Uczestnictwa w dniu przetworzenia zlecenia jest niższa od wartości Jednostki Uczestnictwa z dnia, w którym zlecenie powinno być przetworzone, Agent Transferowy oblicza kwotę należnego Uczestnikowi świadczenia z tytułu nieterminowej realizacji zlecenia odkupienia, która zostaje przekazana na rachunek Uczestnika zgodnie z instrukcjami płatniczymi zawartymi w przetworzonym zleceniu odkupienia.

Świadczenie jest równe różnicy pomiędzy wartością zlecenia odkupienia przeliczoną po wartości Jednostki Uczestnictwa z dnia, w którym zlecenie powinno być przetworzone, a wartością zlecenia przeliczoną po wartości Jednostki Uczestnictwa z dnia opóźnionego przetworzenia zlecenia.

W przypadku błędnej wyceny aktywów Towarzystwo podejmie działania zmierzające do tego aby liczba Jednostek Uczestnictwa na Rejestrze była taka, jakby zlecenie nabycia zostało zrealizowane po prawidłowej Wartości Aktywów Netto na Jednostkę Uczestnictwa. W przypadku odkupienia Jednostek Uczestnictwa Towarzystwo podejmie działania aby Uczestnik uzyskał taką kwotę, jakby zlecenie zostało rozliczone po prawidłowej Wartości Aktywów Netto na Jednostkę Uczestnictwa.

3.11.10. Potwierdzenia zbycia, odkupienia, zamiany lub konwersji Jednostek Uczestnictwa

Po realizacji zlecenia zmieniającego stan Jednostek Uczestnictwa w Rejestrze Uczestników, Fundusz sporządza i niezwłocznie doręcza Uczestnikowi potwierdzenie zbycia lub odkupienia Jednostek Uczestnictwa, które zawiera w szczególności:

- a) dane identyfikujące Uczestnika Funduszu;
- b) numer rachunku Uczestnika Funduszu w Rejestrze;
- c) nazwę Funduszu i Subfunduszu;
- d) datę zbycia lub odkupienia Jednostek Uczestnictwa;
- e) liczbę i kategorię zbytych lub odkupionych Jednostek Uczestnictwa oraz ich wartość;
- f) liczbę Jednostek Uczestnictwa posiadanych przez Uczestnika po zbyciu lub odkupieniu Jednostek Uczestnictwa i ich wartość;

g) kwotę zysku lub straty przy odkupieniu.

Jeżeli Uczestnik wyrazi zgodę Fundusz może przekazywać potwierdzenia w innych terminach.

3.12. Wskazanie okoliczności, w których Fundusz może zawiesić zbywanie i odkupywanie Jednostek Uczestnictwa Subfunduszu

a) Okoliczności zawieszenia zbywania Jednostek Uczestnictwa

Fundusz może zawiesić zbywanie Jednostek Uczestnictwa w danym Subfunduszu na 2 tygodnie, jeżeli nie można dokonać wiarygodnej wyceny istotnej części aktywów danego Subfunduszu z przyczyn niezależnych od Funduszu. Za zgodą i na warunkach określonych przez KNF zbywanie Jednostek Uczestnictwa może zostać zawieszona na okres od dwóch tygodni do dwóch miesięcy

b) Okoliczności zawieszenia odkupywania Jednostek Uczestnictwa

Fundusz może zawiesić odkupywanie Jednostek Uczestnictwa w każdym z Subfunduszy oddzielnie, na okres nie dłuższy niż dwa tygodnie, jeżeli:

- w okresie ostatnich dwóch tygodni suma wartości odkupionych przez Fundusz Jednostek Uczestnictwa w danym Subfunduszu oraz Jednostek Uczestnictwa w danym Subfunduszu, których odkupienia zażądano, stanowi kwotę przekraczającą 10 % Aktywów danego Subfunduszu, albo
- nie można dokonać wiarygodnej wyceny istotnej części aktywów danego Subfunduszu z przyczyn niezależnych od Funduszu.

W przypadku, o którym mowa powyżej, za zgodą i na warunkach określonych przez KNF:

- odkupywanie Jednostek Uczestnictwa danego Subfunduszu może zostać zawieszona na okres dłuższy niż dwa tygodnie, nieprzekraczający jednak dwóch miesięcy;
- Fundusz może odkupywać Jednostki Uczestnictwa w danym Subfunduszu, w ratach, w okresie nieprzekraczającym sześciu miesięcy, przy zastosowaniu proporcjonalnej redukcji lub przy dokonywaniu wypłat z tytułu odkupienia Jednostek Uczestnictwa w danym Subfunduszu.

3.13. Określenie rynków na jakich zbywane są Jednostki Uczestnictwa Subfunduszu

Fundusz zbywa Jednostki Uczestnictwa na terytorium Rzeczypospolitej Polskiej.

3.14. Zasady polityki inwestycyjnej Rockbridge Neo Subfunduszu Akcji Europejskich

Celem inwestycyjnym Subfunduszu jest wzrost wartości Aktywów Subfunduszu w wyniku wzrostu wartości lokat. Fundusz nie gwarantuje osiągnięcia celu inwestycyjnego.

Fundusz lokuje co najmniej 70% Wartości Aktywów Netto Subfunduszu w jednostki uczestnictwa innych funduszy inwestycyjnych otwartych mających siedzibę na obszarze Rzeczypospolitej Polskiej, certyfikaty inwestycyjne emitowane przez Fundusze Portfelowe, tytuły uczestnictwa emitowane przez fundusze zagraniczne w rozumieniu Ustawy oraz tytuły uczestnictwa emitowane przez instytucje wspólnego inwestowania mające siedzibę za granicą, spełniające kryteria określone w Ustawie, jeżeli, zgodnie ze statutem lub prospektem informacyjnym, lokują swoje aktywa w instrumenty finansowe dające ekspozycję na instrumenty udziałowe spółek notowanych lub z siedzibą na rynkach w Europie.

Wartość lokat w jednostki uczestnictwa jednego funduszu inwestycyjnego otwartego mającego siedzibę na obszarze Rzeczypospolitej Polskiej, certyfikaty inwestycyjne jednego Funduszu Portfelowego lub tytuły uczestnictwa emitowane przez jeden fundusz zagraniczny w rozumieniu Ustawy lub tytuły uczestnictwa emitowane przez jedną instytucję wspólnego inwestowania mającą siedzibę za granicą nie będzie przekraczać 20% wartości Aktywów Subfunduszu.

W celu zapewnienia płynności Subfundusz lokuje do 30% Wartości Aktywów Netto Subfunduszu w Środki Płynne.

Podstawowe kryteria doboru lokat do portfela inwestycyjnego Subfunduszu

Decyzje o doborze i proporcjach lokat Subfunduszu w Jednostki Uczestnictwa oraz w Środki Płynne będą podejmowane przez Subfundusz w zależności od oceny dochodowości poszczególnych lokat oraz ich potencjału wzrostu, na podstawie analiz poszczególnych rynków dotyczących w szczególności:

- a) obecnego i prognozowanego poziomu stóp procentowych,
- b) tempa wzrostu gospodarczego,
- c) dynamiki wzrostu zysków i wyceny rynkowej spółek,
- d) ryzyka kredytowego,
- e) płynności poszczególnych klas aktywów,
- f) relatywnej wyceny poszczególnych klas aktywów oraz przewidywań odnośnie rozwoju sytuacji na poszczególnych rynkach.

Subfundusz nie odzwierciedla składu żadnego uznanego indeksu akcji lub dłużnych papierów wartościowych.

Ze względu na dużą zmienność cen instrumentów finansowych, w które Fundusz lokuje aktywa, wartość aktywów netto portfela inwestycyjnego Subfunduszu może ulegać istotnym zmianom.

Fundusz może na rzecz Subfunduszu zawierać umowy mające za przedmiot instrumenty pochodne, w tym niewystandaryzowane instrumenty pochodne, w celu ograniczenia ryzyka inwestycyjnego związanego ze zmianą kursów walut w związku z lokatami Subfunduszu oraz pod warunkiem, że zawarcie umowy będzie zgodne z celem inwestycyjnym Subfunduszu.

W związku z zawieraniem umów mających za przedmiot instrumenty pochodne, może wystąpić ryzyko opisane poniżej w pkt 3.15.

3.15. Opis ryzyka inwestycyjnego związanego z polityką inwestycyjną, z uwzględnieniem strategii zarządzania i szczególnych strategii inwestycyjnych stosowanych w odniesieniu do inwestycji na określonym obszarze geograficznym, w określonej branży lub sektorze gospodarczym albo w odniesieniu do określonej kategorii lokat, albo w celu odzwierciedlenia indeksu:

Ryzyko rynkowe - ryzyko zmian wartości inwestycji w wyniku zmian parametrów rynkowych, takich jak: ceny dłużnych papierów wartościowych, poziom stóp procentowych czy kursy walutowe. Zmiana cen papierów dłużnych może nastąpić również w wyniku zmian trendów na światowych rynkach finansowych.

Najistotniejszymi czynnikami ryzyka rynkowego Subfunduszu będą zmiany cen instrumentów bazowych ETF, stóp procentowych, zmiany kursów papierów dłużnych na rynkach, na których inwestowane są Aktywa Subfunduszu, oraz zmiany kursów walut krajów, w których to walutach papiery dłużne będą denominowane. Niekorzystne tendencje na tych rynkach mogą spowodować wahania wartości Aktywów Subfunduszu, co oznacza możliwość wystąpienia spadków wartości Jednostek Uczestnictwa.

Ryzyko ceny instrumentów bazowych – cena instrumentów ETF, odzwierciedlając zmiany cen instrumentów bazowych, podlega wahanom, stąd wartość inwestycji w instrumenty ETF podlega odpowiednim wzrostom lub spadkom. Jeśli do stworzenia instrumentu ETF wykorzystana została duża liczba instrumentów pochodnych, wówczas profil ryzyka danego instrumentu ETF może się znacząco różnić od instrumentu ETF, który ma za zadanie naśladować ten sam indeks giełdowy lub obligacji, ale używając w tym celu tylko klasycznych aktywów (akcji, obligacji, itp.).

Ryzyko kredytowe - ryzyko wynikające z możliwości pogorszenia sytuacji finansowej lub niewywiązania się ze swoich zobowiązań przez emitenta instrumentów finansowych nabywanych przez Subfundusz lub kontrahenta, z którym Fundusz będzie zawierał umowy lub transakcje na instrumentach finansowych będących przedmiotem lokat Subfunduszu. W związku z zakładanym dużym udziałem w portfelu lokat Subfunduszu instrumentów typu ETF oraz dłużnych papierów wartościowych istnieje ryzyko, że niewypłacalność bądź pogorszenie się sytuacji finansowej któregośkolwiek z emitentów wspominanych instrumentów może w istotny sposób wpłynąć na Wartość Aktywów Netto Subfunduszu i wartość Jednostki Uczestnictwa. Ze względu na fakt, iż przedmiotem lokat emitentów instrumentów finansowych opisanych powyżej mogą być instrumenty pochodne, w tym niewystandaryzowane instrumenty pochodne, Uczestnicy Funduszu narażeni są na ryzyko znacznej utraty wartości zainwestowanych środków w przypadku niewywiązania się ze swoich zobowiązań kontrahentów, z którymi opisani emitenci zawarli przedmiotowe transakcje.

Ryzyko odwzorowania – cechą instrumentów ETF jest to, że nie osiągają stóp zwrotu równych stopom zwrotu z indeksów lub benchmarków, które odwzorowują, z reguły osiągają one niższe wyniki, ze względu na wpływ opłat i innych kosztów. Błąd odwzorowania różni się pomiędzy instrumentami ETF zależnie od podejścia wybranego w celu replikacji danego indeksu czy benchmarku.

Ryzyko operacyjne - objawia się możliwością poniesienia przez Subfundusz straty wynikającej z nieodpowiednich procesów wewnętrznych i nieprawidłowości dotyczących systemów Towarzystwa, zasobów ludzkich lub wynikającej ze zdarzeń zewnętrznych.

W szczególności, nieodpowiedni proces może przejawiać się błędnym lub opóźnionym rozliczeniem transakcji, a błąd ludzki może przejawiać się przeprowadzeniem nieautoryzowanych transakcji. Nieprawidłowości dotyczące systemów mogą przejawiać się, w szczególności, zawieszeniem systemów komputerowych uniemożliwiającym przeprowadzenie transakcji, a niekorzystne zdarzenia zewnętrzne - stratami w wyniku klęsk naturalnych lub ataków terrorystycznych. Istnieje ryzyko dokonania błędnej wyceny wartości aktywów netto na Jednostkę Uczestnictwa Subfunduszu oraz ryzyko dokonania tej wyceny z opóźnieniem.

Ryzyko rozliczenia, które może zmaterializować się jako opóźnione lub błędne rozliczenie zawartej transakcji, albo nierozliczenie transakcji przez jedną ze stron transakcji (Fundusz lub jego kontrahenta) i może przyczynić się do odstępstwa od realizowanej polityki inwestycyjnej, a w konsekwencji - do pogorszenia rentowności lokat Subfunduszu. Nie można również wykluczyć sytuacji, w której nierozliczenie, a także nieprawidłowe lub nieterminowe rozliczenie transakcji przez jedną ze stron (tj. Fundusz lub kontrahenta Funduszu) spowoduje utratę części Aktywów Subfunduszu i doprowadzi do obniżenia wartości Jednostki Uczestnictwa.

Ryzyko płynności - istnieje ryzyko, że zbyt niski obrót instrumentem finansowym na rynku zorganizowanym lub poza tym rynkiem albo wycofanie instrumentu finansowego z obrotu na rynku zorganizowanym może uniemożliwić jego nabycie lub zbycie w wielkości wynikającej z realizacji zakładanej polityki inwestycyjnej, a także może utrudnić lub uniemożliwić dokonanie rzetelnej wyceny tego instrumentu finansowego, co w konsekwencji może doprowadzić do konieczności zawieszenia odkupywania Jednostek Uczestnictwa Subfunduszu. Utrata płynności instrumentów finansowych wchodzących w skład portfela lokat Subfunduszu może spowodować znaczny spadek wartości tych instrumentów i wywierać istotny negatywny wpływ na wartość Aktywów Subfunduszu i wartość Jednostki Uczestnictwa. Istnieje również ryzyko, że w przypadku zażądania przez Uczestników odkupienia Jednostek Uczestnictwa o stosunkowo dużym udziale w łącznej liczbie Jednostek Uczestnictwa wyemitowanych w danym momencie, Fundusz będzie w stanie wypłacić środki należne z tytułu odkupienia Jednostek Uczestnictwa w danym Subfunduszu dopiero po dokonaniu zbycia części aktywów i uzyskaniu środków należnych Subfunduszowi ze zbycia tych aktywów. W przypadku wystąpienia sytuacji, w której w okresie dwóch tygodni suma wartości odkupionych przez Fundusz Jednostek Uczestnictwa danego Subfunduszu oraz Jednostek Uczestnictwa, których odkupienia zażądan, stanowi kwotę przekraczającą 10% wartości Aktywów Subfunduszu, Fundusz może zawiesić odkupywanie Jednostek Uczestnictwa na dwa tygodnie. W szczególnych przypadkach odkupywanie Jednostek Uczestnictwa może zostać zawieszona na okres nieprzekraczający dwóch miesięcy, a w okresie nieprzekraczającym sześciu miesięcy, przy zastosowaniu proporcjonalnej redukcji lub przy dokonywaniu wypłat z tytułu odkupienia Jednostek uczestnictwa, Fundusz może odkupywać Jednostki Uczestnictwa danego Subfunduszu w ratach. Ponadto, niektóre składowe instrumentów ETF mogą być przedmiotem obrotu przy ograniczonym wolumenie. Może się zdarzyć tak, że transakcja kupna bądź sprzedaży takich aktywów może mieć negatywny wpływ na ich cenę a poprzez to na wycenę instrumentu ETF. Dodatkowo, brak płynności może powodować opóźnienie w realizacji takich transakcji lub może mieć wpływ na wielkość zawieranej transakcji. Handlowanie instrumentami ETF może być również zawieszona ze względu na zamknięcie rynku giełdowego dla instrumentu bazowego lub ze względu na likwidację instrumentu ETF.

Ryzyko dopasowania czasowego - instrumenty ETF kwotowane są w czasie otwarcia giełd, ale może zdarzyć się tak, że transakcje na instrumentach ETF są zawierane poza godzinami handlu na giełdach, na których kwotowane są instrumenty bazowe dla danego instrumentu ETF. To może powodować zmianę wyniku inwestycji w dany instrument ETF w stosunku do jego instrumentów bazowych.

Ryzyko walutowe - w przypadku nabycia instrumentów finansowych denominowanych w walucie obcej, Aktywa Subfunduszu będą narażone na ryzyko walutowe. Ryzyko to przejawia się potencjalną możliwością spadku rentowności inwestycji dokonywanych w instrumenty notowane na zagranicznych rynkach papierów wartościowych lub denominowanych w walutach obcych, w wyniku aprecjacji waluty krajowej względem waluty obcej. Ryzyko walutowe może podlegać częściowemu lub całkowitemu zabezpieczeniu, w zależności od decyzji zarządzającego Subfunduszem. W celu ograniczenia ryzyka walutowego Subfundusz może zawierać umowy mające za przedmiot Instrumenty Pochodne, w tym Niewystandaryzowane Instrumenty Pochodne. W przypadku gdy instrument ETF będzie wyceniany w jednej walucie obcej (przykładowo w USD), a ETF będzie replikował indeksy lokalne wyrażone w innych walutach, niż waluta danego instrumentu ETF (przykładowo obligacje rynków wschodzących w walutach lokalnych), wtedy zarządzający będzie mógł zabezpieczyć jedynie ryzyko walutowe pomiędzy PLN a walutą danego instrumentu ETF (przykładowego USD). Oznacza to, iż dany ETF będzie posiadał wbudowane, niezabezpieczone ryzyko walutowe, które będzie miało wpływ na wynik osiągnięty z inwestycji w dany instrumentu ETF (przykładowo wartość replikowanego indeksu wzrośnie, ale waluta lokalna się osłabi, niwelując w ten sposób wynik całkowity z inwestycji).

Ryzyko związane z przechowywaniem aktywów - na podstawie umowy o wykonywanie funkcji depozytariusza Funduszu oraz Subfunduszu, Depozytariusz prowadzi rejestr Aktywów Funduszu oraz jego Subfunduszy, w tym aktywów zapisywanych na właściwych rachunkach oraz przechowywanych przez Depozytariusza i inne podmioty na mocy odrębnych przepisów lub na podstawie umów zawartych na polecenie Funduszu przez Depozytariusza (Subdepozytariusz). Istnieje ryzyko, że taki podmiot nie wywiąże się z ciążących na nich obowiązków związanych z przechowywaniem takich aktywów, w szczególności mających wpływ na terminy rozliczenia zawartych transakcji. Mimo przepisów Ustawy o Funduszach Inwestycyjnych chroniących Fundusz przed skutkami upadłości Depozytariusza, nie można również wykluczyć sytuacji, w której postawienie

Depozytariusza lub Subdepozytariusza w stan likwidacji lub upadłości będzie wywierać negatywny skutek na wartość Aktywów Subfunduszu lub doprowadzi do utraty części Aktywów Subfunduszu.

Ryzyko związane z koncentracją aktywów lub rynków - związane jest z możliwością inwestycji znacznej części Aktywów Subfunduszu w jednym rodzaju instrumentu finansowego lub na jednym rynku. Subfundusz inwestuje przeważającą część aktywów w instrumenty ETF notowane na rynkach innych niż na terenie Rzeczypospolitej Polskiej. W szczególności, niekorzystna sytuacja makroekonomiczna w danym kraju może spowodować pogorszenie się sytuacji finansowej znacznej liczby aktywów bazowych danego ETF będącego przedmiotem lokat Subfunduszu, a w konsekwencji niekorzystnie wpłynąć na rentowność inwestycji w Jednostki Subfunduszu. Subfundusz inwestuje głównie w tytuły uczestnictwa funduszy zagranicznych lub instytucji wspólnego inwestowania mających siedzibę za granicą inwestujących w instrumenty udziałowe spółek, które mają siedzibę lub prowadzą przeważającą część swojej działalności gospodarczej w Europie, więc ryzyko koncentracji aktywów związane jest również z tymi inwestycjami. Zgodnie z art. 101 ust. 2 Ustawy, Fundusz nie może lokować więcej niż 20 % wartości Aktywów Subfunduszu w tytuły uczestnictwa funduszu zagranicznego lub tytuły uczestnictwa instytucji wspólnego inwestowania, a jeżeli ten fundusz zagraniczny lub instytucja wspólnego inwestowania jest funduszem z wydzielonymi subfunduszami lub funduszem lub instytucją składającą się z subfunduszy i każdy z subfunduszy stosuje inną politykę inwestycyjną - więcej niż 20 % wartości swoich aktywów w jednostki uczestnictwa lub tytuły uczestnictwa jednego subfunduszu. Fundusz nie może wykluczyć sytuacji, w której większość Aktywów Subfunduszu będzie inwestowana w tytuły uczestnictwa kilku subfunduszy wchodzących w skład jednego funduszu zagranicznego lub jednej instytucji wspólnego inwestowania. Fundusz nie może również wykluczyć sytuacji, w której większość Aktywów Subfunduszu będzie inwestowana w tytuły uczestnictwa kilku subfunduszy, funduszy zagranicznych lub instytucji wspólnego inwestowania, które są zarządzane przez ten sam podmiot lub przez podmioty wchodzące w skład tej samej grupy kapitałowej. Możliwość wystąpienia wspólnych czynników ryzyka, w tym ryzyka operacyjnego, ryzyka kredytowego, ryzyka wynikającego z możliwości realizacji zbliżonej polityki inwestycyjnej przez te subfundusze, fundusze zagraniczne lub instytucje wspólnego inwestowania, ryzyka reputacyjnego, a także innych wspólnych rodzajów ryzyka, powoduje podwyższenie ryzyka związanego z inwestowaniem w Jednostki Uczestnictwa Subfunduszu.

Ryzyko inwestycji w instrumenty pochodne - inwestowanie w Instrumenty Pochodne, w tym Niewystandaryzowane Instrumenty Pochodne, wiąże się z ryzykiem rynkowym, tj. możliwością poniesienia strat w wyniku niekorzystnych zmian parametrów rynkowych, takich jak: kursy akcji, poziomy stóp procentowych, kursy walutowe, czy zmienności tych parametrów. Inwestowanie w Niewystandaryzowane Instrumenty Pochodne związane jest ponadto z ryzykiem kredytowym, tj. możliwością niewywiązania się z zobowiązań przez kontrahenta Funduszu, co może skutkować utratą nawet znacznej części Aktywów Subfunduszu. Dodatkowo, ze względu na specyfikę Instrumentów Pochodnych, tj. efektu dźwigni finansowej, możliwości zajmowania krótkiej pozycji oraz poziomu skomplikowania wyceny tych instrumentów, materializacja ryzyk operacyjnych przy dokonywaniu transakcji tymi instrumentami ma potencjalnie większe konsekwencje niż w przypadku klasycznych instrumentów finansowych.

Ryzyko inwestycji w lokaty bankowe - ryzyko to polega na nieuregulowaniu przez bank w terminie należności z tytułu lokaty.

Ryzyko stóp procentowych - oznacza możliwość takiej zmiany wysokości stóp procentowych, która będzie prowadziła do zmniejszenia się wartości poszczególnych dłużnych instrumentów finansowych wchodzących w skład portfela inwestycyjnego Subfunduszu, a tym samym także zmniejszenia się wartości całego portfela inwestycyjnego Subfunduszu. Zmiany stóp procentowych mogą mieć różny wpływ na wartość instrumentów finansowych znajdujących się w portfelu Subfunduszu. Przy wzrastających stopach procentowych może np. nastąpić spadek ceny rynkowej posiadanych instrumentów dłużnych.

Ryzyko związane z inwestowaniem w tytuły uczestnictwa funduszy zagranicznych – instytucje wspólnego inwestowania oraz fundusze zagraniczne, których tytuły uczestnictwa są przedmiotem lokat Subfunduszu, dokonują lokat na rynkach finansowych, z którymi związane są wszystkie rodzaje ryzyk opisane w niniejszym punkcie. W związku z dokonywaniem przez Subfundusz lokat w tytuły uczestnictwa funduszy zagranicznych, ryzyka te są również pośrednio ponoszone przez Uczestników Funduszu.

Ponadto ewentualne błędy w wycenie tytułów uczestnictwa funduszy zagranicznych będących przedmiotem lokat Subfunduszu mogą wywierać wpływ na wycenę Jednostek Uczestnictwa Subfunduszu. Wprawdzie wycena tytułów uczestnictwa funduszy zagranicznych opiera się na zasadach wartości godziwej, ale nie można wykluczyć sytuacji, w której na skutek braku płynności niektórych instrumentów finansowych będących przedmiotem lokat funduszu zagranicznego, w następstwie błędów operacyjnych lub w wyniku innych zdarzeń wycena tytułów uczestnictwa zostanie skorygowana, ulegnie skokowej zmianie lub zostanie zawieszona na czas nieokreślony. Korekty takie mogą wpływać ujemnie lub dodatnio na wartość Jednostek Uczestnictwa Subfunduszu.

Umarzanie tytułów uczestnictwa funduszy zagranicznych może podlegać różnym ograniczeniom mającym istotny wpływ na możliwość zbycia tego rodzaju lokat przez Subfundusz. Zawieszenie oficjalnej wyceny, wprowadzenie ograniczeń lub wystąpienie opóźnień w umarzaniu tytułów uczestnictwa funduszy zagranicznych będących przedmiotem lokat Subfunduszu lub w przekazaniu Subfunduszowi środków z tytułu tych umorzeń może utrudnić lub uniemożliwić Funduszowi wywiązywanie się ze zobowiązań wobec Uczestników Subfunduszu, w tym w szczególności opóźnić wypłatę środków z tytułu odkupienia Jednostek Uczestnictwa, spowodować konieczność stosowania proporcjonalnej redukcji i rat przy dokonywaniu wypłat z tytułu umorzeń Jednostek Uczestnictwa Subfunduszu, utrudnić lub uniemożliwić dokonanie prawidłowej wyceny Jednostek Uczestnictwa oraz spowodować konieczność zawieszenia odkupywania Jednostek Uczestnictwa Subfunduszu.

Ryzyko konfliktów interesów - w związku z korzystaniem z technik efektywnego zarządzania portfelem, tj. technik inwencyjnych wykorzystywanych w celu redukcji ryzyka, redukcji kosztów lub generowania dodatkowego dochodu, mogą powstać konflikty interesów wynikające z faktu, że kontrahent lub jego podmioty powiązane mogą świadczyć na rzecz Funduszu, innych funduszy zarządzanych przez Towarzystwo lub na rzecz Towarzystwa inne usługi lub oferować im inne produkty. Towarzystwo unika działań mogących powodować wystąpienie konfliktu interesów, podejmuje niezbędne działania w celu identyfikacji konfliktu interesów, dąży do wyeliminowania bądź ograniczenia negatywnego wpływu konfliktu interesów na wyniki Subfunduszu oraz funkcjonowanie Towarzystwa i jego relacje z klientami i innymi podmiotami powiązanymi.

Ryzyko nieosiągnięcia oczekiwanego zwrotu z inwestycji w Jednostki Uczestnictwa - Fundusz nie gwarantuje osiągnięcia celu inwestycyjnego wskazanego w Statucie. Istnieje ryzyko, że Fundusz nie osiągnie zamierzonego celu, a tym samym Uczestnik Funduszu nie osiągnie zakładanej stopy zwrotu z inwestycji w Jednostki Uczestnictwa Subfunduszu, w szczególności z powodu zmaterializowania się jednego lub większej ilości ryzyk opisanych w tej części Prospektu.

Ryzyko związane z zawarciem określonych umów – specyfika zawieranych umów o obsługę Funduszu i jego Uczestników, w tym umów z agentem transferowym i dystrybutorami, powoduje możliwość nieprawidłowego wywiązywania się przez te podmioty z podjętych zobowiązań, w szczególności poprzez opóźnienie w przesyłaniu i realizacji zleceń lub błędną realizację zleceń.

Ryzyko związane ze szczególnymi warunkami zawartych przez Fundusz transakcji – zawierane przez Fundusz transakcje mogą powodować dodatkowy wzrost ryzyka, co w szczególności dotyczy niektórych umów mających za przedmiot instrumenty pochodne (ryzyko kształtowania się wartości instrumentu bazowego w sposób odmienny od oczekiwań zarządzającego) oraz umów pożyczek papierów wartościowych (ryzyko braku możliwości wywiązania się z umowy pożyczki przez kontrahenta).

Ryzyko związane z udzielonymi gwarancjami - Fundusz nie udziela gwarancji na rzecz innych podmiotów.

Ryzyko wystąpienia szczególnych okoliczności, na wystąpienie których Uczestnik Funduszu nie ma wpływu lub ma ograniczony wpływ - Uczestnik powinien brać pod uwagę możliwość wystąpienia następujących zdarzeń, na które nie będzie miał wpływu: otwarcie likwidacji Subfunduszu lub Funduszu, przejście zarządzania Funduszem przez inne towarzystwo, przejście zarządzania Funduszem przez spółkę zarządzającą, zmiana depozytariusza lub podmiotu obsługującego Fundusz, połączenie Funduszu z innym funduszem, a także zmiana polityki inwestycyjnej Subfunduszu.

Ryzyko otwarcia likwidacji Funduszu lub Subfunduszu - Fundusz może ulec rozwiązaniu w przypadkach określonych w Ustawie o Funduszach Inwestycyjnych, w tym w szczególności w przypadku spadku WAN poniżej poziomu 2.000.000 (dwóch milionów) zł. Nie można zagwarantować, że w wyniku powyższych czynników nie nastąpi rozwiązanie Funduszu, w wyniku czego umarzenie Jednostek Uczestnictwa zostanie wstrzymane do czasu przeprowadzenia likwidacji Funduszu, a koszty likwidacji Funduszu wpłyną na zmniejszenie wartości aktywów netto Funduszu pozostających do podziału między Uczestników Funduszu. W przypadku wystąpienia co najmniej jednej z przesłanek określonych w Statucie, Towarzystwo może również podjąć decyzję o likwidacji Subfunduszu, w wyniku czego umarzenie Jednostek Uczestnictwa zostanie wstrzymane do czasu przeprowadzenia likwidacji Subfunduszu, a koszty likwidacji Subfunduszu wpłyną na zmniejszenie wartości aktywów netto Subfunduszu pozostających do podziału między Uczestników Funduszu.

Ryzyko przejęcia zarządzania Funduszem przez inne towarzystwo funduszy inwestycyjnych - zgodnie z Ustawą o Funduszach Inwestycyjnych, inne towarzystwo funduszy inwestycyjnych może na podstawie umowy z Towarzystwem przejąć zarządzanie Funduszem. W takim przypadku mogą nastąpić zmiany w zakresie zasad funkcjonowania Funduszu, w tym w szczególności celu inwestycyjnego i zasad polityki inwestycyjnej.

Ryzyko przejęcia zarządzania Funduszem przez spółkę zarządzającą - zgodnie z art. 4 ust. 1a Ustawy o Funduszach Inwestycyjnych, Towarzystwo może przekazać zarządzanie Funduszem i prowadzenie jego spraw spółce zarządzającej prowadzącej działalność na terytorium Rzeczypospolitej Polskiej. Fundusz działa w formie funduszu inwestycyjnego otwartego, w związku z czym zgodnie z art. 4 ust. 1b Ustawy nie jest możliwe przekazanie zarządzania Funduszem i prowadzenia jego spraw zarządzającemu z UE prowadzącemu działalność na terytorium Rzeczypospolitej Polskiej.

Ryzyko zmiany Depozytariusza lub podmiotu obsługującego Fundusz - Fundusz lub Depozytariusz mogą rozwiązać umowę o wykonywanie funkcji depozytariusza za wypowiedzeniem, w terminie nie krótszym niż 6 miesięcy. Zmiana Depozytariusza wymaga zgody Komisji. Jeżeli Depozytariusz nie wykonuje obowiązków określonych w umowie albo wykonuje je nienależycie, Fundusz wypowiada umowę i niezwłocznie zawiadamia o tym Komisję. Komisja może nakazać Funduszowi zmianę Depozytariusza. W tych przypadkach wypowiedzenie umowy może nastąpić w terminie krótszym niż 6 miesięcy. W przypadku otwarcia likwidacji lub ogłoszenia upadłości Depozytariusza, Fundusz niezwłocznie dokonuje zmiany depozytariusza, bez stosowania sześciomiesięcznego terminu wypowiedzenia. Zmiana depozytariusza jest dokonywana w sposób zapewniający nieprzerwane wykonywanie obowiązków Depozytariusza. Towarzystwo może w każdym czasie dokonać zmiany podmiotów obsługujących Fundusz, w szczególności Agenta Transferowego. Uczestnik nie ma wpływu na decyzję Towarzystwa o zmianie Depozytariusza lub podmiotu obsługującego Fundusz. W przypadku jednak gdy nie dojdzie do zmiany Depozytariusza zgodnie z przepisami prawa Fundusz ulega rozwiązaniu.

Ryzyko połączenia Subfunduszu z innym subfunduszem lub funduszem - za zgodą Komisji może nastąpić połączenie Subfunduszu z innym funduszem lub subfunduszem funduszu zarządzanego przez Towarzystwo (połączenie wewnętrzne) a nawet z innym funduszem zarządzanym przez inne towarzystwo funduszy inwestycyjnych (połączenie krajowe). Połączenie następuje przez przeniesienie majątku subfunduszu przejmowanego do subfunduszu lub funduszu przejmującego oraz przydzielenie Uczestnikom Jednostek Uczestnictwa subfunduszu lub funduszu przejmującego w zamian za Jednostki Uczestnictwa subfunduszu przejmowanego. Tylko w przypadku połączenia krajowego wymagana jest zgoda Zgromadzenia Uczestników Funduszu.

Ryzyko zmiany polityki inwestycyjnej Subfunduszu - Towarzystwo może podjąć decyzję o zmianie Statutu, w tym także w zakresie zasad polityki inwestycyjnej Subfunduszu. Nie można wykluczyć przypadku, w którym polityka inwestycyjna Subfunduszu ulegnie zmianie w sposób odbiegający od oczekiwań Uczestników.

Ryzyko przekształcenia specjalistycznego funduszu inwestycyjnego otwartego w fundusz inwestycyjny otwarty, które może powodować zmianę polityki inwestycyjnej wpływającą na wyniki inwestycyjne osiągane przez Fundusz oraz poziom ryzyka inwestycyjnego. Do przekształcenia specjalistycznego funduszu inwestycyjnego otwartego w fundusz inwestycyjny otwarty wymagana jest zgoda Komisji.

Ryzyko niewypłacalności gwaranta - w związku z zakładanymi inwestycjami w dłużne papiery wartościowe istnieje ryzyko, że emitent tych papierów nie będzie w stanie wykupić wyemitowanych przez siebie dłużnych papierów wartościowych bądź wypłacić odsetek. Niewypłacalność któregośkolwiek z emitentów wspomnianych instrumentów dłużnych może w istotny sposób wpłynąć na Wartość Aktywów Netto Subfunduszu. Mimo, iż jednym z podstawowych kryteriów wyboru lokat w instrumenty dłużne będzie ocena wypłacalności strony zaciągającej zobowiązanie, Fundusz nie może zagwarantować, że nie zajdzie sytuacja utraty wypłacalności emitenta/gwaranta.

Ryzyko inflacji - wzrost inflacji może spowodować spadek realnej stopy zwrotu z posiadanych w portfelu Subfunduszu instrumentów dłużnych, jak również spadek wartości tych inwestycji. W przypadku wzrostu inflacji trudniej będzie Uczestnikowi Funduszu ochronić realną wartość wpłaconego kapitału.

Ryzyko związane z regulacjami prawnymi dotyczącymi Funduszu, w szczególności w zakresie prawa podatkowego – jednym z najważniejszych czynników prowadzenia działalności gospodarczej jest otoczenie prawne. Niekorzystne zmiany w regulacjach prawnych (w szczególności w systemie podatkowym, w systemie obrotu papierami wartościowymi) mogą negatywnie wpływać na atrakcyjność finansową instrumentów finansowych. Należy przy tym podkreślić, że zmiany w systemie prawnym mogą mieć charakter nagłego i znaczącego pogorszenia parametrów gospodarczych, przyczyniając się do gwałtownych ruchów cen na rynku. Ponadto istnieje ryzyko zmian otoczenia ekonomiczno-prawnego, w jakim funkcjonuje Fundusz, powodujących zwiększenie kosztów pokrywanych z Aktywów Funduszu, w tym w wyniku zwiększenia kosztów prowadzenia działalności związanej z obsługą Funduszu. Zmiany przepisów prawa lub ich interpretacji mogą istotnie ograniczać zasady i zakres inwestycji dopuszczalnych w funduszach inwestycyjnych otwartych, a także warunki zawierania przez Fundusz umów, których przedmiotem są określone papiery wartościowe, w tym prawa pochodne.

Ryzyko nielimitowanych kosztów funduszu - Statut Funduszu wymienia koszty pokrywane ze środków własnych Subfunduszu. Ze względu na nielimitowany charakter tych kosztów istnieje ryzyko, że zbyt duża ich wartość może niekorzystnie wpłynąć na rentowność inwestycji w Jednostki Uczestnictwa Subfunduszu.

Ryzyko kadry zarządzającej – działalność Funduszu w znacznym stopniu uzależniona jest od jakości pracy pracowników i Towarzystwa i podmiotów, którym powierzono wykonywanie określonych obowiązków. Pomimo zapewnienia takim pracownikom konkurencyjnych warunków pracy, Towarzystwo nie może zapewnić, że ewentualne odejście niektórych pracowników i członków kierownictwa nie będzie mieć negatywnego wpływu na działalność Funduszu.

Ryzyko związane z realizacją obowiązków wynikających z Ustawy AML - zgodnie z Ustawą AML, Fundusz dokona zamrożenia wartości majątkowych Uczestnika z zachowaniem należytej staranności na podstawie prawa Unii Europejskiej wprowadzającego szczególne środki ograniczające przeciwnie niektórym osobom, grupom lub podmiotom, jeśli Uczestnik jest wymieniony w aktach prawa Unii Europejskiej wprowadzających szczególne środki ograniczające lub listach ogłaszanych przez Generalnego Inspektora na podstawie rezolucji Rady Bezpieczeństwa Organizacji

Narodów Zjednoczonych wydanych na podstawie rozdziału VII Karty Narodów Zjednoczonych, dotyczących zagrożeń dla międzynarodowego pokoju i bezpieczeństwa spowodowanych aktami terrorystycznymi, w szczególności na listach, o których mowa w pkt 3 rezolucji 2253 (2015) Rady Bezpieczeństwa Organizacji Narodów Zjednoczonych lub w pkt 1 rezolucji 1988 (2011) Rady Bezpieczeństwa Organizacji Narodów Zjednoczonych; liście, o której mowa w art. 120 ust. 1 Ustawy AML - publikowanych w Biuletynie Informacji Publicznej na stronie podmiotowej ministra właściwego do spraw finansów publicznych. Ponadto istnieje ryzyko, iż w przypadku osób zajmujących eksponowane stanowiska polityczne, będących członkiem rodziny osoby zajmującej eksponowane stanowisko polityczne lub osobą znaną jako bliski współpracownik osoby zajmującej eksponowane stanowisko polityczne Zarząd Towarzystwa, wskazany członek Zarządu lub osoba wyznaczona przez Zarząd nie wyrazi zgody na nabycie jednostek uczestnictwa Funduszu lub kontynuację stosunków gospodarczych z Uczestnikiem lub dojdzie do realizacji zlecenia z opóźnieniem w wyniku konieczności dokonania wymaganych przez Ustawę AML dodatkowych czynności, w tym analiz. Ustawa AML w stosunkach do osób zajmujących eksponowane stanowisko polityczne wymaga uzyskania zgody Zarządu Towarzystwa, wskazanego członka Zarządu lub osoby wyznaczonej przez Zarząd na nawiązanie lub kontynuowanie relacji z Uczestnikiem.

Ponadto, na podstawie art. 41 ust. 1 Ustawy AML Towarzystwo w przypadku braku możliwości zastosowania jednego ze środków bezpieczeństwa finansowego, o których mowa w art. 34 ust. 1 ww. ustawy w szczególności:

- a) nie nawiązuje stosunków gospodarczych,
- b) rozwiązuje stosunki gospodarcze.

Ryzyko związane z inwestowaniem w papiery wartościowe emitowane, poręczone lub gwarantowane przez kraje znajdujące się w niestabilnej lub skomplikowanej sytuacji ekonomicznej i politycznej - w ramach stosowanej polityki inwestycyjnej Subfundusz może alokować aktywa w papiery wartościowe emitowane, poręczone lub gwarantowane przez szereg krajów wskazanych w Statucie lub Prospekcie, przy czym poszczególne kraje mogą znajdować się lub znaleźć się w czasie trwania inwestycji w niestabilnej lub skomplikowanej sytuacji ekonomicznej i politycznej. Wystąpienie takich okoliczności może skutkować spadkiem wartości aktywów będących przedmiotem takich inwestycji i w konsekwencji przyczynić się do obniżenia wartości Jednostki Uczestnictwa Subfunduszu. Mimo, iż jednym z podstawowych kryteriów wyboru lokat w w/w instrumenty będzie ocena wypłacalności emitenta, poręczyciela lub gwaranta, Fundusz nie może zagwarantować, że nie zajdzie sytuacja utraty jego wypłacalności.

3.15.1. Ekspozycja alternatywnego funduszu inwestycyjnego (Funduszu) liczona jest zgodnie z Rozporządzeniem Delegowanym Komisji NR 231/2013 uzupełniającego dyrektywę Parlamentu Europejskiego i Rady 2011/61/UE w odniesieniu do zwolnień, ogólnych warunków dotyczących prowadzenia działalności, depozytariuszy, dźwigni finansowej, przejrzystości i nadzoru (Rozporządzenie) - poprzez obliczenie dźwigni finansowej zarówno metodą brutto jak i metodą zaangażowania opisanymi w niniejszym Rozporządzeniu, odpowiednio w Art. 7 i Art. 8 oraz jego Załącznikach I i II.

3.16. Określenie profilu inwestora

Subfundusz jest przeznaczony dla osób o długim horyzoncie inwestycyjnym (ponad 5 lat) oraz dużej skłonności do ryzyka.

Inwestorzy powinni mieć świadomość, że w przypadku zaistnienia negatywnych okoliczności stopa zwrotu z Jednostki Uczestnictwa Subfunduszu może okazać się niższa od oczekiwanej.

3.17. Informacje na temat obowiązków podatkowych Funduszu lub jego Uczestników

UCZESTNIK MUSI MIEĆ NA WZGLĘDZIE, że od dnia 1 stycznia 2024 roku zasady rozliczania dochodów z inwestycji w fundusze inwestycyjne uległy istotnym zmianom, w ten sposób, że podatek nie jest już pobierany przez Fundusz (Fundusz nie jest płatnikiem podatku). Fundusz będzie wystawiać Uczestnikowi informację podatkową dotyczącą uzyskanych w danym roku dochodów (przychodów). Uczestnik zobowiązany jest samodzielnie rozliczyć zobowiązanie podatkowe, przy czym będzie mógł uwzględnić stratę z inwestycji w fundusze kapitałowe przy rozliczaniu dochodów z działalności inwestycyjnej.

a) Zasady opodatkowania Funduszu podatkiem dochodowym reguluje Ustawa o Podatku Dochodowym od Osób Prawnych

Zgodnie z tą ustawą zwalnia się od podatku fundusze inwestycyjne.

b) Zasady opodatkowania osób fizycznych podatkiem dochodowym uregulowane zostały w Ustawie o Podatku Dochodowym od Osób Fizycznych

Opodatkowanie dochodów z tytułu udziału w funduszach inwestycyjnych osób fizycznych reguluje Ustawa o Podatku Dochodowym od Osób Fizycznych. Od dochodów osób fizycznych uzyskanych z umorzenia, odkupienia, wykupienia albo unicestwienia w inny sposób tytułów uczestnictwa (jednostek uczestnictwa) w funduszach inwestycyjnych podatek dochodowy wynosi 19% uzyskanego dochodu (art. 30b ust. 1 pkt 5) z wyjątkiem (na zasadzie praw nabytych) dochodów wypłacanych podatnikowi na podstawie umów zawartych przed dniem 1 grudnia 2001 r.

Dochodem, o którym mowa powyżej, jest różnica między sumą przychodów uzyskanych z tytułu umorzenia, odkupienia, wykupienia albo unicestwienia w inny sposób tytułów uczestnictwa w funduszach kapitałowych a kosztami uzyskania przychodów, określonymi na podstawie art. 23 ust. 1 pkt 38 Ustawa o Podatku Dochodowym od Osób Fizycznych, osiągnięta w roku podatkowym.

Z podatku dochodowego zwolnione są wypłaty środków z Pracowniczego Programu Emerytalnego dokonywane na rzecz Uczestnika lub osób uprawnionych do tych środków w razie śmierci Uczestnika (art. 21 ust. 1 pkt 58). Z podatku dochodowego zwolnione są dochody z tytułu oszczędzania na IKE uzyskane w związku z gromadzeniem i wypłatą środków gromadzonych przez oszczędzającego na IKE, wypłatą środków na rzecz osób uprawnionych do tych środków po śmierci oszczędzającego na IKE, wypłatą transferową - z tym, że zwolnienie nie ma zastosowania w przypadku, gdy oszczędzający gromadził oszczędności na więcej niż jednym IKE, chyba że przepisy o IKE przewidują taką możliwość (art. 21 ust. 1). Od dochodów z tytułu gromadzenia oszczędności na więcej niż jednym IKE pobiera się zryczałtowany podatek dochodowy w wysokości 75% uzyskanego dochodu na każdym IKE (art. 30 ust. 1 pkt 7a). Od dochodów z tytułu zwrotu lub częściowego zwrotu z IKE pobiera się (Fundusz pobiera jako płatnik) zryczałtowany podatek dochodowy w wysokości 19% uzyskanego dochodu (art. 30a ust. 1 pkt 10). Dochodem w przypadku zwrotu z IKE jest różnica między kwotą stanowiącą wartość środków zgromadzonych na IKE a sumą wpłat na IKE, a w przypadku częściowego zwrotu dochodem jest kwota zwrotu pomniejszona o kwotę stanowiącą iloczyn kwoty zwrotu i wskaźnika stanowiącego udział sumy wpłat na IKE do wartości środków zgromadzonych na tym koncie. Dochodu tego nie pomniejsza się o straty z kapitałów pieniężnych i praw majątkowych poniesionych w roku podatkowym oraz w latach poprzednich.

Zgodnie z art. 20 ust. 1 Ustawy o Podatku Dochodowym od Osób Fizycznych, kwoty uzyskane z tytułu zwrotu z IKZE oraz wypłaty z IKZE, w tym także dokonane na rzecz osoby uprawnionej na wypadek śmierci Oszczędzającego, uważa się za przychody z innych źródeł, o których mowa w art. 10 ust. 1 pkt 9 Ustawy o Podatku Dochodowym od Osób Fizycznych.

Wypłaty transferowe środków zgromadzonych przez Oszczędzającego na IKZE:

- 1) pomiędzy instytucjami finansowymi prowadzącymi IKZE,

Podrozdział III I – Rockbridge Neo Subfundusz Akcji Europejskich

2) na IKZE osoby uprawnionej po śmierci Oszczędzającego,

3) w postępowaniu likwidacyjnym lub upadłościowym na IKZE Oszczędzającego,

są, zgodnie z art. 21 ust. 1 pkt 58b Ustawy o Podatku Dochodowym od Osób Fizycznych, wolne od podatku dochodowego.

Zgodnie z art. 26 ust. 1 pkt 2b oraz art. 30c ust. 2 Ustawy o Podatku Dochodowym od Osób Fizycznych, podstawę obliczenia podatku dochodowego stanowi dochód ustalony po odliczeniu kwot wpłat na IKZE dokonanych przez podatnika w roku podatkowym do wysokości określonej w przepisach o IKZE. Wysokość wpłat ustala się na podstawie dokumentów stwierdzających ich poniesienie. W art. 26 ust. 13a oraz 30c ust. 3 Ustawy o Podatku Dochodowym od Osób Fizycznych określono dodatkowe warunki, przy zachowaniu których wpłaty na IKZE podlegają odliczeniu od dochodu. Zgodnie z art. 26 ust. 6g oraz art. 30c ust. 3b Ustawy o Podatku Dochodowym od Osób Fizycznych odliczenia wpłat na IKZE dokonuje się w zeznaniu podatkowym.

Zgodnie z art. 30 ust. 1 pkt 14 Ustawy o Podatku Dochodowym od Osób Fizycznych od kwoty wypłat z IKZE, w tym wypłat na rzecz osoby uprawnionej na wypadek śmierci oszczędzającego dokonanych na podstawie art. 34a ust. 1 pkt 2 ustawy z dnia 20 kwietnia o indywidualnych kontach emerytalnych oraz indywidualnych kontach zabezpieczenia emerytalnego pobiera się zryczałtowany podatek dochodowy w wysokości 10% przychodu. Stosownie do art. 30 ust. 3 Ustawy o Podatku Dochodowym od Osób Fizycznych zryczałtowany podatek dochodowy, o którym mowa w zdaniu poprzednim pobiera się bez pomniejszania przychodu o koszty uzyskania. Instytucja finansowa prowadząca IKZE zobowiązana jest, jako płatnik, do poboru podatku od dokonywanych wypłat z IKZE, bez względu na formę wypłaty (wypłata jednorazowa albo w ratach).

Od dnia 1 stycznia 2024 r. Fundusz, co do zasady, przestaje być płatnikiem podatku dochodowego od osób fizycznych z tytułu udziału w funduszach kapitałowych. W pewnym zakresie Fundusz będzie nadal pełnił funkcję płatnika podatku od dochodów (przychodów) uzyskanych z tytułów wskazanych w art. 30a ust. 1 Ustawy o Podatku Dochodowym od Osób Fizycznych (w tym dochody z tytułu zwrotu z IKE, PPE). Dla dochodów uzyskanych od 1 stycznia 2024 r. z umorzenia, odkupienia, wykupienia albo unicestwienia w inny sposób tytułów uczestnictwa (jednostek uczestnictwa) Fundusz będzie wystawił Uczestnikowi informację podatkową dotyczącą uzyskanych w danym roku podatkowym dochodów (przychodów). Uczestnik zobowiązany będzie samodzielnie rozliczyć zobowiązanie podatkowe, przy czym będzie mógł uwzględnić stratę z inwestycji w fundusze kapitałowe przy rozliczaniu dochodów z działalności inwestycyjnej. Dla określenia obowiązków podatkowych w odniesieniu do osób fizycznych, które nie mają miejsca zamieszkania lub czasowego pobytu na terytorium Rzeczypospolitej Polskiej niezbędne jest uwzględnienie oprócz przepisów prawa polskiego charakteru ustroju podatkowego krajów zamieszkania tych osób oraz treści umów międzynarodowych w sprawie zapobiegania podwójnemu opodatkowaniu zawartych przez Rzeczypospolitą Polską z krajami zamieszkania tych osób. Jednakże zastosowanie stawki wynikającej z tych umów albo niepobranie podatku zgodnie z tymi umowami jest możliwe wyłącznie po przedstawieniu Funduszowi przez podatnika zaświadczenia o jego miejscu zamieszkania za granicą do celów podatkowych (certyfikat rezydencji). Aby certyfikat rezydencji podatkowej został uznany za ważny przez płatnika podatku, powinien co najmniej zostać:

- przedłożony jako oryginał lub uwierzytelniony notarialnie odpis, wyciąg lub kopia;
- przetłumaczony na język polski przez tłumacza przysięgłego, chyba że pracownik instytucji przyjmującej certyfikat rezydencji podatkowej uzna, iż został on sporządzony w języku przyjętym w sferze międzynarodowych finansów;
- zaktualizowany raz w roku.

Nie ustala się przychodu z tytułu umorzenia Jednostek Uczestnictwa Subfunduszu w przypadku Zamiany Jednostek Uczestnictwa Subfunduszu na Jednostki Uczestnictwa innego Subfunduszu.

Jednostki Uczestnictwa podlegają dziedziczeniu. W związku z tym może zaistnieć konieczność uiszczenia podatku od spadków i darowizn na zasadach uregulowanych w ustawie z dnia 28 lipca 1983 r. o podatku od spadków i darowizn (Dz.U. z 2025 r., poz. 775 z późn. zm.).

c) Zasady opodatkowania osób prawnych podatkiem dochodowym reguluje Ustawa o Podatku Dochodowym od Osób Prawnych

Przedmiotem opodatkowania podatkiem dochodowym od osób prawnych jest dochód. Dochodem podlegającym opodatkowaniu podatkiem dochodowym od osób prawnych jest nadwyżka sumy przychodów nad kosztami ich uzyskania, osiągnięta w roku podatkowym. Przychodem jest wartość otrzymanych środków w związku z umorzeniem Jednostek Uczestnictwa.

Do przychodów nie zalicza się przychodów z tytułu umorzenia Jednostek Uczestnictwa subfunduszu funduszu inwestycyjnego z wydzielonymi subfunduszami, w przypadku Zamiany Jednostek Uczestnictwa subfunduszu na Jednostki Uczestnictwa innego subfunduszu tego samego funduszu inwestycyjnego.

Kosztami uzyskania przychodów są wydatki na nabycie Jednostek Uczestnictwa Funduszu. Wydatki te są kosztem uzyskania przychodu przy ustalaniu dochodu ze zbycia Jednostek Uczestnictwa Funduszu. Zasady uznawania wydatków na nabycie Jednostek Uczestnictwa za koszty uzyskania przychodów nie stosuje się przy zamianie Jednostek Uczestnictwa subfunduszu na Jednostki Uczestnictwa innego subfunduszu tego samego funduszu inwestycyjnego z wydzielonymi subfunduszami.

Dochody z tytułu umorzenia Jednostek Uczestnictwa zwiększają podstawę opodatkowania. Po ustaleniu podstawy opodatkowania, podatek oblicza się przy zastosowaniu stawki wynoszącej 19% podstawy opodatkowania. W celu określenia obowiązków podatkowych osób prawnych, które nie mają siedziby ani zarządu na terytorium Rzeczypospolitej Polskiej, należy uwzględnić oprócz przepisów Ustawy o Podatku Dochodowym od Osób Prawnych treść odpowiednich umów międzynarodowych o unikaniu podwójnego opodatkowania.

d) Dodatkowe informacje w sprawie opodatkowania

Ze względu na fakt, iż obowiązki podatkowe zależą od indywidualnej sytuacji Uczestnika Funduszu i miejsca dokonywania inwestycji, w celu ustalenia obowiązków podatkowych wskazane jest zasięgnięcie porady doradcy podatkowego lub prawnego.

Przy odkupywaniu Jednostek Uczestnictwa Fundusz stosuje metodę FIFO, która oznacza, że jako pierwsze odkupywane są Jednostki Uczestnictwa zbyte Uczestnikowi Subfunduszu po najwyższej Wartości Aktywów Netto Subfunduszu na Jednostkę Uczestnictwa.

3.18. (skreślony)

3.19. (skreślony)

3.20. Informacje o wysokości opłat i prowizji związanych z uczestnictwem w Funduszu, sposobie ich naliczania i pobierania oraz o kosztach obciążających Fundusz

3.20.1. Rodzaje, maksymalną wysokość, sposób kalkulacji i naliczania kosztów obciążających Subfundusz, w tym w szczególności wynagrodzenia Towarzystwa regulują przepisy Statutu – § 18l.

3.20.2. Wskaźnik kosztów całkowitych Subfunduszu WKC:

a) wysokość wskaźnika – za rok 2025:

- dla Jednostki Uczestnictwa typu A: 1,93%;
- dla Jednostki Uczestnictwa typu A1: 1,28%;
- dla Jednostki Uczestnictwa typu E: 1,93%;
- dla Jednostki Uczestnictwa typu I: 1,93%.

b) Sposób obliczania wskaźnika:

Współczynnik Kosztów Całkowitych (wskaźnik WKC) oblicza się według wzoru:

$$WKC = Kt/WANt,$$

gdzie:

WAN – oznacza średnią wartość aktywów netto Subfunduszu reprezentowanych przez Jednostki Uczestnictwa danej kategorii,

K – oznacza koszty operacyjne Subfunduszu, o których mowa w rozporządzeniu o szczególnych zasadach rachunkowości funduszy inwestycyjnych, poniesione przez odpowiednią kategorię Jednostek Uczestnictwa,

t – oznacza okres, za który przedstawiane są dane.

Wskaźnik WKC odzwierciedla udział kosztów niezwiązanych bezpośrednio z działalnością inwestycyjną Subfunduszu w średniej wartości aktywów netto Subfunduszu za dany rok.

Różnice w opłatach i kosztach związanych z poszczególnymi kategoriami Jednostek Uczestnictwa opisane zostały w pkt 3.8.a. oraz 3.20.4. Prospektu.

Podstawę tych różnic stanowi § 18i i § 19 Statutu.

3.20.3. Koszty Subfunduszu niewłączone do wskaźnika WKC – do wskaźnika WKC nie włącza się:

- kosztów transakcyjnych, w tym prowizji i opłat maklerskich, podatków związanych z nabyciem lub zbyciem składników portfela,
- odsetek z tytułu zaciągniętych pożyczek lub kredytów,
- świadczeń wynikających z realizacji umów, których przedmiotem są instrumenty pochodne,
- opłat związanych z nabyciem lub odkupieniem Jednostek Uczestnictwa lub innych opłat ponoszonych bezpośrednio przez Uczestnika,
- wartości świadczeń dodatkowych.

Wskaźnik WKC odzwierciedla udział kosztów niezwiązanych bezpośrednio z działalnością inwestycyjną Subfunduszu w średniej Wartości Aktywów Netto Subfunduszu za dany rok. Do kosztów związanych bezpośrednio z działalnością inwestycyjną Subfunduszu zalicza się, o ile występują, ujemne saldo różnic kursowych powstałe w związku z wyceną środków pieniężnych, należności oraz zobowiązań w walutach obcych.

3.20.4. Opłaty manipulacyjne z tytułu zbycia lub odkupienia Jednostki Uczestnictwa oraz innych opłat uiszczanych bezpośrednio przez Uczestnika

W Subfunduszu Akcji Europejskich pobierane są następujące Opłaty Manipulacyjne:

Jednostki Uczestnictwa kategorii A – opłaty maksymalne określone w Statucie Funduszu:

- Opłata Dystrybucyjna – nie wyższa niż 5% wpłacanej kwoty
- Opłata Umorzeniowa – nie wyższa niż 1% kwoty wypłaconej z tytułu odkupienia Jednostek Uczestnictwa

Wysokość Opłaty Dystrybucyjnej za zbycie Jednostek Uczestnictwa kategorii A określona jest w Tabeli Opłat i nie może być wyższa niż maksymalna wysokość Opłaty Dystrybucyjnej określonej w Statucie Funduszu. Dla danego Dystrybutora sporządzana jest Tabela Opłat, która jest dostępna u Dystrybutora.

Wysokość Opłaty Umorzeniowej za odkupienie Jednostek Uczestnictwa kategorii A określona jest w Tabeli Opłat i nie może być wyższa niż maksymalna wysokość Opłaty Umorzeniowej określonej w Statucie Funduszu. Dla danego Dystrybutora sporządzana jest Tabela Opłat, która jest dostępna u Dystrybutora.

Jednostki Uczestnictwa kategorii A1 – opłaty maksymalne określone w Statucie Funduszu

- Opłata Dystrybucyjna – nie wyższa niż 5% wpłacanej kwoty
- Opłata Umorzeniowa – nie wyższa niż 1% kwoty wypłaconej z tytułu odkupienia Jednostek Uczestnictwa. Wysokość Opłaty Dystrybucyjnej za zbycie Jednostek Uczestnictwa kategorii A1 określona jest w Tabeli Opłat i nie może być wyższa niż maksymalna wysokość Opłaty Dystrybucyjnej określonej w Statucie Funduszu.

Wysokość Opłaty Umorzeniowej za odkupienie Jednostek Uczestnictwa kategorii A1 określona jest w Tabeli Opłat i nie może być wyższa niż maksymalna wysokość Opłaty Umorzeniowej określonej w Statucie Funduszu. Tabela Opłat jest dostępna w Punkcie Obsługi Klienta dla Jednostek Uczestnictwa Zbywanych Bezpośrednio zlokalizowanym w siedzibie Towarzystwa.

Jednostki Uczestnictwa kategorii B

Za zbycie Jednostek Uczestnictwa kategorii B pobierana jest Opłata Dystrybucyjna w wysokości określonej w umowie oraz regulaminie dotyczących danego Programu Systematycznego Oszczędzania, która nie będzie wyższa niż 3% wpłacanej kwoty.

Za odkupienie Jednostek Uczestnictwa kategorii B pobiera się Opłatę Umorzeniową w wysokości określonej w umowie oraz regulaminie dotyczących danego Programu Systematycznego Oszczędzania, która nie będzie wyższa niż 4% kwoty wypłacanej z tytułu odkupienia Jednostek Uczestnictwa kategorii B.

Jednostki Uczestnictwa kategorii E

- Opłata Dystrybucyjna – opłata nie jest pobierana
- Opłata Umorzeniowa – opłata nie jest pobierana
- Opłata za Zamianę – opłata nie jest pobierana

Pobiera się opłatę za otwarcie Rachunku IKZE w wysokości, podanej w Tabeli Opłat obowiązującej u danego Dystrybutora w wysokości nie większej niż 600 zł oraz Towarzystwo pobiera opłatę dodatkową za dokonanie Wypłaty, Wypłaty Transferowej lub Zwrotu w okresie 12-miesięcy liczonych od dnia zawarcia Umowy IKZE Rockbridge Neo Fundusze Inwestycyjne w wysokości 2% kwoty podlegającej Wypłacie, Wypłacie Transferowej lub Zwrotowi.

Jednostki Uczestnictwa kategorii I – maksymalne stawki określone w Statucie

- Opłata Dystrybucyjna – nie wyższa niż 3% wpłaconej kwoty
- Opłata Umorzeniowa – nie wyższa niż 2% uzyskanej w wyniku umorzenia Jednostek Uczestnictwa
- Opłata za otwarcie rachunku IKE – nie wyższa niż 300 zł (w zależności od wariantu opisanego w §19 Statutu Funduszu)
- Opłata za Konwersję – przy konwersji do Subfunduszu opłata nie jest pobierana
- Opłata za Zamianę – przy zamianie do Subfunduszu opłata nie jest pobierana

Obowiązujące stawki Opłat Manipulacyjnych dla Jednostek Uczestnictwa kategorii I określone są w Tabeli Opłat obowiązującej u danego Dystrybutora. Wysokość Opłaty Manipulacyjnej nie może być wyższa niż maksymalna wysokość opłaty określonej w Statucie Funduszu. Tabela Opłat jest udostępniana u Dystrybutora, w siedzibie Towarzystwa oraz na stronach internetowych Towarzystwa: www.rockbridge.pl

Towarzystwo pobierze Opłatę Umorzeniową za dokonanie Wypłaty, Wypłaty Transferowej lub Zwrotu w okresie 12 miesięcy od daty zawarcia umowy o prowadzenie IKE Rockbridge Neo Fundusze Inwestycyjne, w wysokości podanej w Tabeli Opłat IKE, nie wyższej niż 2% wypłacanej kwoty.

3.20.5. Opłata zmienna będąca częścią wynagrodzenia za zarządzanie, której wysokość jest uzależniona od wyników Subfunduszy, prezentowana w ujęciu procentowym w stosunku do średniej Wartości Aktywów Netto Subfunduszu – nie występuje.

3.20.6. Za zarządzanie Subfunduszem pobiera się wynagrodzenie od Aktywów Subfunduszu przypadających na daną kategorię Jednostki Uczestnictwa, w maksymalnej wysokości do 2,0% w skali roku naliczone od Wartości Aktywów Netto Subfunduszu. Wskazana maksymalna stawka wynagrodzenia za zarządzanie Subfunduszem odnosi się do kategorii Jednostek Uczestnictwa A, B, E i I zbywanych w ramach Subfunduszu. W przypadku kategorii Jednostek Uczestnictwa A1 Towarzystwo pobiera z Aktywów Subfunduszu wynagrodzenie maksymalnie do wysokości 1,99% w skali roku naliczone od Wartości Aktywów Netto Subfunduszu.

3.20.7. Zgodnie z § 18l ust. 4 Statutu Funduszu koszty działalności Subfunduszu niewymienione w § 18l ust. 3 Statutu Funduszu lub przekraczające limity tam określone pokrywane są przez Towarzystwo.

Część umów o świadczenie usług brokerskich zawartych z podmiotami prowadzącymi działalność maklerską zawiera klauzule dotyczące nieodpłatnego udostępniania analiz i rekomendacji rynkowych. Świadczenia dodatkowe wynikające z tych porozumień nie mają wpływu na wysokość prowizji pobieranych przez podmiot świadczący usługę na rzecz Subfunduszu oraz na wysokość wynagrodzenia Towarzystwa za zarządzanie Subfunduszem. Istniejące porozumienia w tym zakresie nie mają negatywnego wpływu na interes Uczestników Subfunduszu.

3.21. Podstawowe dane finansowe Funduszu w ujęciu historycznym

a) Wartość aktywów netto Subfunduszu na 31 grudnia 2025 roku wynosiła 5 618 tys. złotych.

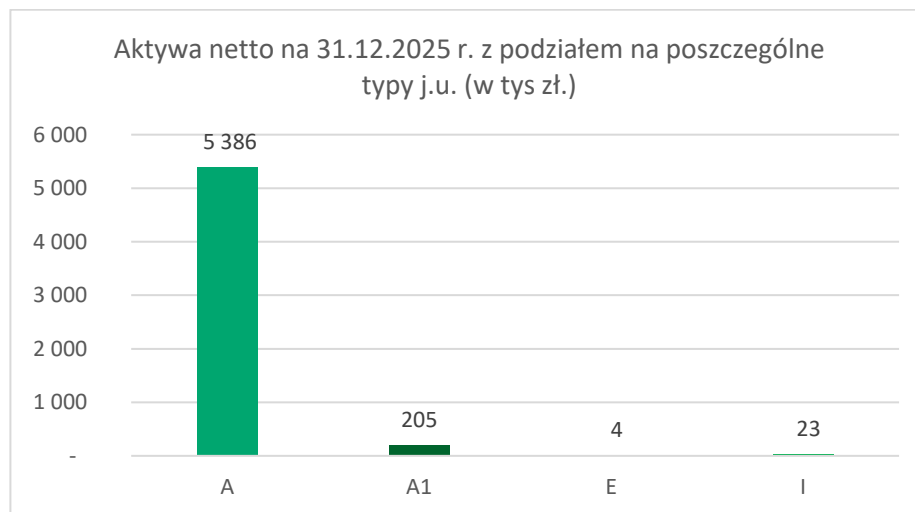

b) Wielkość średniej stopy zwrotu z inwestycji w Jednostki Uczestnictwa za ostatnie 3, 5, 10 lat

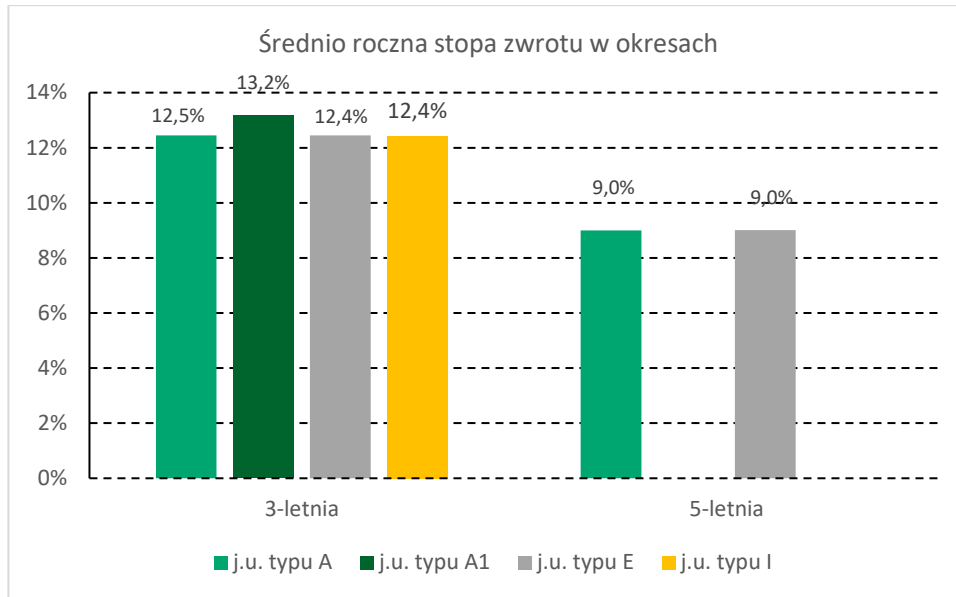

c) Wzorzec służący do oceny efektywności inwestycji w Jednostki Uczestnictwa

Subfundusz nie posiada benchmarku.

d) Z uwagi na brak benchmarku Subfunduszu średnie stopy zwrotu z przyjętego przez Subfundusz wzoru nie są prezentowane.

e) Indywidualna stopa zwrotu Uczestnika z inwestycji jest uzależniona od wartości Jednostki Uczestnictwa w momencie jej zbycia i odkupienia przez Fundusz oraz wysokości pobranych przez Fundusz opłat manipulacyjnych. Wyniki historyczne nie gwarantują uzyskania podobnych wyników w przyszłości.

3.22. W Funduszu nie przewiduje się utworzenia rady inwestorów.

Podrozdział III m

ROCKBRIDGE NEO SUBFUNDUSZ AKCJI AMERYKI ŁACIŃSKIEJ

(zwany dalej również Subfunduszem)

(wcześniej MetLife Subfundusz Akcji Ameryki Łacińskiej, Nationale-Nederlanden Subfundusz Akcji Ameryki Łacińskiej)

3.8. Charakterystyka Jednostek Uczestnictwa Subfunduszu zbywanych przez Fundusz, w tym:

a) Charakterystyka Jednostek Uczestnictwa Subfunduszu różnych kategorii, jeżeli Fundusz zbywa jednostki różnych kategorii

Fundusz w ramach Subfunduszu zbywa Jednostki Uczestnictwa kategorii A, A1, B, E oraz I. Kategorie Jednostek Uczestnictwa są zróżnicowane pod względem stawek Opłat Manipulacyjnych określonych w Statucie Funduszu. Jednostki Uczestnictwa zróżnicowane są także pod względem sposobu ich zbywania. Jednostki Uczestnictwa kategorii A zbywane są za pośrednictwem Dystrybutorów bez ograniczeń, w tym również w ramach Wyspecjalizowanych Programów Inwestycyjnych. Jednostki Uczestnictwa kategorii A1 zbywane są wyłącznie bezpośrednio przez Fundusz. Jednostki Uczestnictwa kategorii B są zbywane za pośrednictwem Dystrybutorów bez ograniczeń w ramach Programów Systematycznego Oszczędzania. W przypadku rozwiązania umowy w ramach Programu Systematycznego Oszczędzania, Jednostki Uczestnictwa kategorii B danego Subfunduszu są zamieniane na Jednostki Uczestnictwa kategorii A tego samego Subfunduszu. Jednostki Uczestnictwa kategorii E zbywane są za pośrednictwem Dystrybutorów bez ograniczeń w ramach Rachunku IKZE we wszystkich Subfunduszach. Jednostki Uczestnictwa kategorii I zbywane są za pośrednictwem Dystrybutorów bez ograniczeń w ramach Rachunku IKE we wszystkich Subfunduszach. Kategorie Jednostek Uczestnictwa mogą być także zróżnicowane pod względem Minimalnej Wpłaty oraz wysokości opłat obciążających Aktywa Subfunduszu.

W związku z zbywaniem, odkupywaniem i Zamianą/Konwersją Jednostek Uczestnictwa kategorii A pobiera się następujące opłaty:

Opłatę Dystrybucyjną – wysokość Opłaty Dystrybucyjnej za zbycie Jednostek Uczestnictwa kategorii A określona jest w Tabeli Opłat i nie może być wyższa niż maksymalna wysokość Opłaty Dystrybucyjnej określona w Statucie Funduszu. Dla danego Dystrybutora sporządzana jest Tabela Opłat, która jest dostępna u Dystrybutora.

Opłatę Umorzeniową – wysokość Opłaty Umorzeniowej za odkupienie Jednostek Uczestnictwa kategorii A określona jest w Tabeli Opłat i nie może być wyższa niż maksymalna wysokość Opłaty Umorzeniowej określona w Statucie Funduszu. Dla danego Dystrybutora sporządzana jest Tabela Opłat, która jest dostępna u Dystrybutora.

Opłatę za Zamianę/Konwersję – wysokość Opłaty za Zamianę/Konwersję pobieranej w związku z dokonywaniem Zamiany/Konwersji Jednostek Uczestnictwa Subfunduszu na Jednostki Uczestnictwa innego Subfunduszu lub na jednostki uczestnictwa subfunduszy wydzielanych w ramach Rockbridge Neo FIO określona jest w Tabeli Opłat. Dla danego Dystrybutora sporządzana jest Tabela Opłat, która jest dostępna u Dystrybutora.

W związku z zbywaniem, odkupywaniem i Zamianą/Konwersją Jednostek Uczestnictwa kategorii A1, zbywanych bezpośrednio przez Fundusz, pobiera się następujące opłaty:

Opłatę Dystrybucyjną – wysokość Opłaty Dystrybucyjnej za zbycie Jednostek Uczestnictwa kategorii A1 określona jest w Tabeli Opłat i nie może być wyższa niż maksymalna wysokość Opłaty Dystrybucyjnej określona w Statucie Funduszu.

Opłatę Umorzeniową – wysokość Opłaty Umorzeniowej za odkupienie Jednostek Uczestnictwa kategorii A1 określona jest w Tabeli Opłat i nie może być wyższa niż maksymalna wysokość Opłaty Umorzeniowej określona w Statucie Funduszu.

Opłatę za Zamianę/Konwersję – wysokość Opłaty za Zamianę/Konwersję pobieranej w związku z dokonywaniem Zamiany/Konwersji Jednostek Uczestnictwa (kategorii A1) Subfunduszu na Jednostki Uczestnictwa innego Subfunduszu lub na jednostki uczestnictwa subfunduszy wydzielanych w ramach Rockbridge Neo FIO określona jest w Tabeli Opłat.

Tabela Opłat dla Jednostek Uczestnictwa kategorii A1 jest dostępna w Punkcie Obsługi Klienta dla Jednostek Uczestnictwa Zbywanych Bezpośrednio przez Fundusz zlokalizowanym w siedzibie Towarzystwa.

Opłaty związane ze zbywaniem, odkupywaniem i zamianą Jednostek Uczestnictwa kategorii B określone są w Regulaminie Programu Systematycznego Oszczędzania i nie mogą być wyższe niż maksymalna wysokość tych opłat określona w Statucie Funduszu.

Nie jest pobierana opłata związana ze zbywaniem, odkupywaniem, zamianą i konwersją Jednostek Uczestnictwa kategorii E.

Pobiera się opłatę za otwarcie Rachunku IKZE w wysokości, podanej w Tabeli Opłat obowiązującej u danego Dystrybutora w wysokości nie większej niż 600 zł oraz Towarzystwo pobiera opłatę dodatkową za dokonanie Wyплаты, Wyплаты Transferowej lub Zwrotu w okresie 12-miesiący liczonych od dnia zawarcia Umowy IKZE Rockbridge Neo Fundusze Inwestycyjne w wysokości 2% kwoty podlegającej Wyplacie, Wyplacie Transferowej lub Zwrotowi.

Obowiązujące stawki Opłat Manipulacyjnych dla Jednostek Uczestnictwa kategorii I określone są w Tabeli Opłat obowiązującej u danego Dystrybutora. Wysokość Opłaty Manipulacyjnej nie może być wyższa niż maksymalna wysokość opłaty określonej w Statucie Funduszu. Tabela Opłat jest udostępniana u Dystrybutora, w siedzibie Towarzystwa oraz na stronach internetowych Towarzystwa: www.rockbridge.pl

b) Informacja, że Jednostki Uczestnictwa Subfunduszu nie mogą być zbywane na rzecz osób trzecich, podlegają dziedziczeniu, mogą być przedmiotem zastawu

Jednostki Uczestnictwa nie mogą być zbywane przez Uczestników na rzecz osób trzecich, a jedynie odkupywane przez Fundusz na zasadach określonych w Statucie Funduszu. Jednostki Uczestnictwa podlegają dziedziczeniu. Jednostki Uczestnictwa mogą być także przedmiotem zastawu. Zaspokojenie zastawnika z przedmiotu zastawu następuje wyłącznie w wyniku odkupienia Jednostek Uczestnictwa przez Fundusz na żądanie zgłoszone w postępowaniu egzekucyjnym. Zaspokojenie wierzytelności zabezpieczonej zastawem z Jednostek Uczestnictwa kategorii I i E traktowane jest jako zwrot. Ustanowienie zastawu na Jednostkach Uczestnictwa staje się skuteczne z chwilą dokonania, na wniosek zastawcy lub zastawnika, odpowiedniego zapisu w Rejestrze Uczestników Funduszu, po przedstawieniu Towarzystwu umowy zastawu, z uwzględnieniem przepisów Ustawy oraz przepisów dotyczących zastawu rejestrowego i zastawu skarbowego.

3.9. Zwięzłe określenie praw Uczestników Funduszu

Uczestnik Funduszu ma prawo w szczególności do:

- a) nabywania Jednostek Uczestnictwa,
- b) żądania odkupienia Jednostek Uczestnictwa,
- c) zamiany/konwersji Jednostek Uczestnictwa,
- d) ustanawiania zastawu na Jednostkach Uczestnictwa,
- e) ustanawiania pełnomocnika,
- f) otrzymania potwierdzenia dokonanego zbycia lub odkupienia Jednostek Uczestnictwa,
- g) otrzymania środków pieniężnych należnych z tytułu odkupienia Jednostek Uczestnictwa,
- h) żądania doręczenia prospektu informacyjnego,
- i) udziału w Zgromadzeniu Uczestników.

3.10. Zasady przeprowadzania zapisów na Jednostki Uczestnictwa Subfunduszu

Zapisy na Jednostki Uczestnictwa Subfunduszu nastąpiły zgodnie z procedurą tworzenia nowego Subfunduszu opisaną w §5 Statutu Funduszu oraz Rozdziale III Dane o Funduszu i Subfunduszach punkt 3.7. Prospektu.

3.11. Sposób i szczegółowe warunki

3.11.1. Zbywania Jednostek Uczestnictwa Subfunduszu

Fundusz w ramach Subfunduszu zbywa Jednostki Uczestnictwa bez ograniczeń. Fundusz w ramach Subfunduszu zbywa Jednostki Uczestnictwa bezpośrednio lub za pośrednictwem Dystrybutora. Zbywanie Jednostek Uczestnictwa następuje w każdym Dniu Wyceny. Jednostki Uczestnictwa są zbywane po cenie wynikającej z podzielenia Wartości Aktywów Netto Subfunduszu przez liczbę Jednostek Uczestnictwa w Subfunduszu obliczonej w Dniu Wyceny, w którym następuje zbycie Jednostek Uczestnictwa. Pierwsze zbycie Jednostek Uczestnictwa następuje w drodze otwarcia rachunku w Funduszu z zastrzeżeniem zdania następnego. Jednostki Uczestnictwa kategorii A1 zbywane są wyłącznie bezpośrednio przez Fundusz, pod warunkiem złożenia pisemnego zlecenia otwarcia rachunku i nabycia Jednostek Uczestnictwa w Punkcie Obsługi Klienta dla Jednostek Uczestnictwa Zbywanych Bezpośrednio przez Fundusz zlokalizowanym w siedzibie Towarzystwa. W przypadku zbycia Jednostek Uczestnictwa kategorii A i kategorii A1 przez Fundusz w ramach Subfunduszu Minimalna Wpłata wynosi 500 (słownie: Każda następna wpłata nie może być niższa niż 250 (słownie: dwieście pięćdziesiąt) złotych. W przypadku zbycia Jednostek Uczestnictwa kategorii A w ramach Wyspecjalizowanych Programów Inwestycyjnych minimalna Wpłata Początkowa oraz minimalna kwota jednorazowej kolejnej wpłaty będzie określana w umowie o uczestnictwo w danym Wyspecjalizowanym Programie Inwestycyjnym.

W przypadku zbycia Jednostek Uczestnictwa Subfunduszy Zagranicznych kategorii B Minimalna Wpłata początkowa oraz minimalna kwota jednorazowej kolejnej wpłaty wynosi 100 (słownie: sto) złotych.

W przypadku zbycia Jednostek Uczestnictwa Subfunduszu kategorii E oraz I Minimalna Wpłata początkowa oraz minimalna kwota jednorazowej kolejnej wpłaty będzie określana w umowie o prowadzenie Rachunku IKZE lub umowie o prowadzenie Rachunku IKE. Kwoty Minimalnych Wpłat początkowych i wpłat następnych nie mogą być wyższe od kwot wyżej wymienionych wpłat dokonywanych przez Inwestorów i Uczestników poza tymi programami. Wpłaty dokonywane na Rachunek IKZE w roku kalendarzowym nie mogą przekroczyć limitu o którym mowa w art. 13a ust. 1 ustawy z dnia 20 kwietnia 2004 r. o indywidualnych kontach emerytalnych oraz indywidualnych kontach zabezpieczenia emerytalnego, oraz w przypadku osoby, która złoży oświadczenie, że prowadzi pozarolniczą działalność, limitu o którym mowa w art. 13a ust. 1a ww. ustawy. Osoba, która zawarła z Funduszem umowę o prowadzenie Rachunku IKZE zobowiązana jest do niezwłocznego powiadomienia Funduszu o wszelkich zmianach mających wpływ na wysokość przysługującego jej limitu wpłat na IKZE.

Nabycie Jednostek Uczestnictwa przez Inwestora lub Uczestnika Funduszu następuje poprzez złożenie zlecenia nabycia u Dystrybutora lub w Funduszu a następnie dokonanie wpłaty środków pieniężnych na rachunek Funduszu związany z Subfunduszem, właściwy dla danej kategorii Jednostek Uczestnictwa, zgodnie ze złożonym zleceniem, albo poprzez dokonanie bezpośredniej wpłaty środków pieniężnych na rachunek bankowy Funduszu związany z Subfunduszem, właściwy dla danej kategorii Jednostek Uczestnictwa, pod warunkiem posiadania przez Inwestora lub Uczestnika Funduszu otwartego rachunku w Funduszu. Nabycie Jednostek Uczestnictwa kategorii A1 może nastąpić poprzez dokonanie bezpośredniej wpłaty środków pieniężnych na rachunek Funduszu związany z Subfunduszem, właściwy dla Jednostek Uczestnictwa kategorii A1, pod warunkiem wcześniejszego złożenia pisemnego zlecenia otwarcia rachunku i nabycia Jednostek Uczestnictwa w Punkcie Obsługi Klienta dla Jednostek Uczestnictwa Zbywanych Bezpośrednio przez Fundusz zlokalizowanym w siedzibie Towarzystwa. Za datę dokonania wpłaty uważa się datę wpływu środków pieniężnych na rachunek bankowy Funduszu związany z Subfunduszem. Z zastrzeżeniem nabycia Jednostek Uczestnictwa kategorii A1, Inwestor może upoważnić Dystrybutora do złożenia Funduszowi zlecenia otwarcia Rejestru w terminie i na warunkach wskazanych przez Inwestora. Podmiot składający zlecenie oraz podmiot dokonujący wpłaty obowiązani są podać dane umożliwiające identyfikację Inwestora lub Uczestnika Funduszu, w szczególności:

- w przypadku osób fizycznych – imię i nazwisko Inwestora lub Uczestnika Funduszu, adres, numer PESEL lub datę urodzenia, w przypadku Uczestnika Funduszu także numer rachunku Uczestnika Funduszu w Rejestrze, jak również cechy dokumentu, na podstawie którego stwierdzono tożsamość osoby;
- w przypadku osób prawnych lub jednostek organizacyjnych nieposiadających osobowości prawnej – nazwę (firmę) Inwestora lub Uczestnika Funduszu, adres siedziby, numer REGON, w przypadku Uczestnika Funduszu także numer rachunku Uczestnika Funduszu w Rejestrze.

Fundusz żąda przedłożenia oryginałów lub złożenia kopii (w tym kopii poświadczonych notarialnie) dokumentów potwierdzających dane identyfikujące Inwestora i Uczestnika Funduszu, a w przypadku osób prawnych lub jednostek organizacyjnych nieposiadających osobowości prawnej – dokumentów potwierdzających umocowanie do ich reprezentacji.

W przypadku dokumentów sporządzonych poza granicą Rzeczypospolitej Polskiej należy przedłożyć Funduszowi następujące dokumenty:

- albo, z wyłączeniem dokumentów tożsamości, przysięgłego tłumacza przedłożonych dokumentów na język polski lub ich uwierzytelnienia w polskiej placówce dyplomatycznej lub urzędzie konsularnym w kraju, w którym te dokumenty zostały sporządzone, chyba że przepisy prawa pozwalają na odstąpienie od tego wymogu m.in. poprzez umieszczenie na dokumencie lub dołączenie do dokumentu apostille wydanej przez właściwy organ państwa, z którego ten dokument pochodzi,

- albo kopie dokumentów sporządzonych poza terytorium Rzeczypospolitej Polskiej w języku angielskim, lub też przetłumaczone na język angielski i poświadczone za zgodność z oryginałem przez uprawniony podmiot państwa, w którym zostały przetłumaczone. Dokumenty dostarczone zgodnie z brzmieniem zdania poprzedzającego będą przyjęte przez Fundusz, jeżeli zostały sporządzone nie później niż na 2 miesiące przed datą ich przedłożenia Funduszu.

Wybór rodzaju dostarczanych dokumentów należeć będzie do Uczestnika Funduszu, w przypadku, gdy Uczestnik Funduszu nie dokona wyboru formy w jakiej zamierza dostarczyć dokumenty, niniejsze uprawnienie przysługiwać będą Funduszu, jednakże w razie wątpliwości co do brzmienia przedłożonego dokumentu, Fundusz będzie uprawniony do żądania przedłożenia tłumaczenia takiego dokumentu.

Uczestnik Funduszu zobowiązany jest do niezwłocznego powiadamiania Funduszu o wszelkich zmianach danych podlegających wpisowi do Rejestru, w szczególności adresu korespondencyjnego oraz danych dotyczących zasad i sposobu reprezentacji Uczestnika.

Uczestnik Funduszu może składać za pośrednictwem banków lub innych uprawnionych instytucji zlecenie bezpośrednio na formularzu polecenia przelewu/wpłaty gotówkowej na rachunek bankowy Funduszu związany z Subfunduszem, pod warunkiem umieszczenia na formularzu polecenia przelewu /wpłaty gotówkowej danych pozwalających Funduszu na jego identyfikację, w szczególności: imię i nazwisko lub nazwę (firmę) Uczestnika Funduszu, numer rachunku Uczestnika Funduszu w Rejestrze, numer PESEL lub datę urodzenia, nazwę dystrybutora. Za datę dokonania wpłaty i złożenia zlecenia uważa się datę wpływu środków pieniężnych na rachunek Funduszu.

Fundusz nie nawiązuje stosunków gospodarczych z Inwestorami powiązanymi z Państwem trzecim wysokiego ryzyka. Za powiązanie z Państwem trzecim wysokiego ryzyka rozumie się następujące sytuacje:

- Uczestnik lub Inwestor jest obywatelem, ma miejsce stałego zamieszkania, zameldowania lub jest zarejestrowany w Państwie trzecim wysokiego ryzyka lub podany przez niego adres do korespondencji wskazuje na Państwo trzecie wysokiego ryzyka;
- Beneficjent rzeczywisty, pełnomocnik, przedstawiciel, reprezentant Uczestnika lub Inwestora jest obywatelem, ma miejsce stałego zamieszkania, zameldowania lub jest zarejestrowany w Państwie trzecim wysokiego ryzyka lub podany przez niego adres do korespondencji wskazuje na Państwo trzecie wysokiego ryzyka.

Przez Państwo trzecie wysokiego ryzyka rozumie się państwo trzecie zidentyfikowane przez Komisję Europejską w akcie delegowanym przyjętym na podstawie art. 9 dyrektywy Parlamentu Europejskiego i Rady (UE) 2015/849 z dnia 20 maja 2015 r. w sprawie zapobiegania wykorzystywaniu systemu finansowego do prania pieniędzy lub finansowania terroryzmu, zmieniająca rozporządzenie Parlamentu Europejskiego i Rady (UE) nr 648/2012 i uchylająca dyrektywę Parlamentu Europejskiego i Rady 2005/60/WE oraz dyrektywę Komisji 2006/70/WE.

W przypadku istniejących stosunków gospodarczych z Inwestorami mającymi powiązania lub w których w wyniku zmiany danych pojawi się powiązanie z Państwem trzecim wysokiego ryzyka, Towarzystwo i Fundusze stosują wzmoczone środki bezpieczeństwa finansowego, w tym uzyskują dodatkowe informacje o Inwestorze oraz Beneficjencie rzeczywistym, zamierzonym charakterze stosunków gospodarczych, źródle majątku Inwestora oraz beneficjenta rzeczywistego i źródle pochodzenia wartości majątkowych pozostających w dyspozycji Inwestora oraz beneficjenta rzeczywistego w ramach stosunków gospodarczych lub transakcji, jak również o przyczynach i okolicznościach zamierzonych lub przeprowadzonych transakcji. W ww. przypadkach niezbędne jest uzyskanie akceptacji kadry kierowniczej wyższego szczebla na kontynuację stosunków gospodarczych z takim Inwestorem.

Działając na podstawie Rozporządzenia Rady (UE) nr 2019/796 w sprawie środków ograniczających w celu zwalczania cyberataków zagrażających Unii lub jej państwom członkowskim, Rozporządzenia Rady (WE) nr 2580/2001 z dnia 27 grudnia 2001 r. w sprawie szczególnych środków restrykcyjnych skierowanych przeciwko niektórym osobom i podmiotom mających na celu zwalczanie terroryzmu, Rozporządzenia Rady (WE) nr 881/2002 z dnia 27 maja 2002 r. wprowadzające niektóre szczególne środki ograniczające skierowane przeciwko niektórym osobom i podmiotom związanym z siecią Al-Kaida, Rozporządzenia Rady (UE) nr 753/2011 z dnia 1 sierpnia 2011 r. w sprawie środków ograniczających skierowanych przeciwko niektórym osobom, grupom, przedsiębiorstwom i podmiotom w związku z sytuacją w Afganistanie, Rozporządzenie Rady (UE) 2016/1686 z dnia 20 września 2016 r. nakładające dodatkowe środki ograniczające przeciwko ISIL (Daisz) i Al-Kaidzie oraz osobom fizycznym i prawnym, podmiotom lub organom z nimi związanymi, Fundusz stosuje wobec osób i podmiotów środki ograniczające określone w tych rozporządzeniach.

Działając na podstawie Rozporządzenia Rady (UE) nr 833/2014 dotyczącego środków ograniczających w związku z działaniami Rosji destabilizującymi sytuację na Ukrainie oraz Rozporządzenia Rady (WE) nr 765/2006 dotyczące środków ograniczających w związku z sytuacją na Białorusi i udziałem Białorusi w agresji Rosji wobec Ukrainy, od dnia 12 kwietnia 2022 r. Fundusz nie zbywa Jednostek Uczestnictwa następującym Inwestorom:

- jakimkolwiek obywatelem rosyjskim lub osobom fizycznym zamieszkałym w Rosji lub jakimkolwiek osobom prawnym, podmiotom lub organom z siedzibą w Rosji;
- jakimkolwiek obywatelem białoruskim lub osobom fizycznym zamieszkałym na Białorusi, lub dowolnym osobom prawnym, podmiotom lub organom z siedzibą na Białorusi.

Powyższe postanowienie w odniesieniu do sankcji wynikających z Rozporządzenia Rady (UE) nr 833/2014 nie ma zastosowania do obywateli państwa członkowskiego, państwa będącego członkiem Europejskiego Obszaru Gospodarczego lub Szwajcarii ani do osób fizycznych posiadających zezwolenie na pobyt czasowy lub stały w państwie członkowskim, w państwie będącym członkiem Europejskiego Obszaru Gospodarczego lub w Szwajcarii, w odniesieniu do Rozporządzenia Rady (WE) nr 765/2006 nie ma zastosowania do obywateli państwa członkowskiego Unii Europejskiej i osób fizycznych posiadających zezwolenie na pobyt czasowy lub stały w państwie członkowskim Unii Europejskiej pod warunkiem udokumentowania posiadania takiego obywatelstwa lub zezwolenia na pobyt.

W związku z wymogiem sformułowanym w art. 46 Ustawy AML Uczestnik lub Inwestor lub beneficjent rzeczywisty Uczestnika lub Inwestora zajmujący eksponowane stanowisko polityczne (PEP), będący członkiem rodziny osoby zajmującej eksponowane stanowisko polityczne lub osobą znaną jako bliski współpracownik osoby zajmującej eksponowane stanowisko polityczne określone w Ustawie AML może złożyć zlecenia nabycia jednostek uczestnictwa Funduszu z zastrzeżeniem, że realizacja przedmiotowych zleceń wymaga uzyskania zgody Zarządu Towarzystwa, wskazanego członka Zarządu lub osoby wyznaczonej przez Zarząd lub odpowiedzialnej za działalność Towarzystwa po uzyskaniu zgody Zarządu, wskazanego członka Zarządu lub osoby wyznaczonej przez Zarząd Towarzystwa. W przypadku nie wyrażenia zgody przez Towarzystwo na nabycie jednostek uczestnictwa Inwestor lub Uczestnik zostanie niezwłocznie poinformowany przez Towarzystwo. Towarzystwo przed podjęciem decyzji o wyrażeniu zgody może zażądać dodatkowych danych od uczestnika/inwestora lub beneficjenta rzeczywistego, w szczególności dodatkowe dane mogą dotyczyć źródła majątku uczestnika lub inwestora, źródła pochodzenia wartości majątkowych pozostających w dyspozycji uczestnika lub inwestora w ramach stosunków gospodarczych lub transakcji. W powyższych sytuacjach Towarzystwo przeprowadza dodatkowe analizy, które mogą skutkować odmową realizacji zlecenia. Towarzystwo nie ponosi odpowiedzialności za odmowę realizacji zlecenia lub realizację zlecenia z opóźnieniem, jeżeli opóźnienie jest wynikiem konieczności realizacji powyżej opisanych obowiązków wynikających z Ustawy AML.

W przypadku nabycia Jednostek Uczestnictwa kategorii B zlecenia nabycia są realizowane na zasadach określonych w odrębnej umowie. W przypadku nabycia Jednostek Uczestnictwa kategorii E oraz I zlecenia nabycia są realizowane na zasadach określonych w odrębnej umowie, przy czym zasady

nabywania tych Jednostek Uczestnictwa nie mogą być mniej korzystne dla Uczestnika Funduszu niż zasady dotyczące nabywania Jednostek Uczestnictwa kategorii A.

Jednostki Uczestnictwa nabywane są w chwili wpisania do Rejestru przez Agenta Transferowego liczby Jednostek Uczestnictwa nabytych za dokonaną wpłatę. Fundusz doloży starań aby nabycie nastąpiło w Dniu Wyceny, przypadającym po dniu, w którym Agent Transferowy otrzymał informację o uznaniu rachunku bankowego Funduszu związanego z Subfunduszem wpłatą dokonaną zgodnie z treścią Statutu Funduszu na nabycie Jednostek Uczestnictwa. Nabycie powinno nastąpić nie później niż w terminie pięciu dni roboczych od dnia złożenia zlecenia nabycia i wpływu wpłaty na rachunek bankowy Funduszu związany z Subfunduszem, chyba że opóźnienie jest następstwem zdarzeń, za które Fundusz nie ponosi odpowiedzialności. Nabywca Jednostek Uczestnictwa nabywa liczbę Jednostek Uczestnictwa Subfunduszu, odpowiadającą ilorazowi kwoty powierzonych środków i Wartości Aktywów Netto Subfunduszu na Jednostkę Uczestnictwa w Dniu Wyceny. Fundusz doręcza Uczestnikowi niezwłocznie potwierdzenie nabycia Jednostek Uczestnictwa.

3.11.2. Odkupywanie Jednostek Uczestnictwa Subfunduszu

Na żądanie Uczestnika Fundusz odkupuje Jednostki Uczestnictwa bez ograniczeń, z zastrzeżeniami zawartymi w Prospekcie. Odkupywanie Jednostek Uczestnictwa następuje na podstawie zlecenia odkupienia, złożonego przez Uczestnika Funduszu u Dystrybutora z zastrzeżeniem Jednostek Uczestnictwa kategorii A1, lub w Funduszu, Zlecenie odkupienia Jednostek Uczestnictwa kategorii A1 może zostać złożone wyłącznie w formie pisemnej w Punkcie Obsługi Klienta dla Jednostek Uczestnictwa Zbывanych Bezpośrednio przez Fundusz zlokalizowanym w siedzibie Towarzystwa lub w formie elektronicznej w sposób określony w odrębnej procedurze ustalonej w związku z umową świadczenia dodatkowego zawartą z Uczestnikiem Funduszu. Minimalna wartość zlecenia odkupienia Jednostek Uczestnictwa kategorii A, kategorii A1 oraz kategorii B z danego Rachunku Uczestnika w Subfunduszu wynosi 250 zł, z wyjątkiem sytuacji, gdy odkupywane są wszystkie Jednostki Uczestnictwa z Rachunku Uczestnika w danym Subfunduszu lub gdy umowa o świadczenie dodatkowe zawarta z Uczestnikiem Funduszu określa inną wartość. Z chwilą odkupienia Jednostek Uczestnictwa przez Fundusz są one umarżane z mocy prawa. Fundusz odkupuje Jednostki Uczestnictwa z chwilą wpisania do Rejestru przez Agenta Transferowego liczby odkupionych Jednostek Uczestnictwa i kwoty należnej Uczestnikowi z tytułu odkupienia Jednostek Uczestnictwa. Odkupienie następuje w następnym Dniu Wyceny, przypadającym po dniu, w którym Agent Transferowy otrzymał informację o zleceniu odkupienia. Z zastrzeżeniem przypadków, o których mowa w Prospekcie, odkupienie nie może nastąpić później niż w terminie pięciu dni roboczych od złożenia zlecenia odkupienia, chyba że opóźnienie jest następstwem zdarzeń, za które Fundusz nie ponosi odpowiedzialności, a w szczególności złożenia wadliwego zlecenia odkupienia. Fundusz niezwłocznie dokonuje przelewu kwoty z tytułu odkupienia Jednostek Uczestnictwa na rachunek bankowy Uczestnika Funduszu, nie wcześniej jednak niż drugiego dnia roboczego po Dniu Wyceny, w którym nastąpiło odkupienie Jednostek Uczestnictwa. Zlecenie odkupienia powinno zawierać szczegółową dyspozycję odkupienia określonej liczby i kategorii Jednostek Uczestnictwa, odkupienia takiej liczby i kategorii Jednostek Uczestnictwa wskazanych przez Uczestnika, w wyniku której wypłacona zostanie określona kwota środków pieniężnych lub odkupienia wszystkich posiadanych Jednostek Uczestnictwa określonej kategorii. W przypadku, gdy liczba Jednostek Uczestnictwa określona w zleceniu odkupienia jest większa od aktualnego salda Jednostek Uczestnictwa, które nie są objęte blokadą, lub kwota określona w zleceniu odkupienia jest wyższa niż możliwa do uzyskania w wyniku odkupienia wszystkich Jednostek Uczestnictwa, które nie są objęte blokadą, lub też w wyniku realizacji zlecenia odkupienia Uczestnik posiadałby mniej niż jedną Jednostkę Uczestnictwa nieobjętą blokadą, odkupieniu podlegają wszystkie Jednostki Uczestnictwa, które nie są objęte blokadą.

Fundusz doręcza Uczestnikowi niezwłocznie potwierdzenie odkupienia Jednostek Uczestnictwa.

Nie pobiera się Opłaty Dystrybucyjnej od jednorazowego nabycia Jednostek Uczestnictwa danego Subfunduszu i danej kategorii do wysokości kwoty, otrzymanej za ostatnie dokonane jednorazowe odkupienie Jednostek Uczestnictwa tej samej kategorii (reinwestycja). Zwolnienie niniejsze przysługuje jeden raz w roku kalendarzowym, pod warunkiem, że okres pomiędzy Dniem Wyceny, w którym odkupiono uprzednio nabyte Jednostki Uczestnictwa a dniem złożenia zlecenia nabycia Jednostek Uczestnictwa nie przekracza 14 dni kalendarzowych.

Korzystanie z tego zwolnienia jest uzależnione od złożenia przez uprawnionego stosownego oświadczenia o odkupieniu Jednostek Uczestnictwa w okresie nieprzekraczającym ostatnich 14 dni kalendarzowych.

Warunkiem uznania nabycia Jednostek Uczestnictwa w ramach reinwestycji jest złożenie zlecenia nabycia Jednostek Uczestnictwa z wyraźną adnotacją „reinwestycja”.

Zlecenia otrzymane przez Agenta Transferowego z tą samą datą wyceny realizowane są w następującej kolejności:

- nabycie Jednostek Uczestnictwa,
- konwersja/zamiana Jednostek Uczestnictwa,
- odkupienie Jednostek Uczestnictwa.

przy czym dyspozycje blokady Jednostek Uczestnictwa oraz odwołania pełnomocnictwa realizowane będą w pierwszej kolejności niezwłocznie po ich otrzymaniu przez Agenta Transferowego.

3.11.3. Zasady zbywania i odkupywania Jednostek Uczestnictwa Subfunduszu przez pełnomocników

a) na rzecz osób fizycznych posiadających pełną zdolność do czynności prawnych

Osoby fizyczne mogą nabywać Jednostki Uczestnictwa oraz wykonywać czynności związane z uczestnictwem w Funduszu osobiście lub przez pełnomocników. Do pełnomocników wymogi, o których mowa w 3.11.1- 3.11.2 stosuje się odpowiednio.

Pełnomocnikiem Uczestnika Funduszu może być osoba fizyczna posiadająca pełną zdolność do czynności prawnych lub osoba prawna. Pełnomocnictwo nie może upoważniać do udzielania dalszych pełnomocnictw, z wyjątkiem pełnomocnictwa udzielonego osobie prawnej.

Uczestnik Funduszu może posiadać nie więcej niż 2 pełnomocników jednocześnie, chyba że Uczestnik jest osobą prawną, umowa lub regulamin dotyczący danego Programu Systematycznego Oszczędzania lub Wyspecjalizowanego Programu Inwestycyjnego, Rachunku IKE lub Rachunku IKZE stanowi inaczej. Pełnomocnictwo winno być udzielone, zmienione i odwołane w formie pisemnej w obecności pracownika Towarzystwa, przedstawiciela Towarzystwa, pracownika Dystrybutora lub z podpisem poświadczonym notarialnie. W przypadku dokonania czynności udzielenia pełnomocnictwa za granicą, Pełnomocnik Uczestnika Funduszu przedłoży odpis pełnomocnictwa w języku angielskim. W uzasadnionych przypadkach Fundusz może zażądać przysięgłego tłumaczenia przedłożonego dokumentu na język polski i jego uwierzytelnienia w polskiej placówce dyplomatycznej lub urzędzie konsularnym w kraju, w którym ten dokument został sporządzony, chyba że przepisy prawa pozwalają na odstąpienie od tego wymogu m.in. poprzez umieszczenie na dokumencie lub dołączenie do dokumentu apostille wydanej przez właściwy organ państwa, z którego ten dokument pochodzi. Odwołanie pełnomocnictwa możliwe jest również poprzez złożenie dyspozycji telefonicznej, pod warunkiem podpisania przez Uczestnika Umowy o składanie zleceń za pomocą telefonu i internetu.

Udzielenie, zmiana, odwołanie lub wygaśnięcie pełnomocnictwa jest skuteczne w stosunku do Funduszu z chwilą otrzymania właściwej informacji przez Agenta Transferowego.

Fundusz nie ponosi odpowiedzialności za szkody wynikające z realizacji zleceń złożonych przez osobę, której pełnomocnictwo wygaśnięcie, zostało zmienione lub odwołane, jeżeli Agent Transferowy nie został o tym wygaśnięciu, zmianie lub odwołaniu należycie powiadomiony.

Fundusz nie ponosi odpowiedzialności za bezpośrednie lub pośrednie skutki złożenia sprzecznych zleceń przez Uczestnika i jego pełnomocnika.

b) na rzecz osób fizycznych posiadających ograniczoną zdolność do czynności prawnych

W przypadku osoby fizycznej posiadającej ograniczoną zdolność do czynności prawnych (małoletni, który ukończył 13 lat lub osoba ubezwłasnowolniona częściowo) wykonywanie czynności związanych z uczestnictwem w Funduszu w ramach czynności nieprzekraczających zwykłego zarządu powinno być dokonywane za zgodą przedstawiciela ustawowego, a w ramach czynności przekraczających zwykły zarząd przez przedstawiciela ustawowego na podstawie zezwolenia udzielonego prawomocnym orzeczeniem sądu opiekuńczego.

Za czynności przekraczające zakres zwykłego zarządu majątkiem osoby fizycznej posiadającej ograniczoną zdolność do czynności prawnych przyjmuje się złożenie zlecenia lub zleceń odkupienia Jednostek Uczestnictwa, jeżeli wartość odkupionych Jednostek Uczestnictwa we wszystkich funduszach inwestycyjnych zarządzanych przez Towarzystwo przekracza 5.000,- (pięć tysięcy) złotych w okresie 30 dni. W przypadku, gdy po realizacji zlecenia odkupienia na kwotę zwykłego zarządu na Subrejestrze pozostałoby mniej, niż 1.000,- (jeden tysiąc) złotych, odkupywane są wszystkie Jednostki Uczestnictwa, a limit kwoty zwykłego zarządu w takiej sytuacji jest podwyższany do 6.000,- (sześciu tysięcy) złotych.

c) na rzecz osób fizycznych nieposiadających zdolności do czynności prawnych

Osoba fizyczna nieposiadająca zdolności do czynności prawnych (małoletni, który nie ukończył 13 lat lub osoba ubezwłasnowolniona całkowicie) może wykonywać czynności związane z uczestnictwem w Funduszu w ramach czynności nieprzekraczających zwykłego zarządu wyłącznie przez przedstawiciela ustawowego, a w ramach czynności przekraczających zwykły zarząd przez przedstawiciela ustawowego za zezwoleniem udzielonym prawomocnym orzeczeniem sądu opiekuńczego.

Za czynności przekraczające zakres zwykłego zarządu majątkiem osoby fizycznej nieposiadającej pełnej zdolności do czynności prawnych przyjmuje się złożenie zlecenia lub zleceń odkupienia Jednostek Uczestnictwa, jeżeli wartość odkupionych Jednostek Uczestnictwa we wszystkich funduszach inwestycyjnych zarządzanych przez Towarzystwo przekracza 5.000,- (pięć tysięcy) złotych w okresie 30 dni. W przypadku, gdy po realizacji zlecenia odkupienia na kwotę zwykłego zarządu na Subrejestrze pozostałoby mniej, niż 1.000,- (jeden tysiąc) złotych, odkupywane są wszystkie Jednostki Uczestnictwa, a limit kwoty zwykłego zarządu w takiej sytuacji jest podwyższany do 6.000,- (sześciu tysięcy) złotych.

3.11.4. Zasady zbywania i odkupywania Jednostek Uczestnictwa Subfunduszu przez małżonków

Osoby fizyczne pozostające w związku małżeńskim oraz mające wspólność majątkową małżeńską mogą nabywać Jednostki Uczestnictwa wspólnie. W tym przypadku jednostki zostaną zapisane na Wspólny Rachunek Małżeński. Otwarcie Wspólnego Rachunku Małżeńskiego następuje po złożeniu przez małżonków oświadczenia, że:

a) pozostają we wspólności majątkowej małżeńskiej;

b) wyrażają zgodę na składanie przez każdego z nich bez ograniczeń zleceń związanych z uczestnictwem w Funduszu, łącznie z żądaniem odkupienia przez Fundusz całego salda Jednostek Uczestnictwa zapisanych na Wspólnym Rachunku Małżeńskim;

c) przyjmują do wiadomości, że Fundusz nie ponosi odpowiedzialności za skutki zleceń złożonych przez małżonków i ewentualnych pełnomocników, będących wynikiem odmiennych decyzji każdego z nich, a w przypadku zbiegu zleceń Fundusz będzie je realizował w kolejności wynikającej z zasad ogólnych;

d) zobowiązują się do natychmiastowego pisemnego zawiadomienia Funduszu osobiście, listem poleconym lub pocztą kurierską o ustaniu wspólności majątkowej i jednoczesnego dostarczenia potwierdzonej kopii stosownego postanowienia sądu, bądź potwierdzonej kopii stosownej umowy w formie aktu notarialnego.

W przypadku ustania wspólności majątkowej małżeńskiej Fundusz, po otrzymaniu dokumentów zaświadczających o ustaniu wspólności majątkowej małżeńskiej, wykonuje dyspozycje dotyczące Jednostek Uczestnictwa zgromadzonych na Wspólnym Rachunku Małżeńskim stosownie do tych dokumentów.

3.11.5. Składanie zleceń za pomocą telefonu i internetu

Uczestnik Funduszu ma prawo składać zlecenia nabycia i odkupienia Jednostek Uczestnictwa z wyłączeniem Jednostek Uczestnictwa kategorii A1, za pomocą telefonu i internetu, pod warunkiem zawarcia z Dystrybutorem umowy o składanie zleceń przez telefon lub za pomocą internetu. Przez zawarcie umowy rozumie się również pisemne oświadczenie Uczestnika o doręczeniu, zapoznaniu się i wyrażeniu zgody na treść odpowiednich regulaminów składania zleceń przez telefon i za pomocą internetu.

Umowa (regulamin), o której mowa powyżej, określa wszystkie warunki, w szczególności warunki i zasady składania zleceń za pomocą telefonu i internetu. Działając w porozumieniu z Towarzystwem Dystrybutor zastrzega sobie prawo wypowiedzenia umowy o składanie zleceń za pomocą telefonu lub internetu, w przypadku, gdy częstotliwość i charakter składanych zleceń przez Uczestnika może godzić w interesy pozostałych Uczestników danego Funduszu, gdy działania Uczestnika będą nosiły charakter spekulacyjny. Działanie Towarzystwa i Dystrybutorem wynika z potrzeby zapewnienia najlepszej ochrony interesów wszystkich Uczestników Funduszu.

Zlecenia składane za pomocą telefonu lub internetu przyjmowane są przez Fundusz lub przez Dystrybutora, który na podstawie umowy z Funduszem podjął się przyjmowania takich zleceń i który posiada stosowne zezwolenie KNF do przyjmowania takich zleceń.

3.11.6. Konwersja Jednostek Uczestnictwa Subfunduszu na Jednostki Uczestnictwa innego funduszu inwestycyjnego oraz wysokość opłat z tym związanych

Uczestnik ma prawo na podstawie jednego zlecenia dokonać konwersji Jednostek Uczestnictwa do subfunduszu Rockbridge Neo Funduszu Inwestycyjnego Otwartego, z zastrzeżeniem zasad uczestnictwa w tym funduszach inwestycyjnych. Zlecenie Konwersji Jednostek Uczestnictwa kategorii A1, może zostać złożone wyłącznie w formie pisemnej w Punkcie Obsługi Klienta dla Jednostek Uczestnictwa Zbywanych Bezpośrednio przez Fundusz zlokalizowanym w siedzibie Towarzystwa lub w formie elektronicznej w sposób określony w odrębnej procedurze ustalonej w związku z umową świadczenia dodatkowego zawartą z Uczestnikiem Funduszu.

Konwersja

Zlecenie Konwersji jest jednoczesnym zleceniem odkupienia Jednostek Uczestnictwa Subfunduszu i zleceniem nabycia jednostek uczestnictwa w subfunduszu wydzielonym w ramach Rockbridge Neo FIO. Konwersji dokonuje się przez umorzenie Jednostek Uczestnictwa w Subfunduszu funduszu inwestycyjnego (fundusz źródłowy) i nabycie Jednostek Uczestnictwa w subfunduszu wydzielonym w ramach Rockbridge Neo FIO (funduszu docelowym) za środki pieniężne uzyskane z odkupienia Jednostek Uczestnictwa (funduszu źródłowego). Zlecenie Konwersji jest realizowane jeżeli środki pieniężne uzyskane z tytułu odkupienia Jednostek Uczestnictwa Subfunduszu (funduszu źródłowego) wpłyną na rachunek nabyć subfunduszu (funduszu docelowego). Uczestnik nabywa jednostki uczestnictwa subfunduszu (funduszu docelowego) dopiero po wpłynięciu środków pieniężnych na rachunek nabyć subfunduszu (funduszu docelowego). Jeżeli zostaną zachowane warunki wskazane w dwóch zdaniach poprzedzających, konwersja następuje w następnym Dniu Wyceny przypadającym po dniu, w którym Agent Transferowy otrzymał informacje o zleceniu konwersji. Okres pomiędzy złożeniem zlecenia konwersji a dniem jego realizacji nie powinien być dłuższy niż pięć dni roboczych, chyba że opóźnienie jest następstwem okoliczności, za które Fundusz nie ponosi odpowiedzialności. Konwersja może być dokonana wyłącznie w ramach jednej kategorii Jednostek Uczestnictwa.

Działając na podstawie Rozporządzenia Rady (UE) nr 833/2014 dotyczącego środków ograniczających w związku z działaniami Rosji destabilizującymi sytuację na Ukrainie oraz Rozporządzenia Rady (WE) nr 765/2006 dotyczące środków ograniczających w związku z sytuacją na Białorusi i udziałem Białorusi w agresji Rosji wobec Ukrainy, od dnia 12 kwietnia 2022 r. Fundusz nie realizuje zleceń Konwersji w stosunku do następującej kategorii Uczestników:

- obywateli rosyjskich lub osób fizycznych zamieszkałych w Rosji lub jakichkolwiek osób prawnych, podmiotów lub organów z siedzibą w Rosji;
- obywateli białoruskich lub osób fizycznych zamieszkałych na Białorusi, lub dowolnym osób prawnych, podmiotów lub organów z siedzibą na Białorusi,

chyba że osoby te korzystają z włączeń przewidzianych w obowiązujących przepisach prawa.

Dokonanie konwersji podlega opłacie składającej się z dwóch części:

a) stałej Opłaty za Konwersję

Stać Opłata za Konwersję jest pobierana w funduszu docelowym ze środków pieniężnych uzyskanych z odkupienia Jednostek Uczestnictwa w funduszu źródłowym, przed obliczeniem i pobraniem zmiennej Opłaty za Konwersję. Aktualnie nie pobiera się stałej Opłaty za Konwersję.

b) zmiennej Opłaty za Konwersję

Zmienna Opłata za Konwersję jest równa iloczynowi kwoty konwersji i stawki zmiennej Opłaty za Konwersję. Zmienna Opłata za Konwersję pobierana jest w subfunduszu funduszu inwestycyjnego, w którym nabywane są Jednostki Uczestnictwa.

Stawka zmiennej Opłaty za Konwersję stanowi różnicę pomiędzy stawką Opłaty Dystrybucyjnej w subfunduszu funduszu docelowego i stawką Opłaty Dystrybucyjnej w subfunduszu funduszu źródłowego. W przypadku gdy różnica ta jest wartością ujemną stawka Zmiennej opłaty za Konwersję wynosi 0%.

Zasada kumulacji przy naliczaniu zmiennej Opłaty za Konwersję

Podstawą ustalenia stawek Opłat Dystrybucyjnych w subfunduszach funduszu źródłowego i docelowego, dla potrzeb obliczenia stawki zmiennej Opłaty za Konwersję, jest wartość aktywów netto subfunduszu funduszu źródłowego przypadających na Jednostki Uczestnictwa danej kategorii zapisane na rachunkach Uczestnika przed konwersją, powiększone o wartość aktywów netto subfunduszu funduszu docelowego przypadających na Jednostki Uczestnictwa danej kategorii zapisane na rachunkach Uczestnika przed konwersją.

Zasada pobierania zmiennej Opłaty za Konwersję

Uczestnicy Funduszu dokonujący konwersji Jednostek Uczestnictwa subfunduszu funduszu inwestycyjnego na Jednostki Uczestnictwa subfunduszu Rockbridge Neo FIO o równej lub wyższej maksymalnej wynikającej z Tabeli Opłat stawce Opłaty Dystrybucyjnej, zobowiązani są jedynie do jednorazowego poniesienia, zmiennej Opłaty za Konwersję od aktywów odpowiadających danym Jednostkom Uczestnictwa. Maksymalna stawka Opłaty Dystrybucyjnej oznacza najwyższą, określoną w Tabeli Opłat stawkę pobieraną w Subfunduszu.

Skala i wysokość stawek Opłat Manipulacyjnych dotyczy wyłącznie Jednostek Uczestnictwa kategorii A i kategorii A1 jest określona w Tabeli Opłat obowiązującej u danego Dystrybutora lub w Funduszu. Dla Jednostek Uczestnictwa kategorii B skala i wysokość stawek Opłat Manipulacyjnych określona jest w umowie dotyczącej Programu Systematycznego Inwestowania.

3.11.7. Wyплаты kwot z tytułu odkupienia Jednostek Uczestnictwa Subfunduszu lub wypłat dochodów Funduszu

Fundusz niezwłocznie dokonuje przelewu kwoty z tytułu odkupienia Jednostek Uczestnictwa na rachunek bankowy Uczestnika Funduszu, nie wcześniej jednak niż drugiego dnia roboczego po dniu wyceny, w którym nastąpiło odkupienie Jednostek Uczestnictwa. Fundusz nie wypłaca dochodów Uczestnikom bez odkupywania Jednostek Uczestnictwa.

3.11.8. Zamiany Jednostek Uczestnictwa Subfunduszu na Jednostki Uczestnictwa związane z innym Subfunduszem oraz wysokość opłat z tym związanych – w przypadku funduszu z wydzielonymi subfunduszami

Uczestnik ma prawo na podstawie jednego zlecenia dokonać zamiany Jednostek Uczestnictwa Subfunduszu na Jednostki Uczestnictwa innego Subfunduszu (Zamiana). Zlecenie Zamiany Jednostek Uczestnictwa kategorii A1, może zostać złożone wyłącznie w formie pisemnej w Punkcie Obsługi Klienta dla Jednostek Uczestnictwa Zbyszanych Bezpośrednio przez Fundusz zlokalizowanym w siedzibie Towarzystwa lub w formie elektronicznej w sposób określony w odrębnej procedurze ustalonej w związku z umową świadczenia dodatkowego zawartą z Uczestnikiem Funduszu.

Zamiana

Zlecenie Zamiany jest jednoczesnym zleceniem odkupienia Jednostek Uczestnictwa Subfunduszu i zleceniem nabycia jednostek uczestnictwa w innym subfunduszu wydzielonym w ramach tego samego funduszu inwestycyjnego. Zamiany dokonuje się przez jednoczesne umorzenie Jednostek Uczestnictwa w Subfunduszu (subfundusz źródłowy) i nabycie Jednostek Uczestnictwa w innym Subfunduszu (subfundusz docelowym) za środki pieniężne uzyskane z umorzenia Jednostek Uczestnictwa. Zlecenie Zamiany jest realizowane jeżeli środki pieniężne uzyskane z tytułu odkupienia Jednostek Uczestnictwa Subfunduszu (subfundusz źródłowy) wpłyną na rachunek nabyć Subfunduszu (subfundusz docelowego). Uczestnik nabywa jednostki uczestnictwa Subfunduszu (subfundusz docelowego) dopiero po wpłynięciu środków pieniężnych na rachunek nabyć Subfunduszu (subfundusz docelowego). Jeżeli zostaną zachowane warunki wskazane w dwóch zdaniach poprzedzających, zamiana następuje w następnym Dniu Wyceny przypadającym po dniu, w którym Agent Transferowy otrzymał informacje o zleceniu zamiany. Okres pomiędzy złożeniem Zlecenia zamiany a dniem jego realizacji nie powinien być dłuższy niż pięć dni roboczych, chyba że opóźnienie jest następstwem okoliczności, za które Fundusz nie ponosi odpowiedzialności. Zamiana może być dokonana wyłącznie w ramach jednej kategorii Jednostek Uczestnictwa.

Działając na podstawie Rozporządzenia Rady (UE) nr 833/2014 dotyczącego środków ograniczających w związku z działaniami Rosji destabilizującymi sytuację na Ukrainie oraz Rozporządzenia Rady (WE) nr 765/2006 dotyczące środków ograniczających w związku z sytuacją na Białorusi i udziałem Białorusi w agresji Rosji wobec Ukrainy, od dnia 12 kwietnia 2022 r. Fundusz nie realizuje zleceń Zamiany w stosunku do następującej kategorii Uczestników:

- obywateli rosyjskich lub osób fizycznych zamieszkałych w Rosji lub jakichkolwiek osób prawnych, podmiotów lub organów z siedzibą w Rosji;
- obywateli białoruskich lub osób fizycznych zamieszkałych na Białorusi, lub dowolnym osób prawnych, podmiotów lub organów z siedzibą na Białorusi, chyba że osoby te korzystają z włączeń przewidzianych w obowiązujących przepisach prawa.

Dokonanie Zamiany podlega opłacie składającej się z dwóch części:

a) stałej Opłaty za Zamianę

Stała Opłata za Zamianę jest pobierana w subfunduszu docelowym ze środków pieniężnych uzyskanych z odkupienia Jednostek Uczestnictwa w subfunduszu źródłowym, przed obliczeniem i pobraniem zmiennej Opłaty za Zamianę. Aktualnie nie pobiera się stałej Opłaty za Zamianę.

b) zmiennej Opłaty za Zamianę

Zmienna Opłata za Zamianę jest równa iloczynowi kwoty Zamiany i stawki zmiennej Opłaty za Zamianę. Zmienna Opłata za Zamianę pobierana jest w subfunduszu, w którym nabywane są Jednostki Uczestnictwa.

Stawka zmiennej Opłaty za Zamianę stanowi różnicę pomiędzy stawką Opłaty Dystrybucyjnej w subfunduszu docelowym i stawką Opłaty Dystrybucyjnej w subfunduszu lub funduszu źródłowym. W przypadku gdy różnica ta jest wartością ujemną stawka Zmiennej opłaty za Zamianę wynosi 0%.

Zasada kumulacji przy naliczaniu zmiennej Opłaty za Zamianę

Podstawą ustalenia stawek Opłat Dystrybucyjnych w subfunduszu źródłowym i docelowym, dla potrzeb obliczenia stawki zmiennej Opłaty za Zamianę, jest wartość aktywów netto subfunduszu źródłowego przypadających na Jednostki Uczestnictwa danej kategorii zapisane na rachunkach Uczestnika przed zamianą, powiększone o wartość aktywów netto subfunduszu docelowego przypadających na Jednostki Uczestnictwa danej kategorii zapisane na rachunkach Uczestnika przed zamianą.

Zasada pobierania zmiennej Opłaty za Zamianę

Uczestnicy Funduszu dokonujący Zamiany Jednostek Uczestnictwa Subfunduszu na Jednostki Uczestnictwa innego Subfunduszu o równej lub wyższej maksymalnej wynikającej z Tabeli Opłat stawce Opłaty Dystrybucyjnej, zobowiązani są jedynie do jednorazowego poniesienia, zmiennej Opłaty za Zamianę od aktywów odpowiadających danym Jednostkom Uczestnictwa. Maksymalna stawka Opłaty Dystrybucyjnej oznacza najwyższą, określoną w Tabeli Opłat stawkę pobieraną w Subfunduszu.

Skala i wysokość stawek Opłat Manipulacyjnych dotyczy wyłącznie Jednostek Uczestnictwa kategorii A oraz kategorii A1 i jest określona w Tabeli Opłat obowiązującej u danego Dystrybutora lub w Funduszu. Dla Jednostek Uczestnictwa kategorii B skala i wysokość stawek Opłat Manipulacyjnych określona jest w umowie dotyczącej Programu Systematycznego Oszczędzania.

3.11.9. Spełnienia świadczeń należnych z tytułu nieterminowych realizacji zleceń Uczestników Funduszu oraz błędnej wyceny Aktywów Netto na Jednostkę Uczestnictwa Subfunduszu

Zgodnie z art. 64 Ustawy Towarzystwo odpowiada wobec Uczestników Funduszu za wszelkie szkody spowodowane niewykonaniem lub nienależytym wykonaniem swoich obowiązków w zakresie zarządzania Funduszem i jego reprezentacji, chyba że niewykonanie lub nienależyte wykonanie obowiązków jest spowodowane okolicznościami, za które Towarzystwo odpowiedzialności nie ponosi.

Zgodnie z art. 33 ust. 3 Ustawy za szkody poniesione przez osoby nabywające lub odkupujące jednostki uczestnictwa funduszu inwestycyjnego za pośrednictwem podmiotu prowadzącego działalność maklerską w zakresie przyjmowania i przekazywania zleceń nabycia lub zbycia instrumentów finansowych, banku krajowego, krajowego oddziału instytucji kredytowej uprawnionego do wykonywania działalności w zakresie przyjmowania i przekazywania zleceń nabycia lub zbycia instrumentów finansowych lub podmiotu, o którym mowa w art. 32 ust. 2 (innego niż podmiot prowadzący działalność maklerską, bank krajowy oraz krajowy oddział instytucji kredytowej), odpowiadają solidarnie towarzystwo i ten podmiot, chyba że szkoda jest wynikiem okoliczności, za które ten podmiot nie ponosi odpowiedzialności. Odpowiedzialność powyższa nie może być wyłączona, ograniczona lub w inny sposób zmieniona w drodze umowy. Umowy wyłączające odpowiedzialność są nieważne.

W przypadku opóźnienia w realizacji prawidłowo złożonego zlecenia nabycia Jednostek Uczestnictwa, gdy wartość Jednostki Uczestnictwa w dniu przetworzenia zlecenia opóźnionego jest wyższa od wartości Jednostki Uczestnictwa z dnia, w którym zlecenie powinno być przetworzone, Towarzystwo nabydzie Uczestnikowi dodatkowe Jednostki Uczestnictwa w liczbie stanowiącej różnicę pomiędzy liczbą Jednostek Uczestnictwa jaką Uczestnik nabyłby w dniu, w którym zlecenie powinno być przetworzone, a liczbą Jednostek Uczestnictwa jaką Uczestnik nabył w wyniku opóźnionej realizacji zlecenia.

Nabycie powyższej liczby Jednostek Uczestnictwa zostanie wykonane po bieżącej wartości Jednostki Uczestnictwa bez pobrania opłaty manipulacyjnej.

W przypadku opóźnienia w realizacji prawidłowo złożonego zlecenia odkupienia Jednostek Uczestnictwa, gdy wartość Jednostki Uczestnictwa w dniu przetworzenia zlecenia jest niższa od wartości Jednostki Uczestnictwa z dnia, w którym zlecenie powinno być przetworzone, Agent Transferowy oblicza kwotę należnego Uczestnikowi świadczenia z tytułu nieterminowej realizacji zlecenia odkupienia, która zostaje przekazana na rachunek Uczestnika zgodnie z instrukcjami płatniczymi zawartymi w przetworzonym zleceniu odkupienia.

Świadczenie jest równe różnicy pomiędzy wartością zlecenia odkupienia przeliczoną po wartości Jednostki Uczestnictwa z dnia, w którym zlecenie powinno być przetworzone, a wartością zlecenia przeliczoną po wartości Jednostki Uczestnictwa z dnia opóźnionego przetworzenia zlecenia.

W przypadku błędnej wyceny aktywów Towarzystwo podejmie działania zmierzające do tego aby liczba Jednostek Uczestnictwa na Rejestrze była taka, jakby zlecenie nabycia zostało zrealizowane po prawidłowej Wartości Aktywów Netto na Jednostkę Uczestnictwa. W przypadku odkupienia Jednostek Uczestnictwa Towarzystwo podejmie działania aby Uczestnik uzyskał taką kwotę, jakby zlecenie zostało rozliczone po prawidłowej Wartości Aktywów Netto na Jednostkę Uczestnictwa.

3.11.10. Potwierdzenia zbycia, odkupienia, zamiany lub konwersji Jednostek Uczestnictwa

Po realizacji zlecenia zmieniającego stan Jednostek Uczestnictwa w Rejestrze Uczestników, Fundusz sporządza i niezwłocznie doręcza Uczestnikowi potwierdzenie zbycia lub odkupienia Jednostek Uczestnictwa, które zawiera w szczególności:

- a) dane identyfikujące Uczestnika Funduszu;
- b) numer rachunku Uczestnika Funduszu w Rejestrze;
- c) nazwę Funduszu i Subfunduszu;
- d) datę zbycia lub odkupienia Jednostek Uczestnictwa;
- e) liczbę i kategorię zbytych lub odkupionych Jednostek Uczestnictwa oraz ich wartość;
- f) liczbę Jednostek Uczestnictwa posiadanych przez Uczestnika po zbyciu lub odkupieniu Jednostek Uczestnictwa i ich wartość;
- g) kwotę zysku lub straty przy odkupieniu.

Jeżeli Uczestnik wyrazi zgodę Fundusz może przekazywać potwierdzenia w innych terminach.

3.12. Wskazanie okoliczności, w których Fundusz może zawiesić zbywanie i odkupywanie Jednostek Uczestnictwa Subfunduszu

a) Okoliczności zawieszenia zbywania Jednostek Uczestnictwa

Fundusz może zawiesić zbywanie Jednostek Uczestnictwa w danym Subfunduszu na 2 tygodnie, jeżeli nie można dokonać wiarygodnej wyceny istotnej części aktywów danego Subfunduszu z przyczyn niezależnych od Funduszu. Za zgodą i na warunkach określonych przez KNF zbywanie Jednostek Uczestnictwa może zostać zawieszona na okres od dwóch tygodni do dwóch miesięcy

b) Okoliczności zawieszenia odkupywania Jednostek Uczestnictwa

Fundusz może zawiesić odkupywanie Jednostek Uczestnictwa w każdym z Subfunduszy oddzielnie, na okres nie dłuższy niż dwa tygodnie, jeżeli:

- w okresie ostatnich dwóch tygodni suma wartości odkupionych przez Fundusz Jednostek Uczestnictwa w danym Subfunduszu oraz Jednostek Uczestnictwa w danym Subfunduszu, których odkupienia zażądano, stanowi kwotę przekraczającą 10 % Aktywów danego Subfunduszu, albo
- nie można dokonać wiarygodnej wyceny istotnej części aktywów danego Subfunduszu z przyczyn niezależnych od Funduszu.

W przypadku, o którym mowa powyżej, za zgodą i na warunkach określonych przez KNF:

- odkupywanie Jednostek Uczestnictwa danego Subfunduszu może zostać zawieszona na okres dłuższy niż dwa tygodnie, nieprzekraczający jednak dwóch miesięcy;
- Fundusz może odkupywać Jednostki Uczestnictwa w danym Subfunduszu, w ratach, w okresie nieprzekraczającym sześciu miesięcy, przy zastosowaniu proporcjonalnej redukcji lub przy dokonywaniu wypłat z tytułu odkupienia Jednostek Uczestnictwa w danym Subfunduszu.

3.13. Określenie rynków na jakich zbywane są Jednostki Uczestnictwa Subfunduszu

Fundusz zbywa Jednostki Uczestnictwa na terytorium Rzeczypospolitej Polskiej.

3.14. Zasady polityki inwestycyjnej Rockbridge Neo Subfunduszu Akcji Ameryki Łacińskiej

Celem inwestycyjnym Subfunduszu jest wzrost wartości Aktywów Subfunduszu w wyniku wzrostu wartości lokat. Fundusz nie gwarantuje osiągnięcia celu inwestycyjnego.

Fundusz lokuje co najmniej 70% Wartości Aktywów Netto Subfunduszu w jednostki uczestnictwa innych funduszy inwestycyjnych otwartych mających siedzibę na obszarze Rzeczypospolitej Polskiej, certyfikaty inwestycyjne emitowane przez Fundusze Portfelowe, tytuły uczestnictwa emitowane przez fundusze zagraniczne w rozumieniu Ustawy oraz tytuły uczestnictwa emitowane przez instytucje wspólnego inwestowania mające siedzibę za granicą, spełniające kryteria określone w Ustawie, jeżeli, zgodnie ze statutem lub prospektem informacyjnym, lokują swoje aktywa w instrumenty finansowe dające ekspozycję na instrumenty udziałowe spółek notowanych lub z siedzibą na rynkach Ameryki Łacińskiej.

Wartość lokat w jednostki uczestnictwa jednego funduszu inwestycyjnego otwartego mającego siedzibę na obszarze Rzeczypospolitej Polskiej, certyfikaty inwestycyjne jednego Funduszu Portfelowego lub tytuły uczestnictwa emitowane przez jeden fundusz zagraniczny w rozumieniu Ustawy lub tytuły uczestnictwa emitowane przez jedną instytucję wspólnego inwestowania mającą siedzibę za granicą nie będzie przekraczać 20% wartości Aktywów Subfunduszu.

W celu zapewnienia płynności Subfundusz lokuje do 30% Wartości Aktywów Netto Subfunduszu w Środki Płynne.

Podstawowe kryteria doboru lokat do portfela inwestycyjnego Subfunduszu

Decyzje o doborze i proporcjach lokat Subfunduszu w Jednostki Uczestnictwa oraz w Środki Płynne będą podejmowane przez Subfundusz w zależności od oceny dochodowości poszczególnych lokat oraz ich potencjału wzrostu, na podstawie analiz poszczególnych rynków dotyczących w szczególności:

- a) obecnego i prognozowanego poziomu stóp procentowych,
- b) tempa wzrostu gospodarczego,
- c) dynamiki wzrostu zysków i wyceny rynkowej spółek,
- d) ryzyka kredytowego,
- e) płynności poszczególnych klas aktywów,
- f) relatywnej wyceny poszczególnych klas aktywów oraz przewidywań odnośnie rozwoju sytuacji na poszczególnych rynkach.

Subfundusz nie odzwierciedla składu żadnego uznanego indeksu akcji lub dłużnych papierów wartościowych.

Ze względu na dużą zmienność cen instrumentów finansowych, w które Fundusz lokuje aktywa, wartość aktywów netto portfela inwestycyjnego Subfunduszu może ulegać istotnym zmianom.

Fundusz może na rzecz Subfunduszu zawierać umowy mające za przedmiot instrumenty pochodne, w tym niewystandaryzowane instrumenty pochodne, w celu ograniczenia ryzyka inwestycyjnego związanego ze zmianą kursów walut w związku z lokatami Subfunduszu oraz pod warunkiem, że zawarcie umowy będzie zgodne z celem inwestycyjnym Subfunduszu.

W związku z zawieraniem umów mających za przedmiot instrumenty pochodne, może wystąpić ryzyko opisane poniżej w pkt 3.15.

3.15. Opis ryzyka inwestycyjnego związanego z polityką inwestycyjną, z uwzględnieniem strategii zarządzania i szczególnych strategii inwestycyjnych stosowanych w odniesieniu do inwestycji na określonym obszarze geograficznym, w określonej branży lub sektorze gospodarczym albo w odniesieniu do określonej kategorii lokat, albo w celu odzwierciedlenia indeksu:

Ryzyko rynkowe - ryzyko zmian wartości inwestycji w wyniku zmian parametrów rynkowych, takich jak: ceny dłużnych papierów wartościowych, poziom stóp procentowych czy kursy walutowe. Zmiana cen papierów dłużnych może nastąpić również w wyniku zmian trendów na światowych rynkach finansowych.

Najistotniejszymi czynnikami ryzyka rynkowego Subfunduszu będą zmiany cen instrumentów bazowych ETF, stóp procentowych, zmiany kursów papierów dłużnych na rynkach, na których inwestowane są Aktywa Subfunduszu, oraz zmiany kursów walut krajów, w których to walutach papiery dłużne będą denominowane. Niekorzystne tendencje na tych rynkach mogą spowodować wahania wartości Aktywów Subfunduszu, co oznacza możliwość wystąpienia spadków wartości Jednostek Uczestnictwa.

Ryzyko ceny instrumentów bazowych – cena instrumentów ETF, odzwierciedlając zmiany cen instrumentów bazowych, podlega wahaniom, stąd wartość inwestycji w instrumenty ETF podlega odpowiednim wzrostom lub spadkom. Jeśli do stworzenia instrumentu ETF wykorzystana została duża liczba instrumentów pochodnych, wówczas profil ryzyka danego instrumentu ETF może się znacząco różnić od instrumentu ETF, który ma za zadanie naśladować ten sam indeks giełdowy lub obligacji, ale używając w tym celu tylko klasycznych aktywów (akcji, obligacji, itp.).

Ryzyko kredytowe - ryzyko wynikające z możliwości pogorszenia sytuacji finansowej lub niewywiązania się ze swoich zobowiązań przez emitenta instrumentów finansowych nabywanych przez Subfundusz lub kontrahenta, z którym Fundusz będzie zawierał umowy lub transakcje na instrumentach finansowych będących przedmiotem lokat Subfunduszu. W związku z zakładanym dużym udziałem w portfelu lokat Subfunduszu instrumentów typu ETF oraz dłużnych papierów wartościowych istnieje ryzyko, że niewypłacalność bądź pogorszenie się sytuacji finansowej któregośkolwiek z emitentów wspomnianych instrumentów może w istotny sposób wpłynąć na Wartość Aktywów Netto Subfunduszu i wartość Jednostki Uczestnictwa. Ze względu na fakt, iż przedmiotem lokat emitentów instrumentów finansowych opisanych powyżej mogą być instrumenty pochodne, w tym niewystandaryzowane instrumenty pochodne, Uczestnicy Funduszu narażeni są na ryzyko znacznej utraty wartości zainwestowanych środków w przypadku niewywiązania się ze swoich zobowiązań kontrahentów, z którymi opisani emitenci zawarli przedmiotowe transakcje.

Ryzyko odwzorowania – cechą instrumentów ETF jest to, że nie osiągają stóp zwrotu równych stopom zwrotu z indeksów lub benchmarków, które odwzorowują, z reguły osiągają one niższe wyniki, ze względu na wpływ opłat i innych kosztów. Błąd odwzorowania różni się pomiędzy instrumentami ETF zależnie od podejścia wybranego w celu replikacji danego indeksu czy benchmarku.

Ryzyko operacyjne - objawia się możliwością poniesienia przez Subfundusz straty wynikającej z nieodpowiednich procesów wewnętrznych i nieprawidłowości dotyczących systemów Towarzystwa, zasobów ludzkich lub wynikającej ze zdarzeń zewnętrznych.

W szczególności, nieodpowiedni proces może przejawiać się błędnym lub opóźnionym rozliczeniem transakcji, a błąd ludzki może przejawiać się przeprowadzeniem nieautoryzowanych transakcji. Nieprawidłowości dotyczące systemów mogą przejawiać się, w szczególności, zawieszeniem systemu komputerowego uniemożliwiającym przeprowadzenie transakcji, a niekorzystne zdarzenia zewnętrzne - stratami w wyniku klęsk naturalnych lub ataków terrorystycznych. Istnieje ryzyko dokonania błędnej wyceny wartości aktywów netto na Jednostkę Uczestnictwa Subfunduszu oraz ryzyko dokonania tej wyceny z opóźnieniem.

Ryzyko rozliczenia, które może zmaterializować się jako opóźnione lub błędne rozliczenie zawartej transakcji, albo nierozliczenie transakcji przez jedną ze stron transakcji (Fundusz lub jego kontrahenta) i może przyczynić się do odstępstwa od realizowanej polityki inwestycyjnej, a w konsekwencji - do pogorszenia rentowności lokat Subfunduszu. Nie można również wykluczyć sytuacji, w której nierozliczenie, a także nieprawidłowe lub nieterminowe rozliczenia transakcji przez jedną ze stron (tj. Fundusz lub kontrahenta Funduszu) spowoduje utratę części Aktywów Subfunduszu i doprowadzi do obniżenia wartości Jednostki Uczestnictwa.

Ryzyko płynności - istnieje ryzyko, że zbyt niski obrót instrumentem finansowym na rynku zorganizowanym lub poza tym rynkiem albo wycofanie instrumentu finansowego z obrotu na rynku zorganizowanym może uniemożliwić jego nabycie lub zbycie w wielkości wynikającej z realizacji zakładanej polityki inwestycyjnej, a także może utrudnić lub uniemożliwić dokonanie rzetelnej wyceny tego instrumentu finansowego, co w konsekwencji może doprowadzić do konieczności zawieszenia odkupywania Jednostek Uczestnictwa Subfunduszu. Utrata płynności instrumentów finansowych wchodzących w skład portfela lokat Subfunduszu może spowodować znaczny spadek wartości tych instrumentów i wywierać istotny negatywny wpływ na wartość Aktywów Subfunduszu i wartość Jednostki Uczestnictwa. Istnieje również ryzyko, że w przypadku zażądania przez Uczestników odkupienia Jednostek Uczestnictwa o stosunkowo dużym udziale w łącznej liczbie Jednostek Uczestnictwa wyemitowanych w danym momencie, Fundusz będzie w stanie wypłacić środki należne z tytułu odkupienia Jednostek Uczestnictwa w danym Subfunduszu dopiero po dokonaniu zbycia części aktywów i uzyskaniu środków należnych Subfunduszowi ze zbycia tych aktywów. W przypadku wystąpienia sytuacji, w której w okresie dwóch tygodni suma wartości odkupionych przez Fundusz Jednostek Uczestnictwa danego Subfunduszu oraz Jednostek Uczestnictwa, których odkupienia zażądano, stanowi kwotę przekraczającą 10% wartości Aktywów Subfunduszu, Fundusz może zawiesić odkupywanie Jednostek Uczestnictwa na dwa tygodnie. W szczególnych przypadkach odkupywanie Jednostek Uczestnictwa może zostać zawieszono na okres nieprzekraczający dwóch miesięcy, a w okresie nieprzekraczającym sześciu miesięcy, przy zastosowaniu proporcjonalnej redukcji lub przy dokonywaniu wypłat z tytułu odkupienia Jednostek uczestnictwa, Fundusz może odkupować Jednostki Uczestnictwa danego Subfunduszu w ratach. Ponadto, niektóre składowe instrumenty ETF mogą być przedmiotem obrotu przy ograniczonym wolumenie. Może się zdarzyć tak, że transakcja kupna bądź sprzedaży takich aktywów może mieć negatywny wpływ na ich cenę a poprzez to na wycenę instrumentu ETF. Dodatkowo, brak płynności może powodować opóźnienie w realizacji takich transakcji lub może mieć wpływ na wielkość zawieranej transakcji. Handlowanie instrumentami ETF może być również zawieszono ze względu na zamknięcie rynku giełdowego dla instrumentu bazowego lub ze względu na likwidację instrumentu ETF.

Ryzyko dopasowania czasowego - instrumenty ETF kwotowane są w czasie otwarcia giełd, ale może zdarzyć się tak, że transakcje na instrumentach ETF są zawierane poza godzinami handlu na giełdach, na których kwotowane są instrumenty bazowe dla danego instrumentu ETF. To może powodować zmianę wyniku inwestycji w dany instrument ETF w stosunku do jego instrumentów bazowych.

Ryzyko walutowe - w przypadku nabycia instrumentów finansowych denominowanych w walucie obcej, Aktywa Subfunduszu będą narażone na ryzyko walutowe. Ryzyko to przejawia się potencjalną możliwością spadku rentowności inwestycji dokonywanych w instrumenty notowane na zagranicznych rynkach papierów wartościowych lub denominowanych w walutach obcych, w wyniku aprecjacji waluty krajowej względem waluty obcej. Ryzyko walutowe może podlegać częściowemu lub całkowitemu zabezpieczeniu, w zależności od decyzji zarządzającego Subfunduszem. W celu ograniczenia ryzyka walutowego Subfundusz może zawierać umowy mające za przedmiot Instrumenty Pochodne, w tym Niewystandaryzowane Instrumenty Pochodne. W przypadku gdy instrument ETF będzie wyceniany w jednej walucie obcej (przykładowo w USD), a ETF będzie replikował indeksy lokalne wyrażone w innych walutach, niż waluta danego instrumentu ETF (przykładowo obligacje rynków wschodzących w walutach lokalnych), wtedy zarządzający będzie mógł zabezpieczyć jedynie ryzyko walutowe pomiędzy PLN a walutą danego instrumentu ETF (przykładowego USD). Oznacza to, iż dany ETF będzie posiadał wbudowane, niezabezpieczone ryzyko walutowe, które będzie miało wpływ na wynik osiągnięty z inwestycji w dany

instrumentu ETF (przykładowo wartość replikowanego indeksu wzrośnie, ale waluta lokalna się osłabi, niwelując w ten sposób wynik całkowity z inwestycji).

Ryzyko związane z przechowywaniem aktywów - na podstawie umowy o wykonywanie funkcji depozytariusza Funduszu oraz Subfunduszy, Depozytariusz prowadzi rejestr Aktywów Funduszu oraz jego Subfunduszy, w tym aktywów zapisywanych na właściwych rachunkach oraz przechowywanych przez Depozytariusza i inne podmioty na mocy odrębnych przepisów lub na podstawie umów zawartych na polecenie Funduszu przez Depozytariusza (Subdepozytariusz). Istnieje ryzyko, że taki podmiot nie wywiąże się z ciężących na nich obowiązków związanych z przechowywaniem takich aktywów, w szczególności mających wpływ na terminy rozliczenia zawartych transakcji. Mimo przepisów Ustawy o Funduszach Inwestycyjnych chroniących Fundusz przed skutkami upadłości Depozytariusza, nie można również wykluczyć sytuacji, w której postawienie Depozytariusza lub Subdepozytariusza w stan likwidacji lub upadłości będzie wywierać negatywny skutek na wartość Aktywów Subfunduszu lub doprowadzi do utraty części Aktywów Subfunduszu.

Ryzyko związane z koncentracją aktywów lub rynków - związane jest z możliwością inwestycji znacznej części Aktywów Subfunduszu w jednym rodzaju instrumentu finansowego lub na jednym rynku. Subfundusz inwestuje przeważającą część aktywów w instrumenty ETF notowane na rynkach innych niż na terenie Rzeczypospolitej Polskiej. W szczególności, niekorzystna sytuacja makroekonomiczna w danym kraju może spowodować pogorszenie się sytuacji finansowej znacznej liczby aktywów bazowych danego ETF będącego przedmiotem lokat Subfunduszu, a w konsekwencji niekorzystnie wpływać na rentowność inwestycji w Jednostki Subfunduszu. Subfundusz inwestuje głównie w tytuły uczestnictwa funduszy zagranicznych lub instytucji wspólnego inwestowania mających siedzibę za granicą inwestujących w instrumenty udziałowe spółek, które mają siedzibę lub prowadzą przeważającą część swojej działalności gospodarczej w krajach Ameryki Południowej i Środkowej, więc ryzyko koncentracji aktywów związane jest również z tymi inwestycjami. Zgodnie z art. 101 ust. 2 Ustawy, Fundusz nie może lokować więcej niż 20 % wartości Aktywów Subfunduszu w tytuły uczestnictwa funduszu zagranicznego lub tytuły uczestnictwa instytucji wspólnego inwestowania, a jeżeli ten fundusz zagraniczny lub instytucja wspólnego inwestowania jest funduszem z wydzielonymi subfunduszami lub funduszem lub instytucją składającą się z subfunduszy i każdy z subfunduszy stosuje inną politykę inwestycyjną - więcej niż 20 % wartości swoich aktywów w jednostki uczestnictwa lub tytuły uczestnictwa jednego subfunduszu. Fundusz nie może wykluczyć sytuacji, w której większość Aktywów Subfunduszu będzie inwestowana w tytuły uczestnictwa kilku subfunduszy wchodzących w skład jednego funduszu zagranicznego lub jednej instytucji wspólnego inwestowania. Fundusz nie może również wykluczyć sytuacji, w której większość Aktywów Subfunduszu będzie inwestowana w tytuły uczestnictwa kilku subfunduszy, funduszy zagranicznych lub instytucji wspólnego inwestowania, które są zarządzane przez ten sam podmiot lub przez podmioty wchodzące w skład tej samej grupy kapitałowej. Możliwość wystąpienia wspólnych czynników ryzyka, w tym ryzyka operacyjnego, ryzyka kredytowego, ryzyka wynikającego z możliwości realizacji zbliżonej polityki inwestycyjnej przez te subfundusze, fundusze zagraniczne lub instytucje wspólnego inwestowania, ryzyka reputacyjnego, a także innych wspólnych rodzajów ryzyka, powoduje podwyższenie ryzyka związanego z inwestowaniem w Jednostki Uczestnictwa Subfunduszu.

Ryzyko inwestycji w instrumenty pochodne - inwestowanie w Instrumenty Pochodne, w tym Niewystandaryzowane Instrumenty Pochodne, wiąże się z ryzykiem rynkowym, tj. możliwością ponoszenia strat w wyniku niekorzystnych zmian parametrów rynkowych, takich jak: kursy akcji, poziomy stóp procentowych, kursy walutowe, czy zmienności tych parametrów. Inwestowanie w Niewystandaryzowane Instrumenty Pochodne związane jest ponadto z ryzykiem kredytowym, tj. możliwością niewywiązania się z zobowiązań przez kontrahenta Funduszu, co może skutkować utratą nawet znacznej części Aktywów Subfunduszu. Dodatkowo, ze względu na specyfikę Instrumentów Pochodnych, tj. efektu dźwigni finansowej, możliwości zajmowania krótkiej pozycji oraz poziomu skomplikowania wyceny tych instrumentów, materializacja ryzyk operacyjnych przy dokonywaniu transakcji tymi instrumentami ma potencjalnie większe konsekwencje niż w przypadku klasycznych instrumentów finansowych.

Ryzyko inwestycji w lokaty bankowe - ryzyko to polega na nieuregulowaniu przez bank w terminie należności z tytułu lokaty.

Ryzyko stóp procentowych - oznacza możliwość takiej zmiany wysokości stóp procentowych, która będzie prowadziła do zmniejszenia się wartości poszczególnych dłużnych instrumentów finansowych wchodzących w skład portfela inwestycyjnego Subfunduszu, a tym samym także zmniejszenia się wartości całego portfela inwestycyjnego Subfunduszu. Zmiany stóp procentowych mogą mieć różny wpływ na wartość instrumentów finansowych znajdujących się w portfelu Subfunduszu. Przy wzrastających stopach procentowych może np. nastąpić spadek ceny rynkowej posiadanych instrumentów dłużnych.

Ryzyko związane z inwestowaniem w tytuły uczestnictwa funduszy zagranicznych – instytucje wspólnego inwestowania oraz fundusze zagraniczne, których tytuły uczestnictwa są przedmiotem lokat Subfunduszu, dokonują lokat na rynkach finansowych, z którymi związane są wszystkie rodzaje ryzyk opisane w niniejszym punkcie. W związku z dokonywaniem przez Subfundusz lokat w tytuły uczestnictwa funduszy zagranicznych, ryzyka te są również pośrednio ponoszone przez Uczestników Funduszu.

Ponadto ewentualne błędy w wycenie tytułów uczestnictwa funduszy zagranicznych będących przedmiotem lokat Subfunduszu mogą wywierać wpływ na wycenę Jednostek Uczestnictwa Subfunduszu. Wprawdzie wycena tytułów uczestnictwa funduszy zagranicznych opiera się na zasadach wartości godziwej, ale nie można wykluczyć sytuacji, w której na skutek braku płynności niektórych instrumentów finansowych będących przedmiotem lokat funduszu zagranicznego, w następstwie błędów operacyjnych lub w wyniku innych zdarzeń wycena tytułów uczestnictwa zostanie skorygowana, ulegnie skokowej zmianie lub zostanie zawieszona na czas nieokreślony. Korekty takie mogą wpływać ujemnie lub dodatnio na wartość Jednostek Uczestnictwa Subfunduszu.

Umarzanie tytułów uczestnictwa funduszy zagranicznych może podlegać różnym ograniczeniom mającym istotny wpływ na możliwość zbycia tego rodzaju lokat przez Subfundusz. Zawieszenie oficjalnej wyceny, wprowadzenie ograniczeń lub wystąpienie opóźnień w umarzeniu tytułów uczestnictwa funduszy zagranicznych będących przedmiotem lokat Subfunduszu lub w przekazaniu Subfunduszowi środków z tytułu tych umorzeń może utrudnić lub uniemożliwić Funduszowi wywiązywanie się ze zobowiązań wobec Uczestników Subfunduszu, w tym w szczególności opóźnić wypłatę środków z tytułu odkupienia Jednostek Uczestnictwa, spowodować konieczność stosowania proporcjonalnej redukcji i rat przy dokonywaniu wypłat z tytułu umorzeń Jednostek Uczestnictwa Subfunduszu, utrudnić lub uniemożliwić dokonanie prawidłowej wyceny Jednostek Uczestnictwa oraz spowodować konieczność zawieszenia odkupywania Jednostek Uczestnictwa Subfunduszu.

Ryzyko konfliktów interesów - w związku z korzystaniem z technik efektywnego zarządzania portfelem, tj. technik inwestycyjnych wykorzystywanych w celu redukcji ryzyka, redukcji kosztów lub generowania dodatkowego dochodu, mogą powstać konflikty interesów wynikające z faktu, że kontrahent lub jego podmioty powiązane mogą świadczyć na rzecz Funduszu, innych funduszy zarządzanych przez Towarzystwo lub na rzecz Towarzystwa inne usługi lub oferować im inne produkty. Towarzystwo unika działań mogących powodować wystąpienie konfliktu interesów, podejmuje niezbędne działania w celu identyfikacji konfliktu interesów, dąży do wyeliminowania bądź ograniczenia negatywnego wpływu konfliktu interesów na wyniki Subfunduszu oraz funkcjonowanie Towarzystwa i jego relacje z klientami i innymi podmiotami powiązanymi.

Ryzyko nieosiągnięcia oczekiwanego zwrotu z inwestycji w Jednostki Uczestnictwa - Fundusz nie gwarantuje osiągnięcia celu inwestycyjnego wskazanego w Statucie. Istnieje ryzyko, że Fundusz nie osiągnie zamierzonego celu, a tym samym Uczestnik Funduszu nie osiągnie zakładanej stopy zwrotu z inwestycji w Jednostki Uczestnictwa Subfunduszu, w szczególności z powodu zmaterializowania się jednego lub większej ilości ryzyk opisanych w tej części Prospektu.

Ryzyko związane z zawarciem określonych umów – specyfika zawieranych umów o obsługę Funduszu i jego Uczestników, w tym umów z agentem transferowym i dystrybutorami, powoduje możliwość nieprawidłowego wywiązywania się przez te podmioty z podjętych zobowiązań, w szczególności poprzez opóźnienie w przesyłaniu i realizacji zleceń lub błędną realizację zleceń.

Ryzyko związane ze szczególnymi warunkami zawartych przez Fundusz transakcji – zawierane przez Fundusz transakcje mogą powodować dodatkowy wzrost ryzyka, co w szczególności dotyczy niektórych umów mających za przedmiot instrumenty pochodne (ryzyko kształtowania się wartości instrumentu bazowego w sposób odmienny od oczekiwań zarządzającego) oraz umów pożyczek papierów wartościowych (ryzyko braku możliwości wywiązania się z umowy pożyczki przez kontrahenta).

Ryzyko związane z udzielonymi gwarancjami - Fundusz nie udziela gwarancji na rzecz innych podmiotów.

Ryzyko wystąpienia szczególnych okoliczności, na wystąpienie których Uczestnik Funduszu nie ma wpływu lub ma ograniczony wpływ - Uczestnik powinien brać pod uwagę możliwość wystąpienia następujących zdarzeń, na które nie będzie miał wpływu: otwarcie likwidacji Subfunduszu lub Funduszu, przejęcie zarządzania Funduszem przez inne towarzystwo, przejęcie zarządzania Funduszem przez spółkę zarządzającą, zmiana depozytariusza lub podmiotu obsługującego Fundusz, połączenie Funduszu z innym funduszem, a także zmiana polityki inwestycyjnej Subfunduszu.

Ryzyko otwarcia likwidacji Funduszu lub Subfunduszu - Fundusz może ulec rozwiązaniu w przypadkach określonych w Ustawie o Funduszach Inwestycyjnych, w tym w szczególności w przypadku spadku WAN poniżej poziomu 2.000.000 (dwóch milionów) zł. Nie można zagwarantować, że w wyniku powyższych czynników nie nastąpi rozwiązanie Funduszu, w wyniku czego umarzenie Jednostek Uczestnictwa zostanie wstrzymane do czasu przeprowadzenia likwidacji Funduszu, a koszty likwidacji Funduszu wpłyną na zmniejszenie wartości aktywów netto Funduszu pozostających do podziału między Uczestników Funduszu. W przypadku wystąpienia co najmniej jednej z przesłanek określonych w Statucie, Towarzystwo może również podjąć decyzję o likwidacji Subfunduszu, w wyniku czego umarzenie Jednostek Uczestnictwa zostanie wstrzymane do czasu przeprowadzenia likwidacji Subfunduszu, a koszty likwidacji Subfunduszu wpłyną na zmniejszenie wartości aktywów netto Subfunduszu pozostających do podziału między Uczestników Funduszu.

Ryzyko przejęcia zarządzania Funduszem przez inne towarzystwo funduszy inwestycyjnych - zgodnie z Ustawą o Funduszach Inwestycyjnych, inne towarzystwo funduszy inwestycyjnych może na podstawie umowy z Towarzystwem przejąć zarządzanie Funduszem. W takim przypadku mogą nastąpić zmiany w zakresie zasad funkcjonowania Funduszu, w tym w szczególności celu inwestycyjnego i zasad polityki inwestycyjnej.

Ryzyko przejęcia zarządzania Funduszem przez spółkę zarządzającą - zgodnie z art. 4 ust. 1a Ustawy o Funduszach Inwestycyjnych, Towarzystwo może przekazać zarządzanie Funduszem i prowadzenie jego spraw spółce zarządzającej prowadzącej działalność na terytorium Rzeczypospolitej Polskiej. Fundusz działa w formie funduszu inwestycyjnego otwartego, w związku z czym zgodnie z art. 4 ust. 1b Ustawy nie jest możliwe przekazanie zarządzania Funduszem i prowadzenia jego spraw zarządzającemu z UE prowadzącemu działalność na terytorium Rzeczypospolitej Polskiej.

Ryzyko zmiany Depozytariusza lub podmiotu obsługującego Fundusz - Fundusz lub Depozytariusz mogą rozwiązać umowę o wykonywanie funkcji depozytariusza za wypowiedzeniem, w terminie nie krótszym niż 6 miesięcy. Zmiana Depozytariusza wymaga zgody Komisji. Jeżeli Depozytariusz nie wykonuje obowiązków określonych w umowie albo wykonuje je nienależycie, Fundusz wypowiada umowę i niezwłocznie zawiadamia o tym Komisję. Komisja może nakazać Funduszowi zmianę Depozytariusza. W tych przypadkach wypowiedzenie umowy może nastąpić w terminie krótszym niż 6 miesięcy. W przypadku otwarcia likwidacji lub ogłoszenia upadłości Depozytariusza, Fundusz niezwłocznie dokonuje zmiany depozytariusza, bez stosowania sześciomiesięcznego terminu wypowiedzenia. Zmiana depozytariusza jest dokonywana w sposób zapewniający nieprzerwane wykonywanie obowiązków Depozytariusza. Towarzystwo może w każdym czasie dokonać zmiany podmiotów obsługujących Fundusz, w szczególności Agenta Transferowego. Uczestnik nie ma wpływu na decyzję Towarzystwa o zmianie Depozytariusza lub podmiotu obsługującego Fundusz. W przypadku jednak gdy nie dojdzie do zmiany Depozytariusza zgodnie z przepisami prawa Fundusz ulega rozwiązaniu.

Ryzyko połączenia Subfunduszu z innym subfunduszem lub funduszem - za zgodą Komisji może nastąpić połączenie Subfunduszu z innym funduszem lub subfunduszem funduszu zarządzanego przez Towarzystwo (połączenie wewnętrzne) a nawet z innym funduszem zarządzanym przez inne towarzystwo funduszy inwestycyjnych (połączenie krajowe). Połączenie następuje przez przeniesienie majątku subfunduszu przejmowanego do subfunduszu lub funduszu przejmującego oraz przydzielenie Uczestnikom Jednostek Uczestnictwa subfunduszu lub funduszu przejmującego w zamian za Jednostki Uczestnictwa subfunduszu przejmowanego. Tylko w przypadku połączenia krajowego wymagana jest zgoda Zgromadzenia Uczestników Funduszu.

Ryzyko zmiany polityki inwestycyjnej Subfunduszu - Towarzystwo może podjąć decyzję o zmianie Statutu, w tym także w zakresie zasad polityki inwestycyjnej Subfunduszu. Nie można wykluczyć przypadku, w którym polityka inwestycyjna Subfunduszu ulegnie zmianie w sposób odbiegający od oczekiwań Uczestników.

Ryzyko przekształcenia specjalistycznego funduszu inwestycyjnego otwartego w fundusz inwestycyjny otwarty, które może powodować zmianę polityki inwestycyjnej wpływającą na wyniki inwestycyjne osiągane przez Fundusz oraz poziom ryzyka inwestycyjnego. Do przekształcenia specjalistycznego funduszu inwestycyjnego otwartego w fundusz inwestycyjny otwarty wymagana jest zgoda Komisji.

Ryzyko niewypłacalności gwaranta - w związku z zakładanymi inwestycjami w dłużne papiery wartościowe istnieje ryzyko, że emitent tych papierów nie będzie w stanie wykupić wyemitowanych przez siebie dłużnych papierów wartościowych bądź wypłacić odsetek. Niewypłacalność któregośkolwiek z emitentów wspomnianych instrumentów dłużnych może w istotny sposób wpłynąć na Wartość Aktywów Netto Subfunduszu. Mimo, iż jednym z podstawowych kryteriów wyboru lokat w instrumenty dłużne będzie ocena wypłacalności strony zaciągającej zobowiązanie, Fundusz nie może zagwarantować, że nie zajdzie sytuacja utraty wypłacalności emitenta/gwaranta.

Ryzyko inflacji - wzrost inflacji może spowodować spadek realnej stopy zwrotu z posiadanych w portfelu Subfunduszu instrumentów dłużnych, jak również spadek wartości tych inwestycji. W przypadku wzrostu inflacji trudniej będzie Uczestnikowi Funduszu ochronić realną wartość wpłaconego kapitału.

Ryzyko związane z regulacjami prawnymi dotyczącymi Funduszu, w szczególności w zakresie prawa podatkowego – jednym z najważniejszych czynników prowadzenia działalności gospodarczej jest otoczenie prawne. Niekorzystne zmiany w regulacjach prawnych (w szczególności w systemie podatkowym, w systemie obrotu papierami wartościowymi) mogą negatywnie wpływać na atrakcyjność finansową instrumentów finansowych. Należy przy tym podkreślić, że zmiany w systemie prawnym mogą mieć charakter nagłego i znaczącego pogorszenia parametrów gospodarczych, przyczyniając się do gwałtownych ruchów cen na rynku. Ponadto istnieje ryzyko zmian otoczenia ekonomiczno-prawnego, w jakim funkcjonuje Fundusz, powodujących zwiększenie kosztów pokrywanych z Aktywów Funduszu, w tym w wyniku zwiększenia kosztów prowadzenia działalności związanej z obsługą Funduszu. Zmiany przepisów prawa lub ich interpretacji mogą istotnie ograniczać zasady i zakres inwestycji dopuszczalnych w funduszach inwestycyjnych otwartych, a także warunki zawierania przez Fundusz umów, których przedmiotem są określone papiery wartościowe, w tym prawa pochodne.

Ryzyko nielimitowanych kosztów funduszu - Statut Funduszu wymienia koszty pokrywane ze środków własnych Subfunduszu. Ze względu na nielimitowany charakter tych kosztów istnieje ryzyko, że zbyt duża ich wartość może niekorzystnie wpłynąć na rentowność inwestycji w Jednostki Uczestnictwa Subfunduszu.

Ryzyko kadry zarządzającej – działalność Funduszu w znacznym stopniu uzależniona jest od jakości pracy pracowników i Towarzystwa i podmiotów, którym powierzono wykonywanie określonych obowiązków. Pomimo zapewnienia takim pracownikom konkurencyjnych warunków pracy, Towarzystwo nie może zapewnić, że ewentualne odejście niektórych pracowników i członków kierownictwa nie będzie mieć negatywnego wpływu na działalność Funduszu.

Ryzyko związane z realizacją obowiązków wynikających z Ustawy AML - zgodnie z Ustawą AML, Fundusz dokona zamrożenia wartości majątkowych Uczestnika z zachowaniem należytej staranności na podstawie prawa Unii Europejskiej wprowadzającego szczególne środki ograniczające przeciwko niektórym osobom, grupom lub podmiotom, jeśli Uczestnik jest wymieniony w aktach prawa Unii Europejskiej wprowadzających szczególne środki ograniczające lub listach ogłaszanych przez Generalnego Inspektora na podstawie rezolucji Rady Bezpieczeństwa Organizacji Narodów Zjednoczonych wydanych na podstawie rozdziału VII Karty Narodów Zjednoczonych, dotyczących zagrożeń dla międzynarodowego pokoju i bezpieczeństwa spowodowanych aktami terrorystycznymi, w szczególności na listach, o których mowa w pkt 3 rezolucji 2253 (2015) Rady Bezpieczeństwa Organizacji Narodów Zjednoczonych lub w pkt 1 rezolucji 1988 (2011) Rady Bezpieczeństwa Organizacji Narodów Zjednoczonych; liście, o której mowa w art. 120 ust. 1 Ustawy AML - publikowanych w Biuletynie Informacji Publicznej na stronie podmiotowej ministra właściwego do spraw finansów publicznych. Ponadto istnieje ryzyko, iż w przypadku osób zajmujących eksponowane stanowiska polityczne, będących członkiem rodziny osoby zajmującej eksponowane stanowisko polityczne lub osobą znaną jako bliski współpracownik osoby zajmującej eksponowane stanowisko polityczne Zarząd Towarzystwa, wskazany członek Zarządu lub osoba wyznaczona przez Zarząd nie wyrazi zgody na nabycie jednostek uczestnictwa Funduszu lub kontynuację stosunków gospodarczych z Uczestnikiem lub dojdzie do realizacji zlecenia z opóźnieniem w wyniku konieczności dokonania wymaganych przez Ustawę AML dodatkowych czynności, w tym analiz. Ustawa AML w stosunków do osób zajmujących eksponowane stanowisko polityczne wymaga uzyskania zgody Zarządu Towarzystwa, wskazanego członka Zarządu lub osoby wyznaczonej przez Zarząd na nawiązanie lub kontynuowanie relacji z Uczestnikiem.

Ponadto, na podstawie art. 41 ust. 1 Ustawy AML Towarzystwo w przypadku braku możliwości zastosowania jednego ze środków bezpieczeństwa finansowego, o których mowa w art. 34 ust. 1 ww. ustawy w szczególności:

- a) nie nawiązuje stosunków gospodarczych,
- b) rozwiązuje stosunki gospodarcze.

Ryzyko związane z inwestowaniem w papiery wartościowe emitowane, poręczone lub gwarantowane przez kraje znajdujące się w niestabilnej lub skomplikowanej sytuacji ekonomicznej i politycznej - w ramach stosowanej polityki inwestycyjnej Subfundusz może alokować aktywa w papiery wartościowe emitowane, poręczone lub gwarantowane przez szereg krajów wskazanych w Statucie lub Prospekcie, przy czym poszczególne kraje mogą znajdować się lub znaleźć się w czasie trwania inwestycji w niestabilnej lub skomplikowanej sytuacji ekonomicznej i politycznej. Wystąpienie takich okoliczności może skutkować spadkiem wartości aktywów będących przedmiotem takich inwestycji i w konsekwencji przyczynić się do obniżenia wartości Jednostki Uczestnictwa Subfunduszu. Mimo, iż jednym z podstawowych kryteriów wyboru lokat w w/w instrumenty będzie ocena wypłacalności emitenta, poręczyciela lub gwaranta, Fundusz nie może zagwarantować, że nie zajdzie sytuacja utraty jego wypłacalności.

3.15.1. Ekspozycja alternatywnego funduszu inwestycyjnego (Funduszu) liczona jest zgodnie z Rozporządzeniem Delegowanym Komisji NR 231/2013 uzupełniającego dyrektywę Parlamentu Europejskiego i Rady 2011/61/UE w odniesieniu do zwolnień, ogólnych warunków dotyczących prowadzenia działalności, depozytariuszy, dźwigni finansowej, przejrzystości i nadzoru (Rozporządzenie) - poprzez obliczenie dźwigni finansowej zarówno metodą brutto jak i metodą zaangażowania opisanymi w niniejszym Rozporządzeniu, odpowiednio w Art. 7 i Art. 8 oraz jego Załącznikach I i II.

3.16. Określenie profilu inwestora

Subfundusz jest przeznaczony dla osób o długim horyzoncie inwestycyjnym (ponad 5 lat) oraz dużej skłonności do ryzyka.

Inwestorzy powinni mieć świadomość, że w przypadku zaistnienia negatywnych okoliczności stopa zwrotu z Jednostki Uczestnictwa Subfunduszu może okazać się niższa od oczekiwanej.

3.17. Informacje na temat obowiązków podatkowych Funduszu lub jego Uczestników

UCZESTNIK MUSI MIEĆ NA WZGLĘDZIE, że od dnia 1 stycznia 2024 roku zasady rozliczania dochodów z inwestycji w fundusze inwestycyjne uległy istotnym zmianom, w ten sposób, że podatek nie jest już pobierany przez Fundusz (Fundusz nie jest płatnikiem podatku). Fundusz będzie wystawiał Uczestnikowi informację podatkową dotyczącą uzyskanych w danym roku dochodów (przychodów). Uczestnik zobowiązany jest samodzielnie rozliczyć zobowiązanie podatkowe, przy czym będzie mógł uwzględnić stratę z inwestycji w fundusze kapitałowe przy rozliczaniu dochodów z działalności inwestycyjnej

a) Zasady opodatkowania Funduszu podatkiem dochodowym reguluje Ustawa o Podatku Dochodowym od Osób Prawnych

Zgodnie z tą ustawą zwalnia się od podatku fundusze inwestycyjne.

b) Zasady opodatkowania osób fizycznych podatkiem dochodowym uregulowane zostały w Ustawie o Podatku Dochodowym od Osób Fizycznych

Opodatkowanie dochodów z tytułu udziału w funduszach inwestycyjnych osób fizycznych reguluje Ustawa o Podatku Dochodowym od Osób Fizycznych. Od dochodów osób fizycznych uzyskanych z umorzenia, odkupienia, wykupienia albo unicestwienia w inny sposób tytułów uczestnictwa (jednostek uczestnictwa) w funduszach inwestycyjnych podatek dochodowy wynosi 19% uzyskanego dochodu (art. 30b ust. 1 pkt 5) z wyjątkiem (na zasadzie praw nabytych) dochodów wypłacanych podatnikowi na podstawie umów zawartych przed dniem 1 grudnia 2001 r.

Dochodem, o którym mowa powyżej, jest różnica między sumą przychodów uzyskanych z tytułu umorzenia, odkupienia, wykupienia albo unicestwienia w inny sposób tytułów uczestnictwa w funduszach kapitałowych a kosztami uzyskania przychodów, określonymi na podstawie art. 23 ust. 1 pkt 38 Ustawa o Podatku Dochodowym od Osób Fizycznych, osiągnięta w roku podatkowym.

Z podatku dochodowego zwolnione są wypłaty środków z Pracowniczego Programu Emerytalnego dokonywane na rzecz Uczestnika lub osób uprawnionych do tych środków w razie śmierci Uczestnika (art. 21 ust. 1 pkt 58). Z podatku dochodowego zwolnione są dochody z tytułu oszczędzania na IKE uzyskane w związku z gromadzeniem i wypłatą środków gromadzonych przez oszczędzającego na IKE, wypłatą środków na rzecz osób uprawnionych do tych środków po śmierci oszczędzającego na IKE, wypłatą transferową - z tym, że zwolnienie nie ma zastosowania w przypadku, gdy oszczędzający gromadził oszczędności na więcej niż jednym IKE, chyba że przepisy o IKE przewidują taką możliwość (art. 21 ust. 1). Od dochodów z tytułu gromadzenia oszczędności na więcej niż jednym IKE pobiera się zryczałtowany podatek dochodowy w wysokości 75% uzyskanego dochodu na

każdym IKE (art. 30 ust. 1 pkt 7a). Od dochodów z tytułu zwrotu lub częściowego zwrotu z IKE pobiera się (Fundusz pobiera jako płatnik) zryczałtowany podatek dochodowy w wysokości 19% uzyskanego dochodu (art. 30a ust. 1 pkt 10). Dochodem w przypadku zwrotu z IKE jest różnica między kwotą stanowiącą wartość środków zgromadzonych na IKE a sumą wpłat na IKE, a w przypadku częściowego zwrotu dochodem jest kwota zwrotu pomniejszona o kwotę stanowiącą iloczyn kwoty zwrotu i wskaźnika stanowiącego udział sumy wpłat na IKE do wartości środków zgromadzonych na tym koncie. Dochodu tego nie pomniejsza się o straty z kapitałów pieniężnych i praw majątkowych poniesionych w roku podatkowym oraz w latach poprzednich.

Zgodnie z art. 20 ust. 1 Ustawy o Podatku Dochodowym od Osób Fizycznych, kwoty uzyskane z tytułu zwrotu z IKZE oraz wypłaty z IKZE, w tym także dokonane na rzecz osoby uprawnionej na wypadek śmierci Oszczędzającego, uważa się za przychody z innych źródeł, o których mowa w art. 10 ust. 1 pkt 9 Ustawy o Podatku Dochodowym od Osób Fizycznych.

Wypłaty transferowe środków zgromadzonych przez Oszczędzającego na IKZE:

- 1) pomiędzy instytucjami finansowymi prowadzącymi IKZE,
- 2) na IKZE osoby uprawnionej po śmierci Oszczędzającego,
- 3) w postępowaniu likwidacyjnym lub upadłościowym na IKZE Oszczędzającego,

są, zgodnie z art. 21 ust. 1 pkt 58b Ustawy o Podatku Dochodowym od Osób Fizycznych, wolne od podatku dochodowego.

Zgodnie z art. 26 ust. 1 pkt 2b oraz art. 30c ust. 2 Ustawy o Podatku Dochodowym od Osób Fizycznych, podstawę obliczenia podatku dochodowego stanowi dochód ustalony po odliczeniu kwot wpłat na IKZE dokonanych przez podatnika w roku podatkowym do wysokości określonej w przepisach o IKZE. Wysokość wpłat ustala się na podstawie dokumentów stwierdzających ich poniesienie. W art. 26 ust. 13a oraz 30c ust. 3 Ustawy o Podatku Dochodowym od Osób Fizycznych określono dodatkowe warunki, przy zachowaniu których wpłaty na IKZE podlegają odliczeniu od dochodu. Zgodnie z art. 26 ust. 6g oraz art. 30c ust. 3b Ustawy o Podatku Dochodowym od Osób Fizycznych odliczenia wpłat na IKZE dokonuje się w zeznaniu podatkowym.

Zgodnie z art. 30 ust. 1 pkt 14 Ustawy o Podatku Dochodowym od Osób Fizycznych od kwoty wypłat z IKZE, w tym wypłat na rzecz osoby uprawnionej na wypadek śmierci oszczędzającego dokonanych na podstawie art. 34a ust. 1 pkt 2 ustawy z dnia 20 kwietnia o indywidualnych kontach emerytalnych oraz indywidualnych kontach zabezpieczenia emerytalnego pobiera się zryczałtowany podatek dochodowy w wysokości 10% przychodu. Stosownie do art. 30 ust. 3 Ustawy o Podatku Dochodowym od Osób Fizycznych zryczałtowany podatek dochodowy, o którym mowa w zdaniu poprzednim pobiera się bez pomniejszania przychodu o koszty uzyskania. Instytucja finansowa prowadząca IKZE zobowiązana jest, jako płatnik, do poboru podatku od dokonywanych wypłat z IKZE, bez względu na formę wypłaty (wypłata jednorazowa albo w ratach).

Od dnia 1 stycznia 2024 r. Fundusz, co do zasady, przestaje być płatnikiem podatku dochodowego od osób fizycznych z tytułu udziału w funduszach kapitałowych. W pewnym zakresie Fundusz będzie nadal pełnił funkcję płatnika podatku od dochodów (przychodów) uzyskanych z tytułów wskazanych w art. 30a ust. 1 Ustawy o Podatku Dochodowym od Osób Fizycznych (w tym dochody z tytułu zwrotu z IKE, PPE). Dla dochodów uzyskanych od 1 stycznia 2024 r. z umorzenia, odkupienia, wykupienia albo unicestwienia w inny sposób tytułów uczestnictwa (jednostek uczestnictwa) Fundusz będzie wystawił Uczestnikowi informację podatkową dotyczącą uzyskanych w danym roku podatkowym dochodów (przychodów). Uczestnik zobowiązany będzie samodzielnie rozliczyć zobowiązanie podatkowe, przy czym będzie mógł uwzględnić stratę z inwestycji w fundusze kapitałowe przy rozliczaniu dochodów z działalności inwestycyjnej. Dla określenia obowiązków podatkowych w odniesieniu do osób fizycznych, które nie mają miejsca zamieszkania lub czasowego pobytu na terytorium Rzeczypospolitej Polskiej niezbędne jest uwzględnienie oprócz przepisów prawa polskiego charakteru ustroju podatkowego krajów zamieszkania tych osób oraz treści umów międzynarodowych w sprawie zapobiegania podwójnemu opodatkowaniu zawartych przez Rzeczpospolitą Polską z krajami zamieszkania tych osób. Jednakże zastosowanie stawki wynikającej z tych umów albo niepobranie podatku zgodnie z tymi umowami jest możliwe wyłącznie po przedstawieniu Funduszowi przez podatnika zaświadczenia o jego miejscu zamieszkania za granicą do celów podatkowych (certyfikat rezydencji). Aby certyfikat rezydencji podatkowej został uznany za ważny przez płatnika podatku, powinien co najmniej zostać:

- przedłożony jako oryginał lub uwierzytelniony notarialnie odpis, wyciąg lub kopia;
- przetłumaczony na język polski przez tłumacza przysięgłego, chyba że pracownik instytucji przyjmującej certyfikat rezydencji podatkowej uzna, iż został on sporządzony w języku przyjętym w sferze międzynarodowych finansów;
- zaktualizowany raz w roku.

Nie ustala się przychodu z tytułu umorzenia Jednostek Uczestnictwa Subfunduszu w przypadku Zamiany Jednostek Uczestnictwa Subfunduszu na Jednostki Uczestnictwa innego Subfunduszu.

Jednostki Uczestnictwa podlegają dziedziczeniu. W związku z tym może zaistnieć konieczność uiszczenia podatku od spadków i darowizn na zasadach uregulowanych w ustawie z dnia 28 lipca 1983 r. o podatku od spadków i darowizn (Dz.U. z 2026 r., poz. 478 z późn. zm.).

c) Zasady opodatkowania osób prawnych podatkiem dochodowym reguluje Ustawa o Podatku Dochodowym od Osób Prawnych

Przedmiotem opodatkowania podatkiem dochodowym od osób prawnych jest dochód. Dochodem podlegającym opodatkowaniu podatkiem dochodowym od osób prawnych jest nadwyżka sumy przychodów nad kosztami ich uzyskania, osiągnięta w roku podatkowym. Przychodem jest wartość otrzymanych środków w związku z umorzeniem Jednostek Uczestnictwa.

Do przychodów nie zalicza się przychodów z tytułu umorzenia Jednostek Uczestnictwa subfunduszu funduszu inwestycyjnego z wydzielonymi subfunduszami, w przypadku Zamiany Jednostek Uczestnictwa subfunduszu na Jednostki Uczestnictwa innego subfunduszu tego samego funduszu inwestycyjnego.

Kosztami uzyskania przychodów są wydatki na nabycie Jednostek Uczestnictwa Funduszu. Wydatki te są kosztem uzyskania przychodu przy ustalaniu dochodu ze zbycia Jednostek Uczestnictwa Funduszu. Zasady uznawania wydatków na nabycie Jednostek Uczestnictwa za koszty uzyskania przychodów nie stosuje się przy zamianie Jednostek Uczestnictwa subfunduszu na Jednostki Uczestnictwa innego subfunduszu tego samego funduszu inwestycyjnego z wydzielonymi subfunduszami.

Dochody z tytułu umorzenia Jednostek Uczestnictwa zwiększają podstawę opodatkowania. Po ustaleniu podstawy opodatkowania, podatek oblicza się przy zastosowaniu stawki wynoszącej 19% podstawy opodatkowania. W celu określenia obowiązków podatkowych osób prawnych, które nie mają siedziby ani zarządu na terytorium Rzeczypospolitej Polskiej, należy uwzględnić oprócz przepisów Ustawy o Podatku Dochodowym od Osób Prawnych treść odpowiednich umów międzynarodowych o unikaniu podwójnego opodatkowania.

d) Dodatkowe informacje w sprawie opodatkowania

Ze względu na fakt, iż obowiązki podatkowe zależą od indywidualnej sytuacji Uczestnika Funduszu i miejsca dokonywania inwestycji, w celu ustalenia obowiązków podatkowych wskazane jest zasięgnięcie porady doradcy podatkowego lub prawnego.

Przy odkupywaniu Jednostek Uczestnictwa Fundusz stosuje metodę FIFO, która oznacza, że jako pierwsze odkupywane są Jednostki Uczestnictwa zbyte Uczestnikowi Subfunduszu po najwyższej Wartości Aktywów Netto Subfunduszu na Jednostkę Uczestnictwa.

3.18. (skreślony)

3.19. (skreślony)

3.20. Informacje o wysokości opłat i prowizji związanych z uczestnictwem w Funduszu, sposobie ich naliczania i pobierania oraz o kosztach obciążających Fundusz

3.20.1. Rodzaje, maksymalną wysokość, sposób kalkulacji i naliczania kosztów obciążających Subfundusz, w tym w szczególności wynagrodzenia Towarzystwa regulują przepisy Statutu – § 18I.

3.20.2. Wskaźnik kosztów całkowitych Subfunduszu WKC:

a) wysokość wskaźnika – za rok 2025:

- dla Jednostki Uczestnictwa typu A: 1,93%

b) Sposób obliczania wskaźnika:

Współczynnik Kosztów Całkowitych (wskaźnik WKC) oblicza się według wzoru:

$WKC = Kt/WANt$,

gdzie:

WAN – oznacza średnią wartość aktywów netto Subfunduszu reprezentowanych przez Jednostki Uczestnictwa danej kategorii,

K – oznacza koszty operacyjne Subfunduszu, o których mowa w rozporządzeniu o szczególnych zasadach rachunkowości funduszy inwestycyjnych, poniesione przez odpowiednią kategorię Jednostek Uczestnictwa,

t – oznacza okres, za który przedstawiane są dane.

Wskaźnik WKC odzwierciedla udział kosztów niezwiązanych bezpośrednio z działalnością inwestycyjną Subfunduszu w średniej wartości aktywów netto Subfunduszu za dany rok.

Różnice w opłatach i kosztach związanych z poszczególnymi kategoriami Jednostek Uczestnictwa opisane zostały w pkt 3.8.a. oraz 3.20.4. Prospektu.

Podstawę tych różnic stanowi § 18i i § 19 Statutu.

3.20.3. Koszty Subfunduszu niewłączone do wskaźnika WKC – do wskaźnika WKC nie włącza się:

- kosztów transakcyjnych, w tym prowizji i opłat maklerskich, podatków związanych z nabyciem lub zbyciem składników portfela,
- odsetek z tytułu zaciągniętych pożyczek lub kredytów,
- świadczeń wynikających z realizacji umów, których przedmiotem są instrumenty pochodne,
- opłat związanych z nabyciem lub odkupieniem Jednostek Uczestnictwa lub innych opłat ponoszonych bezpośrednio przez Uczestnika,
- wartości świadczeń dodatkowych.

Wskaźnik WKC odzwierciedla udział kosztów niezwiązanych bezpośrednio z działalnością inwestycyjną Subfunduszu w średniej Wartości Aktywów Netto Subfunduszu za dany rok. Do kosztów związanych bezpośrednio z działalnością inwestycyjną Subfunduszu zalicza się, o ile występują, ujemne saldo różnic kursowych powstałe w związku z wyceną środków pieniężnych, należności oraz zobowiązań w walutach obcych.

3.20.4. Opłaty manipulacyjne z tytułu zbycia lub odkupienia Jednostki Uczestnictwa oraz innych opłat uiszczanych bezpośrednio przez Uczestnika

W Subfunduszu Akcji Ameryki Łacińskiej pobiera się następujące Opłaty Manipulacyjne:

Jednostki Uczestnictwa kategorii A – opłaty maksymalne określone w Statucie Funduszu:

- Opłata Dystrybucyjna – nie wyższa niż 5% wpłacanej kwoty
- Opłata Umorzeniowa – nie wyższa niż 1% kwoty wypłaconej z tytułu odkupienia Jednostek Uczestnictwa

Wysokość Opłaty Dystrybucyjnej za zbycie Jednostek Uczestnictwa kategorii A określona jest w Tabeli Opłat i nie może być wyższa niż maksymalna wysokość Opłaty Dystrybucyjnej określonej w Statucie Funduszu. Dla danego Dystrybutora sporządzana jest Tabela Opłat, która jest dostępna u Dystrybutora.

Wysokość Opłaty Umorzeniowej za odkupienie Jednostek Uczestnictwa kategorii A określona jest w Tabeli Opłat i nie może być wyższa niż maksymalna wysokość Opłaty Umorzeniowej określonej w Statucie Funduszu. Dla danego Dystrybutora sporządzana jest Tabela Opłat, która jest dostępna u Dystrybutora.

Jednostki Uczestnictwa kategorii A1 – opłaty maksymalne określone w Statucie Funduszu

- Opłata Dystrybucyjna – nie wyższa niż 5% wpłacanej kwoty
- Opłata Umorzeniowa – nie wyższa niż 1% kwoty wypłaconej z tytułu odkupienia Jednostek Uczestnictwa. Wysokość Opłaty Dystrybucyjnej za zbycie Jednostek Uczestnictwa kategorii A1 określona jest w Tabeli Opłat i nie może być wyższa niż maksymalna wysokość Opłaty Dystrybucyjnej określonej w Statucie Funduszu.

Wysokość Opłaty Umorzeniowej za odkupienie Jednostek Uczestnictwa kategorii A1 określona jest w Tabeli Opłat i nie może być wyższa niż maksymalna wysokość Opłaty Umorzeniowej określonej w Statucie Funduszu. Tabela Opłat jest dostępna w Punkcie Obsługi Klienta dla Jednostek Uczestnictwa Zbywanych Bezpośrednio zlokalizowanym w siedzibie Towarzystwa.

Jednostki Uczestnictwa kategorii B

Za zbycie Jednostek Uczestnictwa kategorii B pobierana jest Opłata Dystrybucyjna w wysokości określonej w umowie oraz regulaminie dotyczących danego Programu Systematycznego Oszczędzania, która nie będzie wyższa niż 3% wpłacanej kwoty.

Za odkupienie Jednostek Uczestnictwa kategorii B pobiera się Opłatę Umorzeniową w wysokości określonej w umowie oraz regulaminie dotyczących danego Programu Systematycznego Oszczędzania, która nie będzie wyższa niż 4% kwoty wypłacanej z tytułu odkupienia Jednostek Uczestnictwa kategorii B.

Jednostki Uczestnictwa kategorii E

- Opłata Dystrybucyjna – opłata nie jest pobierana
- Opłata Umorzeniowa – opłata nie jest pobierana
- Opłata za Zamianę – opłata nie jest pobierana

Pobiera się opłatę za otwarcie Rachunku IKZE w wysokości, podanej w Tabeli Opłat obowiązującej u danego Dystrybutora w wysokości nie większej niż 600 zł oraz Towarzystwo pobiera opłatę dodatkową za dokonanie Wyплаты, Wyплаты Transferowej lub Zwrotu w okresie 12-miesięcy liczonych od dnia zawarcia Umowy IKZE Rockbridge Neo Fundusze Inwestycyjne w wysokości 2% kwoty podlegającej Wyplacie, Wyplacie Transferowej lub Zwrotowi.

Jednostki Uczestnictwa kategorii I – maksymalne stawki określone w Statucie

- Opłata Dystrybucyjna – nie wyższa niż 3% wpłacanej kwoty
- Opłata Umorzeniowa – nie wyższa niż 2% uzyskanej w wyniku umorzenia Jednostek Uczestnictwa
- Opłata za otwarcie rachunku IKE – nie wyższa niż 300 zł (w zależności od wariantu opisanego w §19 Statutu Funduszu)
- Opłata za Konwersję – przy konwersji do Subfunduszu opłata nie jest pobierana
- Opłata za Zamianę – przy zamianie do Subfunduszu opłata nie jest pobierana

Obowiązujące stawki Opłat Manipulacyjnych dla Jednostek Uczestnictwa kategorii I określone są w Tabeli Opłat obowiązującej u danego Dystrybutora. Wysokość Opłaty Manipulacyjnej nie może być wyższa niż maksymalna wysokość opłaty określonej w Statucie Funduszu. Tabela Opłat jest udostępniana u Dystrybutora, w siedzibie Towarzystwa oraz na stronach internetowych Towarzystwa: www.rockbridge.pl

Towarzystwo pobierze Opłatę Umorzeniową za dokonanie Wyплаты, Wyплаты Transferowej lub Zwrotu w okresie 12 miesięcy od daty zawarcia umowy o prowadzenie IKE Rockbridge Neo Fundusze Inwestycyjne, w wysokości podanej w Tabeli Opłat IKE, nie wyższej niż 2% wypłacanej kwoty

3.20.5. Opłata zmienna będąca częścią wynagrodzenia za zarządzanie, której wysokość jest uzależniona od wyników Subfunduszy, prezentowana w ujęciu procentowym w stosunku do średniej Wartości Aktywów Netto Subfunduszu – nie występuje.

3.20.6. Za zarządzanie Subfunduszem pobiera się wynagrodzenie od Aktywów Subfunduszu przypadających na daną kategorię Jednostki Uczestnictwa, w maksymalnej wysokości do 2,0% w skali roku naliczone od Wartości Aktywów Netto Subfunduszu. Wskazana maksymalna stawka wynagrodzenia za zarządzanie Subfunduszem odnosi się do kategorii Jednostek Uczestnictwa A, B, E i I zbywanych w ramach Subfunduszu. W przypadku kategorii Jednostek Uczestnictwa A1 Towarzystwo pobiera z Aktywów Subfunduszu wynagrodzenie maksymalnie do wysokości 1,99% w skali roku naliczone od Wartości Aktywów Netto Subfunduszu.

3.20.7. Zgodnie z § 18ł ust. 4 Statutu Funduszu koszty działalności Subfunduszu niewymienione w § 18ł ust. 3 Statutu Funduszu lub przekraczające limity tam określone pokrywane są przez Towarzystwo.

Część umów o świadczenie usług brokerskich zawartych z podmiotami prowadzącymi działalność maklerską zawiera klauzule dotyczące nieodpłatnego udostępniania analiz i rekomendacji rynkowych. Świadczenia dodatkowe wynikające z tych porozumień nie mają wpływu na wysokość prowizji pobieranych przez podmiot świadczący usługę na rzecz Subfunduszu oraz na wysokość wynagrodzenia Towarzystwa za zarządzanie Subfunduszem. Istniejące porozumienia w tym zakresie nie mają negatywnego wpływu na interes Uczestników Subfunduszu.

3.21. Podstawowe dane finansowe Funduszu w ujęciu historycznym

a) Wartość aktywów netto Subfunduszu na 31 grudnia 2025 roku wynosiła 1 491 tys. złotych.

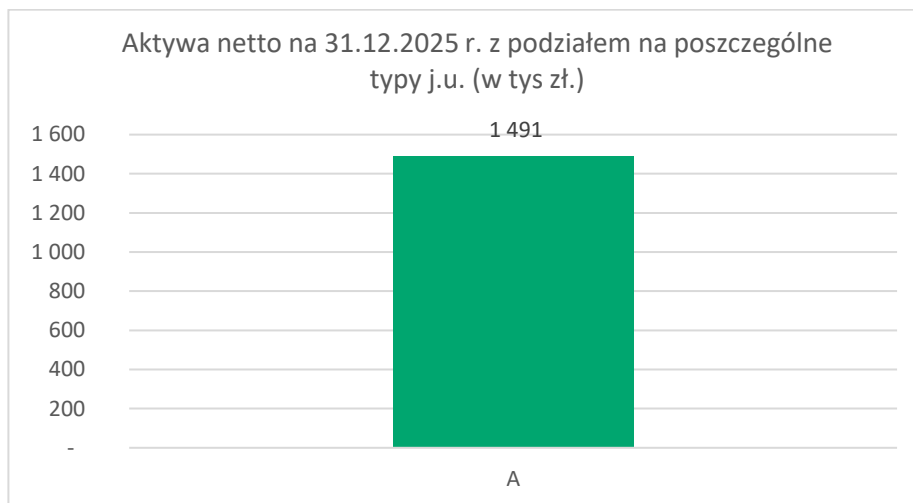

b) Wielkość średniej stopy zwrotu z inwestycji w Jednostki Uczestnictwa za ostatnie 3, 5, 10 lat

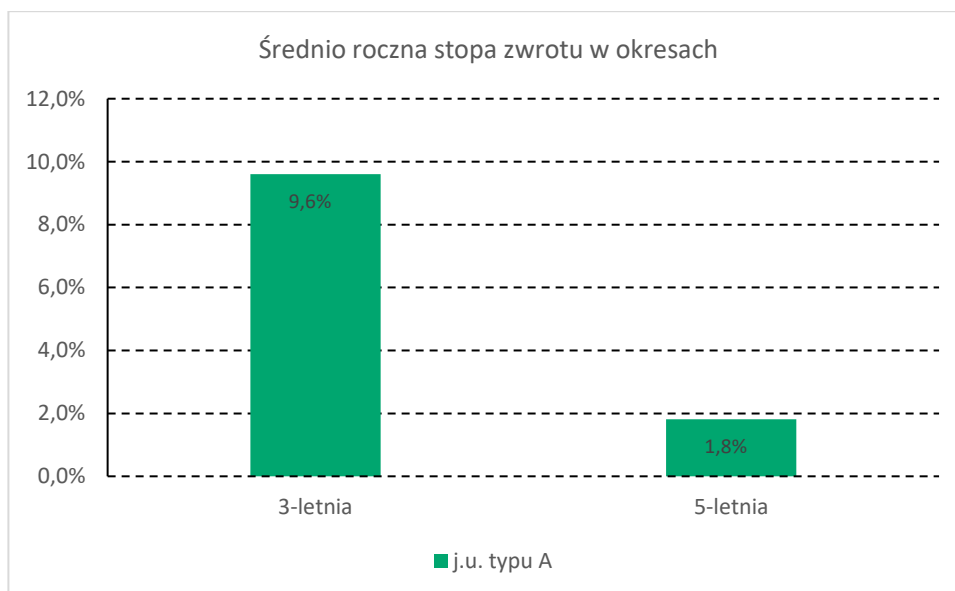

Wskazana średnia stopa zwrotu z inwestycji w Jednostki Uczestnictwa nie obejmuje Jednostki kategorii A1, E oraz I dla których brak jest odpowiednio długiej historii wyceny.

c) Wzorzec służący do oceny efektywności inwestycji w Jednostki Uczestnictwa

Subfundusz nie posiada benchmarku.

d) Z uwagi na brak benchmarku Subfunduszu średnie stopy zwrotu z przyjętego przez Subfundusz wzoru nie są prezentowane.

e) Indywidualna stopa zwrotu Uczestnika z inwestycji jest uzależniona od wartości Jednostki Uczestnictwa w momencie jej zbycia i odkupienia przez Fundusz oraz wysokości pobranych przez Fundusz opłat manipulacyjnych. Wyniki historyczne nie gwarantują uzyskania podobnych wyników w przyszłości.

3.22. W Funduszu nie przewiduje się utworzenia rady inwestorów.

Rozdział czwarty

Dane o Depozytariuszu

4.1. Firma (nazwa), siedziba i adres Depozytariusza wraz z numerami telekomunikacyjnymi

Deutsche Bank Polska Spółka Akcyjna z siedzibą w Warszawie

al. Armii Ludowej 26, 00-609 Warszawa

tel. +48 22 579-98-00

faks +48 22 579-98-01

4.2. Zakres obowiązków Depozytariusza wobec Funduszu

4.2.1 przechowywanie Aktywów Funduszu,

4.2.2. prowadzenie Rejestru Aktywów Funduszu, w tym Aktywów Subfunduszy,

4.2.3. zapewnienie, aby środki pieniężne Funduszu były przechowywane na rachunkach pieniężnych i rachunkach bankowych prowadzonych przez podmioty uprawnione do prowadzenia takich rachunków zgodnie z przepisami prawa krajowego lub spełniające w tym zakresie wymagania określone w prawie wspólnotowym lub równoważne tym wymaganiom,

4.2.4. zapewnienie monitorowania przepływu środków pieniężnych Funduszu,

4.2.5. zapewnienie, aby zbywanie i odkupywanie Jednostek Uczestnictwa odbywało się zgodnie z przepisami prawa i Statutem,

4.2.6. zapewnienie, aby rozliczanie umów dotyczących Aktywów Funduszu następowało bez nieuzasadnionego opóźnienia, oraz kontrolowanie terminowości rozliczania umów z Uczestnikami Funduszu,

4.2.7. zapewnienie, aby Wartość Aktywów Netto Subfunduszu oraz Wartość Aktywów Netto Subfunduszu na Jednostkę Uczestnictwa była obliczana zgodnie z przepisami prawa i Statutem,

4.2.8. zapewnienie, aby dochody Funduszu były wykorzystywane w sposób zgodny z przepisami prawa i ze Statutem,

4.2.9. wykonywanie poleceń Funduszu, chyba że są sprzeczne z prawem lub Statutem,

4.2.10. weryfikowanie zgodności działania Funduszu z przepisami prawa regulującymi działalność funduszy inwestycyjnych lub ze Statutem w zakresie innym niż wynikający z pkt 4.2.5. – 4.2.8. oraz z uwzględnieniem interesu Uczestników.

4.3. Zakres obowiązków Depozytariusza wobec Uczestników Funduszu, w tym zasady wytaczania przez Depozytariusza na rzecz Uczestników Funduszu powództwa, o którym mowa w art. 72a Ustawy

a) Depozytariusz działa niezależnie od Towarzystwa i w interesie Uczestników Funduszu. Depozytariusz jest zobowiązany do występowania, w imieniu Uczestników Funduszu, z powództwem przeciwko Towarzystwu z tytułu szkody spowodowanej niewykonaniem lub nienależytym wykonaniem obowiązków w zakresie zarządzania Funduszem i jego reprezentacji. Depozytariusz wytacza powództwo na wniosek Uczestnika Funduszu. W przypadku, gdy Depozytariusz stwierdzi brak podstaw do wytoczenia powództwa, jest obowiązany zawiadomić o tym Uczestnika, nie później niż w terminie trzech tygodni od dnia złożenia wniosku przez Uczestnika.

b) Depozytariusz niezwłocznie zawiadamia KNF w przypadku, gdy Fundusz działa z naruszeniem prawa lub nienależycie uwzględni interes Uczestników,

c) Depozytariusz z mocy prawa reprezentuje Fundusz w przypadku wygaśnięcia zezwolenia na działalność Towarzystwa lub w przypadku wydania przez KNF decyzji o cofnięciu zezwolenia na działalność Towarzystwa wskutek naruszania przez Towarzystwo przepisów prawa, niewypełniania warunków określonych w zezwoleniu, przekraczania zakresu zezwolenia lub naruszania interesu Uczestników Funduszu, bądź wskutek wykonywania przez Fundusz działalności z naruszeniem przepisów Ustawy o Funduszach Inwestycyjnych, Statutu Funduszu lub warunków zezwolenia,

d) Depozytariusz z mocy prawa jest likwidatorem Funduszu, o ile KNF nie wyznaczy innego likwidatora,

e) Depozytariusz zapewnia zgodnie z prawem i Statutem danego Funduszu odkupywanie Jednostek Uczestnictwa od Uczestników,

f) Depozytariusz zobowiązany jest zapewnić terminowe rozliczanie umów Uczestników z poszczególnymi Funduszami,

g) Depozytariusz zobowiązany jest zapewnić stałą kontrolę czynności wykonywanych przez poszczególne Fundusze na rzecz ich Uczestników.

4.4. Zasady i zakres zawierania z Depozytariuszem umów, których przedmiotem są lokaty, o których mowa w art. 107 ust. 2 pkt 1 Ustawy, oraz umów, o których mowa w art. 107 ust. 2 pkt 3 Ustawy

4.4.1. Fundusz może zawierać umowy z Depozytariuszem których przedmiotem są papiery wartościowe emitowane przez Skarb Państwa lub Narodowy Bank Polski.

4.4.1.1. Fundusz może zawierać następujące umowy z Depozytariuszem, których przedmiotem są prawa majątkowe oraz papiery wartościowe inne niż określone w pkt 4.4.1., jeżeli zawarcie umowy wymaga interesu uczestników Funduszu, a zawarcie umowy nie spowoduje wystąpienia konfliktu interesów:

a) umowy kredytu w rachunku bieżącym, przy czym:

- umowy zawierane będą przez Fundusz z Depozytariuszem w zgodzie z interesem Uczestników i na warunkach rynkowych, w szczególności przy ocenie warunków transakcji pod uwagę brane będą następujące kryteria oceny:
- koszty prowizji za otwarcie kredytu i inne koszty związane z zawarciem umowy,
- wysokość odsetek od kredytu w rachunku bieżącym,
- stawka bazowej stopy procentowej,

- wysokość marży bankowej,
 - korzystanie przez Fundusz z kredytu w rachunku bieżącym nie może doprowadzić do naruszenia limitu zaciąganych kredytów.
- b) umowy rachunków lokat terminowych na okres nie dłuższy niż 7 dni (w tym lokaty typu overnight) oraz umowy rachunków rozliczeniowych, w tym bieżących i pomocniczych, przy czym umowy te zawierane będą wyłącznie w celu zarządzania bieżącą płynnością oraz w zakresie niezbędnym do zaspokojenia bieżących zobowiązań Subfunduszu.
- c) umowy, których przedmiotem są obligacje i bony skarbowe emitowane przez rządy Państw Członkowskich oraz obligacje emitowane przez spółki z siedzibą w Państwie Członkowskim posiadające rating inwestycyjny oraz umowy, których przedmiotem są obligacje i certyfikaty depozytowe o terminie realizacji praw liczonemu od dnia ich wystawienia nie dłuższym niż rok, emitowane przez spółki z siedzibą w Rzeczypospolitej Polskiej, Państwie Członkowskim lub na Rynku OECD, przy czym:
- rodzaje papierów wartościowych będących przedmiotem tych umów muszą być zgodne z polityką inwestycyjną danego Subfunduszu, a zawieranie tych umów musi być uzasadnione celem inwestycyjnym Subfunduszu,
 - przedmiotem tych umów mogą być papiery wartościowe, które mogą być przedmiotem lokat danego Subfunduszu,
 - wartość papierów wartościowych będących przedmiotem umowy nie może stanowić więcej niż 25% emisji danego papieru wartościowego, przy czym w przypadku zawarcia kilku umów dotyczących papierów wartościowych tej samej emisji, łączna wartość papierów wartościowych nie może przekroczyć 25% wartości emisji,
 - w przypadku programów emisji papierów wartościowych danego emitenta organizowanych przez Depozytariusza łączna wartość papierów wartościowych tego emitenta nabytych w ramach programu emisji nie może przekroczyć 25% wartości wszystkich papierów wartościowych oferowanych w ramach danego programu.
- d) umowy których przedmiotem jest wymiana walut (kupno lub sprzedaż) na rynku kasowym z maksymalnym terminem rozliczenia D+2 i na rynku terminowym z maksymalnym terminem rozliczenia D+7 pod warunkiem, że:
- przedmiotem umów będą waluty, w których denominowane są lokaty Subfunduszu,
 - umowy będą zawierane w ramach realizacji celu inwestycyjnego i w zgodzie z przyjętą polityką inwestycyjną danego Subfunduszu oraz z interesem uczestników Funduszu,
 - umowy będą zawierane na warunkach rynkowych i konkurencyjnych w stosunku do innych banków, w szczególności w odniesieniu do:
 1. ceny i kosztów transakcji;
 2. terminów rozliczenia transakcji;
 3. ograniczeń w wolumenie transakcji;
 4. wiarygodności partnera transakcji;
 - Fundusz będzie zbierał i przechowywał przez okres co najmniej 5 lat wszelką dokumentację związaną z zawieraniem umów wymiany walut, w tym w szczególności danych, na podstawie których podjęta została decyzja o dokonaniu transakcji, niezależnie od formy w jakiej zostały sporządzone.

4.4.2. Umowy z Depozytariuszem muszą być zawierane na warunkach rynkowych.

4.5. Opis konfliktów interesów, które mogą powstać w związku z wykonywaniem funkcji Depozytariusza Funduszu oraz inną działalnością Depozytariusza

Depozytariusz nie powziął informacji o istnieniu konfliktu interesów, które mogą powstać w związku z wykonywaniem funkcji Depozytariusza Funduszu oraz inną działalnością Depozytariusza.

4.6. Informacje o podmiocie, o którym mowa w art. 81i Ustawy, któremu Depozytariusz powierzył wykonywanie czynności w zakresie związanym z realizacją funkcji przechowywania aktywów Funduszu, w tym:

- a) firmę (nazwę), siedzibę i adres podmiotu,
- b) zakres usług świadczonych na rzecz funduszu;

Depozytariusz może powierzyć wykonywanie czynności związanych z przechowywaniem aktywów Funduszu innemu podmiotowi, o ile podmiot ten spełnia kryteria wskazane w przepisach prawa. Powierzenie przez Depozytariusza wykonywania czynności w zakresie związanym z realizacją funkcji przechowywania aktywów nie wpływa na zakres odpowiedzialności Depozytariusza, chyba że Depozytariusz uwolni się od odpowiedzialności na zasadach określonych w przepisach powszechnie obowiązującego prawa.

Na dzień sporządzenia niniejszej informacji, Deutsche Bank Polska S.A. – Depozytariusz powierza lub może powierzać funkcje w zakresie wykonywania czynności związanych z przechowywaniem aktywów funduszy inwestycyjnych zarządzanych przez Towarzystwo następującym podmiotom:

- Deutsche Bank AG z siedzibą w Niemczech, w zakresie przechowywania aktywów, rozliczania transakcji oraz obsługi zdarzeń korporacyjnych, dotyczących aktywów nabywanych przez Fundusz poza granicami Polski, Deutsche Bank AG Taunusanlage 12, 60325 Frankfurt am Main, Germany,
- Deutsche Bank AG, Oddział w Nowym Jorku, w zakresie przechowywania aktywów, rozliczania transakcji oraz obsługi zdarzeń korporacyjnych, dotyczących aktywów nabywanych przez Fundusz poza granicami Polski, Deutsche Bank AG, NY Branch, 60 Wall Street, 10005 New York, NY, USA
- Deutsche Bank AG, Oddział w Czechach, w zakresie przechowywania aktywów, rozliczania transakcji, obsługi zdarzeń korporacyjnych oraz innych czynności, dotyczących aktywów nabywanych przez Fundusz poza granicami Polski, w tym w szczególności na rynku czeskim, Deutsche Bank AG Prague Jungmannova 24/745, 11121 Praha, Czech Republic,
- Deutsche Bank AG, Oddział na Węgrzech, w zakresie przechowywania aktywów, rozliczania transakcji, obsługi zdarzeń korporacyjnych oraz innych czynności, dotyczących aktywów nabywanych przez Fundusz poza granicami Polski, w tym w szczególności na rynku węgierskim, Deutsche Bank AG Magyarországi Fióktelepe, H-1054 Budapest, Hold utca 27, Hungary

- Deutsche Bank A.S. z siedzibą w Turcji, w zakresie przechowywania aktywów, rozliczania transakcji, obsługi zdarzeń korporacyjnych oraz innych czynności, dotyczących aktywów nabywanych przez Fundusz poza granicami Polski, w tym w szczególności na rynku tureckim, DEUTSCHE BANK A.S. Esentepe Mahallesi Buyukdere Cad. Ferko Signature No 175/149 Sisli, TR-34394 Istanbul, Turkey.

Powyżej wskazane podmioty są bezpośrednimi uczestnikami Systemów Rozrachunków Papierów Wartościowych oraz mogą dokonywać dalszego powierzenia funkcji w zakresie wykonywania czynności związanych z przechowywaniem aktywów funduszy inwestycyjnych zarządzanych przez Towarzystwo innym podmiotom, na zasadach określonych w Rozporządzeniu 231/2013.

4.7. Informacje o podmiocie, o którym mowa w art. 81j Ustawy, któremu przekazano wykonywanie czynności w zakresie związanym z realizacją funkcji przechowywania aktywów Funduszu, w tym:

- firmę (nazwę), siedzibę i adres podmiotu,
- zakres usług świadczonych na rzecz funduszu;

Podmiot, któremu Depozytariusz na podstawie art. 81i ust. 1 Ustawy powierzył wykonywanie czynności związanych z przechowywaniem aktywów może przekazać wykonywanie powierzonych mu czynności innemu przedsiębiorcy lub przedsiębiorcy zagranicznemu po spełnieniu warunków określonych w Ustawie.

Na dzień sporządzenia niniejszej informacji, Deutsche Bank AG z siedzibą w Niemczech powierza lub może powierzać funkcje w zakresie przechowywania aktywów, rozliczania transakcji, obsługi zdarzeń korporacyjnych oraz innych czynności, dotyczących aktywów nabywanych przez Fundusz poza granicami Polski następującym podmiotom:

Rynek	Subdepozytariusz
Australia	National Australia Bank Ltd. (Melbourne), 500 Bourke Street Melbourne, VIC 3000, Australia
Austria	OeKB Central Securities Depository GmbH (Vienna), Strauchgasse 1-3 A-1011 Wien
Bangladesh	HSBC (Dhaka), 108 Bir Uttam CR Dutta Road, 1205 Dhaka, Bangladesh
Belgium	Deutsche Bank AG (Amsterdam), De Entree 195, 1101 HE Amsterdam Netherlands
Canada	Royal Bank of Canada (Toronto), 200 Bay Street, 2500 Toronto, Ontario M5J 2J5 Canada
Czech Republic	Deutsche Bank AG (Prague), Jungmannova 24/745, 11121 Praha 1, Czech Republic
Denmark	Skandinaviska Enskilda Banken (Copenhagen), Bernstorffsgade 50, 1577 Copenhagen, Denmark
Euroclear	Deutsche Bank AG (Frankfurt), Taunusanlage 12, 60325 Frankfurt am Main, Germany
Finland	Skandinaviska Enskilda Banken (Helsinki), Etelaesplanadi 18, 00130 Helsinki, Finland
France	Deutsche Bank AG (Amsterdam), De Entree 195, 1101 HE Amsterdam Netherlands
Greece	Citibank N.A. (Athens), CITIBANK N.A Athens, 52-54 Syngrou Avenue, 117 42 Athens, Greece
Hong Kong	Deutsche Bank AG (Hong Kong), 1 Austin Road West, Kowloon, Hong Kong
Hungary	Deutsche Bank Rt. (Budapest), Magyarországi Fióktelepe, H-1054 Budapest, Hold utca 27, Hungary
Indonesia	Deutsche Bank AG (Jakarta), 80 Jalan Imam Bonjol, 10310 Jakarta, Indonesia
Israel	Bank Leumi (Tel-Aviv), 19 Herzl Street 65546 Tel-Aviv, Israel
Italy	Monte Titoli S.p.A. (Milan), Palazzo Mezzanotte Piazza Affari, 6 20123 Milan MI. Italy
Japan	Mizuho Corporate Bank Ltd. (Tokyo), 2-15-1 Konan, Minato Ku, 108-6105 Tokyo, Japan
Netherlands	Deutsche Bank AG (Amsterdam), De Entree 195, 1101 HE Amsterdam Netherlands
New Zealand	National Australia Bank Ltd. (Melbourne), 500 Bourke Street Melbourne, VIC 3000, Australia
Norway	Skandinaviska Enskilda Banken (Oslo), Filipstad Brygge 1, NO-0123 Oslo, Norway
Portugal	Deutsche Bank AG (Amsterdam), De Entree 99-197195, 1101 HE Amsterdam Netherlands
Singapore	Deutsche Bank AG (Singapore), One Raffles Quay, South Tower Level 17, 048583 Singapore
Slovak Republic	UniCredit Bank Slovakia A.S. (Bratislava), Mostova 146/6 81102 Bratislava, Slovak Republic
South Africa	Standard Bank of South Africa (Johannesburg), 5 Simmonds Street, Johannesburg 2001, South Africa
Spain	Deutsche Bank SAE (Barcelona), Avenida Diagonal, 446 E-08006 Barcelona, Spain
Sweden	SEB Merchant Banking (Stockholm), Kungstradgardsgatan 8, 111 47 Stockholm
Switzerland	UBS Switzerland AG (Zurich), Bahnhofstrasse 45, 8001 Zurich, Switzerland
United Kingdom	Deutsche Bank AG (London), Deutsche Bank AG London, 1 Great Winchester Street, EC2N 2DB London, United Kingdom
Mexico	Banco Nacional de Mexico Citibank (Mexico City), Isabel la Catolica 44, DF 06000 Mexico City, Mexico
Thailand	Deutsche Bank AG (Bangkok), 63 Wireless Road, Lumpini, Pathumwan, 10330 Bangkok, Thailand

Na dzień sporządzenia niniejszej informacji, Deutsche Bank AG, Oddział w Nowym Jorku, powierza lub może powierzać funkcje w zakresie przechowywania aktywów, rozliczania transakcji, obsługi zdarzeń korporacyjnych oraz innych czynności, dotyczących aktywów nabywanych przez Fundusz poza granicami Polski spółkom:

- The Bank of New York Mellon, 225 Liberty Street, New York, NY10286, USA,

4.8. Opis konfliktów interesów, które mogą powstać w wyniku powierzenia lub przekazania czynności Depozytariusza podmiotom, o których mowa w art. 81i oraz art. 81j Ustawy

Depozytariusz nie powziął informacji o istnieniu konfliktu interesów, który mógłby wynikać z powierzenia wykonywania czynności innemu podmiotowi.

4.9. Informacja, że powierzenie lub przekazanie czynności jest wymagane z uwagi na wymogi określone w prawie państwa trzeciego, okoliczności uzasadniające powierzenie lub przekazanie czynności oraz opis ryzyk wiążących się z takim powierzeniem lub przekazaniem czynności - w przypadku, o którym mowa w art. 81i ust. 3 ustawy

Nie ma zastosowania z uwagi na politykę inwestycyjną Funduszu, która nie przewiduje lokat na rynkach objętych zakresem art. 81i ust. 3 Ustawy.

4.10. Zakres i zasady odpowiedzialności Depozytariusza oraz podmiotów, o których mowa w art. 81i oraz art. 81j ustawy, za szkody spowodowane niewykonaniem lub nienależytym wykonaniem obowiązków określonych w art. 72 ust. 1 i art. 72a Ustawy oraz w umowie o wykonywanie funkcji depozytariusza funduszu inwestycyjnego

Na mocy postanowień art. 75 Ustawy Depozytariusz odpowiada za szkody spowodowane niewykonaniem lub nienależytym wykonywaniem obowiązków określonych w art. 72 ust. 1 i art. 72a. Ustawy na zasadach wskazanych w Ustawie, Rozporządzeniu Delegowanego Komisji (UE) NR 231/2013 z dnia 19 grudnia 2012 r. uzupełniającego dyrektywę Parlamentu Europejskiego i Rady 2011/61/UE (Rozporządzenie) oraz umowie o wykonywanie funkcji depozytariusza z dnia 9 grudnia 2016 zawartej pomiędzy Depozytariuszem a Funduszem („Umowa”). Depozytariusz odpowiada wobec Funduszu za utratę instrumentów finansowych, o których mowa w art. 72b ust. 1, stanowiących aktywa funduszu inwestycyjnego oraz Aktywów Funduszu, o których mowa w art. 72b ust. Depozytariusz może zwolnić się od odpowiedzialności, jeżeli wykaże, z uwzględnieniem art. 101 Rozporządzenia, że utrata instrumentu finansowego lub aktywa funduszu nastąpiła z przyczyn od niego niezależnych.

Rozdział piąty

Dane o podmiotach obsługujących Fundusz

5.1. Dane o podmiocie prowadzącym rejestr Uczestników Funduszu (Agent Transferowy)

5.1.1. Firma, siedziba, adres, forma prawna i numery telekomunikacyjne Agenta Transferowego

ProService Finteco Spółka z ograniczoną odpowiedzialnością z siedzibą w Warszawie

ul. Konstruktorska 12A, 02-673 Warszawa

tel. +48 22 588-19-00

faks +48 22 588-19-50

5.2. Dane o podmiotach, które pośredniczą w zbywaniu i odkupywaniu Jednostek Uczestnictwa przez Fundusze

5.2.1. Firma (nazwa), siedziba, adres, numery telekomunikacyjne i forma prawna podmiotu

5.2.1.1. skreślony

5.2.1.2. skreślony

5.2.1.3. Erste Bank Polska Spółka Akcyjna z siedzibą w Warszawie

Plac Europejski 3A, 00-844 Warszawa

tel. 1 9999

5.2.1.4. skreślony

5.2.1.5. ProService Finteco Spółka z ograniczoną odpowiedzialnością z siedzibą w Warszawie

ul. Konstruktorska 12A, 02-673 Warszawa

tel. +48 22 588-19-00

5.2.1.6. Dom Inwestycyjny Xelion Spółka z ograniczoną odpowiedzialnością z siedzibą w Warszawie

ul. Puławska 107, 02-595 Warszawa

tel. +48 22 565-44-00

5.2.1.7. skreślony

5.2.1.8. Dom Maklerski Banku Ochrony Środowiska Spółka Akcyjna z siedzibą w Warszawie

ul. Marszałkowska 78/80, 00-517 Warszawa

tel. +48 22 504-31-04, +48 801 104 104

5.2.1.9. skreślony

5.2.1.10. IPOPEMA Securities Spółka Akcyjna z siedzibą w Warszawie

ul. Próżna 9,

00-107 Warszawa

tel. +48 22 236-92-00

5.2.1.11. Starfunds Spółka z ograniczoną odpowiedzialnością z siedzibą w Poznaniu

ul. Niszawska 1,

61-021 Poznań

tel. +48 61 646 – 06 -30

5.2.1.12. KupFundusz Spółka Akcyjna z siedzibą w Warszawie

ul. Skierniewicka 10a, 01-230 Warszawa

tel. +48 22 599-42-67

5.2.1.13. Phinance Spółka Akcyjna z siedzibą w Poznaniu

ul. Ratajczaka 19

61-814 Poznań

tel. +48 61 663-99-39

5.2.1.14. iX Asset Management S.A. z siedzibą w Warszawie

ul. Warecka 11a

00-034 Warszawa

tel. +48 22 254-97-60

5.2.1.15. Evo Dom Maklerski SA z siedzibą w Warszawie

ul. Pankiewicza 3, 00-696 Warszawa

tel. +48 22 417 58 60

5.2.1.16. QValue S.A. z siedzibą w Warszawie

ul. Marszałkowska 89, 00-693 Warszawa

tel. +48 22 598 77 00

5.2.2. Zakres świadczonych usług

5.2.2.1. skreślony

5.2.2.2. skreślony

5.2.2.3. Erste Bank Polska Spółka Akcyjna prowadzi działalność polegającą na pośrednictwie w zbywaniu i odkupywaniu Jednostek Uczestnictwa Funduszy. Zakres usług świadczonych przez **Erste Bank Polska Spółka Akcyjna** na rzecz Funduszy polega w szczególności na:

a) informowaniu Uczestników i potencjalnych Uczestników o zasadach nabywania, odkupywania i dokonywania konwersji/zamiany Jednostek Uczestnictwa zgodnie z warunkami określonymi w Statutach Funduszy, obowiązujących procedurach obsługi Uczestników i potencjalnych Uczestników oraz informacjami dostarczonymi przez Fundusze,

b) obsługiwaniu Uczestników i potencjalnych Uczestników Funduszy zgodnie z obowiązującymi procedurami przy wykorzystaniu formularzy dostarczonych przez Towarzystwo oraz stosownego oprogramowania komputerowego,

c) przyjmowaniu od Uczestników Funduszy wszelkich zleceń i dyspozycji dotyczących Jednostek Uczestnictwa, zgodnie z obowiązującymi procedurami,

d) przyjmowaniu od Uczestników wszelkich oświadczeń woli związanych z ich uczestnictwem w Funduszach,

e) pośredniczeniu w zawieraniu umów pomiędzy Funduszami (bądź Towarzystwem) a Uczestnikami o składanie zleceń za pomocą telefonu, telefaksu bądź Internetu,

f) pośredniczeniu w zawieraniu umów pomiędzy Funduszami a Uczestnikami o uczestnictwo w Programach Systematycznego Oszczędzania,

g) przekazywaniu do Agenta Transferowego wszelkich oryginałów zleceń i dyspozycji oraz oryginałów lub poświadczonych kopii innych wymaganych dokumentów przedłożonych przez Uczestników zgodnie z obowiązującymi procedurami,

h) niezwłocznym przekazywaniu środków pieniężnych przyjętych na nabycie Jednostek Uczestnictwa, nie później niż następnego dnia roboczego, na odpowiednie rachunki bankowe Funduszy.

5.2.2.4. skreślony

5.2.2.5. ProService Finteco Spółka z ograniczoną odpowiedzialnością prowadzi działalność polegającą na pośrednictwie w zbywaniu i odkupywaniu Jednostek Uczestnictwa Funduszy. Zakres usług świadczonych przez ProService Finteco Sp. z o.o. na rzecz Funduszy polega w szczególności na:

a) informowaniu Uczestników i potencjalnych Uczestników o zasadach nabywania, odkupywania i dokonywania konwersji/zamiany Jednostek Uczestnictwa zgodnie z warunkami określonymi w Statutach Funduszy, obowiązujących procedurach obsługi Uczestników i potencjalnych Uczestników oraz informacjami dostarczonymi przez Fundusze,

b) obsługiwaniu Uczestników i potencjalnych Uczestników Funduszy zgodnie z obowiązującymi procedurami przy wykorzystaniu formularzy dostarczonych przez Towarzystwo oraz stosownego oprogramowania komputerowego,

c) przyjmowaniu od Uczestników Funduszy wszelkich zleceń i dyspozycji dotyczących Jednostek Uczestnictwa, zgodnie z obowiązującymi procedurami,

d) przyjmowaniu od Uczestników wszelkich oświadczeń woli związanych z ich uczestnictwem w Funduszach,

e) pośredniczeniu w zawieraniu umów pomiędzy Funduszami (bądź Towarzystwem) a Uczestnikami o składanie zleceń za pomocą telefonu, telefaksu bądź Internetu,

f) pośredniczeniu w zawieraniu umów pomiędzy Funduszami a Uczestnikami o uczestnictwo w Programach Systematycznego Oszczędzania,

g) pośredniczeniu w zawieraniu umów o uczestnictwo w Pracowniczych Programach Emerytalnych,

h) pośredniczeniu w zawieraniu umów Indywidualnego Konta Emerytalnego oraz Indywidualnego Konta Zabezpieczenia Emerytalnego

i) przekazywaniu do Agenta Transferowego wszelkich oryginałów zleceń i dyspozycji oraz oryginałów lub poświadczonych kopii innych wymaganych dokumentów przedłożonych przez Uczestników zgodnie z obowiązującymi procedurami.

5.2.2.6. Dom Inwestycyjny Xelion Spółka z ograniczoną odpowiedzialnością prowadzi działalność polegającą na pośrednictwie w zbywaniu i odkupywaniu Jednostek Uczestnictwa Funduszy. Zakres usług świadczonych przez Dom Inwestycyjny Xelion Sp. z o.o. na rzecz Funduszy polega w szczególności na:

a) informowaniu Uczestników i potencjalnych Uczestników o zasadach nabywania, odkupywania i dokonywania konwersji/zamiany Jednostek Uczestnictwa zgodnie z warunkami określonymi w Statutach Funduszy, obowiązującymi procedurami obsługi Uczestników i potencjalnych Uczestników oraz informacjami dostarczonymi przez Fundusze,

b) obsługiwaniu Uczestników i potencjalnych Uczestników Funduszy zgodnie z obowiązującymi procedurami przy wykorzystaniu formularzy dostarczonych przez Towarzystwo oraz stosownego oprogramowania komputerowego,

- c) przyjmowaniu od Uczestników Funduszy wszelkich zleceń i dyspozycji dotyczących Jednostek Uczestnictwa, zgodnie z obowiązującymi procedurami,
- d) pośredniczeniu w zawieraniu umów Indywidualne Konto Zabezpieczenia Emerytalnego Rockbridge Neo Fundusze Inwestycyjne,
- e) pośredniczeniu w zawieraniu umów Indywidualne Konto Emerytalne Rockbridge Neo Fundusze Inwestycyjne,
- f) przekazywaniu do Agenta Transferowego wszelkich oryginałów zleceń i dyspozycji oraz oryginałów lub poświadczonych kopii innych wymaganych dokumentów przedłożonych przez Uczestników zgodnie z obowiązującymi procedurami.

5.2.2.7 skreślony.

5.2.2.8. Dom Maklerski Banku Ochrony Środowiska Spółka Akcyjna prowadzi działalność polegającą na pośrednictwie w zbywaniu i odkupywaniu Jednostek Uczestnictwa Funduszy. Zakres usług świadczonych przez Dom Maklerski Banku Ochrony Środowiska S.A. na rzecz Funduszy polega w szczególności na:

- a) informowaniu Uczestników i potencjalnych Uczestników o zasadach nabywania, odkupywania i dokonywania konwersji/zamiany Jednostek Uczestnictwa zgodnie z warunkami określonymi w Statutach Funduszy, obowiązującymi procedurami obsługi Uczestników i potencjalnych Uczestników oraz informacjami dostarczonymi przez Fundusze,
- b) obsłudze Uczestników i potencjalnych Uczestników Funduszy zgodnie z obowiązującymi procedurami przy wykorzystaniu formularzy dostarczonych przez Towarzystwo oraz stosownego oprogramowania komputerowego,
- c) przyjmowaniu od Uczestników Funduszy wszelkich zleceń i dyspozycji dotyczących Jednostek Uczestnictwa, zgodnie z obowiązującymi procedurami,
- d) przekazywaniu do Agenta Transferowego wszelkich oryginałów zleceń i dyspozycji oraz oryginałów lub poświadczonych kopii innych wymaganych dokumentów przedłożonych przez Uczestników zgodnie z obowiązującymi procedurami,
- e) przyjmowaniu od Uczestników wszelkich oświadczeń woli związanych z ich uczestnictwem w Funduszach zgodnie z obowiązującymi procedurami,
- f) pośredniczeniu w zawieraniu umów pomiędzy Funduszami bądź Towarzystwem a Uczestnikami o składanie zleceń telefonicznych, telefaksowych bądź internetowych.

5.2.2.9. skreślony

5.2.2.10. IPOPEMA Securities Spółka Akcyjna prowadzi działalność polegającą na pośrednictwie w zbywaniu i odkupywaniu Jednostek Uczestnictwa Funduszy. Zakres usług świadczonych przez IPOPEMA Securities Spółka Akcyjna na rzecz Funduszy polega w szczególności na:

- a) informowaniu Klientów o zasadach nabywania i odkupywania Jednostek Uczestnictwa, zgodnie z warunkami zawartymi w Ustawie, Statucie, Prospekcie, Procedurach operacyjnych oraz innych materiałach informacyjnych dostarczonych lub zaakceptowanych przez Fundusze, w tym informowania o ryzyku związanym z inwestowaniem w Jednostki Uczestnictwa,
- b) pośrednictwie w zakresie zbywania i odkupywania Jednostek Uczestnictwa poprzez przyjmowanie wszelkich zleceń i dyspozycji dotyczących Jednostek Uczestnictwa, w tym także w ramach Produktów specjalnych lub innych programów, określonych w Statucie, o ile znajdują się one w ofercie sprzedaży za pośrednictwem Spółki, biorąc pod uwagę ograniczenia wynikające z przyjmowania zleceń i dyspozycji w Spółce;
- c) przyjmowaniu od Klientów dyspozycji i innych oświadczeń woli związanych z ich uczestnictwem w Funduszach, oraz realizacji innych czynności, biorąc pod uwagę ograniczenia wynikające z przyjmowania zleceń i dyspozycji w Spółce,
- d) możliwości pośredniczenia pomiędzy Funduszami a Klientami w zawieraniu pomiędzy Funduszami a Klientami umów o korzystanie z usług serwisu transakcyjno-informacyjnego;
- e) udostępnianiu Klientom Prospektów, KIID, aktualnych informacji o zmianach w Prospektach i KIID, sprawozdań finansowych Funduszy, jak również innych materiałów informacyjnych i reklamowych dostarczonych przez Fundusze,
- f) udziale w rozpatrywaniu reklamacji Uczestników, na zasadach określonych w procedurach operacyjnych.

5.2.2.11. Starfunds Spółka z ograniczoną odpowiedzialnością prowadzi działalność polegającą na pośrednictwie w zbywaniu i odkupywaniu Jednostek Uczestnictwa Funduszy. Zakres usług świadczonych przez Starfunds Spółka z ograniczoną odpowiedzialnością na rzecz Funduszy polega w szczególności na:

- a) informowaniu Klientów o zasadach nabywania i odkupywania Jednostek Uczestnictwa, zgodnie z warunkami zawartymi w Ustawie, Statucie, Prospekcie, Procedurach operacyjnych oraz innych materiałach informacyjnych dostarczonych lub zaakceptowanych przez Fundusze, w tym informowania o ryzyku związanym z inwestowaniem w Jednostki Uczestnictwa,
- b) pośrednictwie w zakresie zbywania i odkupywania Jednostek Uczestnictwa poprzez przyjmowanie wszelkich zleceń i dyspozycji dotyczących Jednostek Uczestnictwa, w tym także w ramach Produktów specjalnych lub innych programów, określonych w Statucie, o ile znajdują się one w ofercie sprzedaży za pośrednictwem Spółki, biorąc pod uwagę ograniczenia wynikające z przyjmowania zleceń i dyspozycji w Spółce;
- c) przyjmowaniu od Klientów dyspozycji i innych oświadczeń woli związanych z ich uczestnictwem w Funduszach, oraz realizacji innych czynności, biorąc pod uwagę ograniczenia wynikające z przyjmowania zleceń i dyspozycji w Spółce,
- d) możliwości pośredniczenia pomiędzy Funduszami a Klientami w zawieraniu pomiędzy Funduszami a Klientami umów o korzystanie z usług serwisu transakcyjno-informacyjnego;
- e) udostępnianiu Klientom Prospektów, KIID, aktualnych informacji o zmianach w Prospektach i KIID, sprawozdań finansowych Funduszy, jak również innych materiałów informacyjnych i reklamowych dostarczonych przez Fundusze,
- f) udziale w rozpatrywaniu reklamacji Uczestników, na zasadach określonych w procedurach operacyjnych.

5.2.2.12. KupFundusz Spółka Akcyjna prowadzi działalność polegającą na pośrednictwie w zbywaniu i odkupywaniu Jednostek Uczestnictwa Funduszy. Zakres usług świadczonych przez KupFundusz Spółka Akcyjna na rzecz Funduszy polega w szczególności na:

- a) informowaniu Klientów o zasadach nabywania i odkupywania Jednostek Uczestnictwa, zgodnie z warunkami zawartymi w Ustawie, Statucie, Prospekcie, Procedurach operacyjnych oraz innych materiałach informacyjnych dostarczonych lub zaakceptowanych przez Fundusze, w tym informowania o ryzyku związanym z inwestowaniem w Jednostki Uczestnictwa,

- b) pośrednictwie w zakresie zbywania i odkupywania Jednostek Uczestnictwa poprzez przyjmowanie wszelkich zleceń i dyspozycji dotyczących Jednostek Uczestnictwa, w tym także w ramach Produktów specjalnych lub innych programów, określonych w Statucie, o ile znajdują się one w ofercie sprzedaży za pośrednictwem Spółki, biorąc pod uwagę ograniczenia wynikające z przyjmowania zleceń i dyspozycji w Spółce;
- c) przyjmowaniu od Klientów dyspozycji i innych oświadczeń woli związanych z ich uczestnictwem w Funduszach, oraz realizacji innych czynności, biorąc pod uwagę ograniczenia wynikające z przyjmowania zleceń i dyspozycji w Spółce,
- d) możliwości pośredniczenia pomiędzy Funduszami a Klientami w zawieraniu pomiędzy Funduszami a Klientami umów o korzystanie z usług serwisu transakcyjno-informacyjnego;
- e) udostępnianiu Klientom Prospektów, KIID, aktualnych informacji o zmianach w Prospektach i KIID, sprawozdań finansowych Funduszy, jak również innych materiałów informacyjnych i reklamowych dostarczonych przez Fundusze,
- f) udziale w rozpatrywaniu reklamacji Uczestników, na zasadach określonych w procedurach operacyjnych.

5.2.2.13. Phinance Spółka Akcyjna prowadzi działalność polegającą na pośrednictwie w zbywaniu i odkupywaniu Jednostek Uczestnictwa Funduszy. Zakres usług świadczonych przez Phinance S.A. na rzecz Funduszy polega w szczególności na:

- a) informowaniu Klientów o zasadach nabywania i odkupywania Jednostek Uczestnictwa, zgodnie z warunkami zawartymi w Ustawie, Statucie, Prospekcie, Procedurach operacyjnych oraz innych materiałach informacyjnych dostarczonych lub zaakceptowanych przez Fundusze, w tym informowania o ryzyku związanym z inwestowaniem w Jednostki Uczestnictwa,
- b) pośrednictwie w zakresie zbywania i odkupywania Jednostek Uczestnictwa poprzez przyjmowanie wszelkich zleceń i dyspozycji dotyczących Jednostek Uczestnictwa, w tym także w ramach Produktów specjalnych lub innych programów, określonych w Statucie, o ile znajdują się one w ofercie sprzedaży za pośrednictwem Spółki, biorąc pod uwagę ograniczenia wynikające z przyjmowania zleceń i dyspozycji w Spółce;
- c) przyjmowaniu od Klientów dyspozycji i innych oświadczeń woli związanych z ich uczestnictwem w Funduszach, oraz realizacji innych czynności, biorąc pod uwagę ograniczenia wynikające z przyjmowania zleceń i dyspozycji w Spółce,
- d) możliwości pośredniczenia pomiędzy Funduszami a Klientami w zawieraniu pomiędzy Funduszami a Klientami umów o korzystanie z usług serwisu transakcyjno-informacyjnego;
- e) udostępnianiu Klientom Prospektów, KIID, aktualnych informacji o zmianach w Prospektach i KIID, sprawozdań finansowych Funduszy, jak również innych materiałów informacyjnych i reklamowych dostarczonych przez Fundusze,
- f) udziale w rozpatrywaniu reklamacji Uczestników, na zasadach określonych w procedurach operacyjnych.

5.2.2.14. iX Asset Management S.A. prowadzi działalność polegającą na pośrednictwie w zbywaniu i odkupywaniu Jednostek Uczestnictwa Funduszy. Zakres usług świadczonych przez iX Asset Management S.A. na rzecz Funduszy polega w szczególności na:

- a) informowaniu Uczestników i potencjalnych Uczestników o zasadach nabywania, odkupywania i dokonywania konwersji/zamiany Jednostek Uczestnictwa zgodnie z warunkami określonymi w Statutach Funduszy, obowiązującymi procedurami obsługi Uczestników i potencjalnych Uczestników oraz informacjami dostarczonymi przez Fundusze,
- b) obsłudze Uczestników i potencjalnych Uczestników Funduszy zgodnie z obowiązującymi procedurami przy wykorzystaniu formularzy dostarczonych przez Towarzystwo oraz stosownego oprogramowania komputerowego,
- c) przyjmowaniu od Uczestników Funduszy wszelkich zleceń i dyspozycji dotyczących Jednostek Uczestnictwa, zgodnie z obowiązującymi procedurami,
- d) przyjmowaniu od Uczestników wszelkich oświadczeń woli związanych z ich uczestnictwem w Funduszach,
- e) realizowaniu obowiązków przewidzianych w przepisach dotyczących przeciwdziałaniu praniu pieniędzy oraz finansowaniu terroryzmu,
- f) pośredniczeniu w zawieraniu przez Uczestników umów o składanie zleceń i dyspozycji za pomocą telefonu bądź Internetu,
- g) pośredniczeniu w zawieraniu umów pomiędzy Funduszami a Uczestnikami o uczestnictwo w Programach Systematycznego Oszczędzania, Indywidualnych Kontach Emerytalnych bądź Indywidualnych Kontach Zabezpieczenia Emerytalnego,
- h) przekazywaniu do Agenta Transferowego wszelkich zleceń i dyspozycji oraz innych wymaganych dokumentów przedłożonych przez Uczestników zgodnie z obowiązującymi procedurami.

5.2.2.15. Evo Dom Maklerski SA, prowadzi działalność polegającą na pośrednictwie w zbywaniu i odkupywaniu Jednostek Uczestnictwa Funduszy. Zakres usług świadczonych przez Evo Dom Maklerski SA. na rzecz Funduszy polega w szczególności na:

- a) informowaniu Uczestników i potencjalnych Uczestników o zasadach nabywania, odkupywania i dokonywania konwersji/zamiany Jednostek Uczestnictwa zgodnie z warunkami określonymi w Statutach Funduszy, obowiązującymi procedurami obsługi Uczestników i potencjalnych Uczestników oraz informacjami dostarczonymi przez Fundusze,
- b) obsłudze Uczestników i potencjalnych Uczestników Funduszy zgodnie z obowiązującymi procedurami przy wykorzystaniu formularzy dostarczonych przez Towarzystwo oraz stosownego oprogramowania komputerowego,
- c) przyjmowaniu od Uczestników Funduszy wszelkich zleceń i dyspozycji dotyczących Jednostek Uczestnictwa, zgodnie z obowiązującymi procedurami,
- d) pośredniczeniu w zawieraniu umów Indywidualnego Konta Zabezpieczenia Emerytalnego,
- e) pośredniczeniu w zawieraniu umów Indywidualnego Konta Emerytalnego,
- f) przekazywaniu do Agenta Transferowego wszelkich oryginałów zleceń i dyspozycji oraz oryginałów lub poświadczonych kopii innych wymaganych dokumentów przedłożonych przez Uczestników zgodnie z obowiązującymi procedurami.

5.2.2.16. QValue SA, prowadzi działalność polegającą na pośrednictwie w zbywaniu i odkupywaniu Jednostek Uczestnictwa Funduszy. Zakres usług świadczonych przez QValue SA. na rzecz Funduszy polega w szczególności na:

- a) informowaniu Uczestników i potencjalnych Uczestników o zasadach nabywania, odkupywania i dokonywania konwersji/zamiany Jednostek Uczestnictwa zgodnie z warunkami określonymi w Statutach Funduszy, obowiązującymi procedurami obsługi Uczestników i potencjalnych Uczestników oraz informacjami dostarczonymi przez Fundusze,

b) obsłudze Uczestników i potencjalnych Uczestników Funduszy zgodnie z obowiązującymi procedurami przy wykorzystaniu formularzy dostarczonych przez Towarzystwo oraz stosownego oprogramowania komputerowego,

c) przyjmowaniu od Uczestników Funduszy wszelkich zleceń i dyspozycji dotyczących Jednostek Uczestnictwa, zgodnie z obowiązującymi procedurami,

d) przekazywaniu do Agenta Transferowego wszelkich oryginałów zleceń i dyspozycji oraz oryginałów lub poświadczonych kopii innych wymaganych dokumentów przedłożonych przez Uczestników zgodnie z obowiązującymi procedurami.

5.2.3. Wskazanie miejsca, gdzie można uzyskać informacje o punktach zbywających i odkupujących Jednostki Uczestnictwa w Funduszach

Informacje o punktach zbywających i odkupujących Jednostki Uczestnictwa w Funduszach można uzyskać:

a) w siedzibie Rockbridge Towarzystwa Funduszy Inwestycyjnych S.A., ul. Marszałkowska 142, 00-061 Warszawa,

b) na stronie internetowej: www.rockbridge.pl,

c) pod numerem infolinii: 801 588 185.

5.3. Dane o podmiocie, któremu Towarzystwo zleciło zarządzanie portfelem inwestycyjnym Funduszu lub jego częścią

Towarzystwo nie zleciło zarządzania portfelem inwestycyjnym Funduszu.

5.4. Dane o podmiocie, któremu Towarzystwo zleciło zarządzanie ryzykiem Funduszu

Towarzystwo nie zleciło zarządzania ryzykiem Funduszu.

5.5. Dane o podmiotach świadczących usługi polegające na doradztwie inwestycyjnym w zakresie instrumentów finansowych

Towarzystwo ani Fundusz nie korzystają z usług polegających na doradztwie inwestycyjnym w zakresie instrumentów finansowych.

5.6. Firma (nazwa), siedziba i adres podmiotu uprawnionego do badania sprawozdań finansowych Funduszu

Do przeglądu i badania sprawozdań finansowych Funduszu za lata obrotowe 2026-2027 wybrany został Forvis Mazars Audyt Spółka z ograniczoną odpowiedzialnością sp.k. z siedzibą w Warszawie, ul. Piękna 18, 00-549 Warszawa.

5.7. Dane o podmiocie, któremu Towarzystwo zleciło prowadzenie ksiąg rachunkowych

Firma: ProService Finteco Sp. z o.o.

Siedziba: Warszawa

Adres: ul. Konstruktorska 12A wejście D

Numer telefonu: +48 22/ 58 81 900

Numer telefaksu: +48 22/ 58 81 950

Strona internetowa: www.psfinteco.pl

5.8. Dane o podmiocie, któremu Towarzystwo powierzyło czynności wyceny aktywów Funduszu

Firma: Value Advisors Spółka z ograniczoną odpowiedzialnością Sp.k.

Siedziba: Warszawa

Adres: ul. Marokańska 1h, 03-977 Warszawa

Do obowiązków podmiotu wyceniającego Aktywa Funduszu należy wycena aktywów nienotowanych na rynku aktywnym.

W Value Advisors Spółka z ograniczoną odpowiedzialnością Sp.k. za świadczenie usług na rzecz Funduszu odpowiedzialne są następujące osoby:

Katarzyna Osowska – konsultacje merytoryczne, nadzór i weryfikacja modeli wyceny, budowa modeli wyceny

Jacek Osowski – konsultacje merytoryczne, nadzór i weryfikacja modeli wyceny, budowa modeli wyceny

Karina Olbryś – wykonywanie i sprawdzanie wycen, koordynacja procesu wyceny, budowa modeli wyceny, nadzór i weryfikacja modeli wyceny

Rafał Belka – koordynacja procesu wyceny, wykonywanie i sprawdzanie wycen, projekty IT, budowa modeli wyceny, nadzór i weryfikacja modeli wyceny

Beata Mosiołek – wykonywanie i sprawdzanie wycen, koordynacja procesu wyceny, budowa modeli wyceny, nadzór i weryfikacja modeli wyceny

Paweł Osowski – wykonywanie i sprawdzanie wycen, koordynacja procesu wyceny, projekty IT, budowa modeli wyceny, nadzór i weryfikacja modeli wyceny

Agata Daniluk – wykonywanie i sprawdzanie wycen, budowa modeli wyceny

Grzegorz Sarnacki – wykonywanie i sprawdzanie wycen, budowa modeli wyceny

Miłosz Gabryś – wykonywanie i sprawdzanie wycen, budowa modeli wyceny

Klaudia Pyrsz – wykonywanie i sprawdzanie wycen, budowa modeli wyceny

Magdalena Nielipiuk – wykonywanie i sprawdzanie wycen, budowa modeli wyceny

Waleria Bzoma – konsultacje merytoryczne

Rozdział szósty

Informacje dodatkowe

6.1. Inne informacje, których zamieszczenie, w ocenie Towarzystwa, jest niezbędne inwestorom do właściwej oceny ryzyka inwestowania w Fundusz. Inwestorzy powinni zwrócić szczególną uwagę na opis ryzyka inwestycyjnego zawartego w Prospekcie w odniesieniu do każdego z Subfunduszy. Inwestorzy powinni mieć świadomość zaistnienia innych sytuacji, które mogą mieć wpływ na ryzyko inwestycyjne, a w szczególności możliwość zmiany zasad opodatkowania Funduszu i Uczestników Funduszu oraz możliwość zmiany sytuacji gospodarczej i politycznej.

Uczestnicy Funduszu powinni ponadto zwrócić szczególną uwagę na zasady opodatkowania dochodów z funduszu inwestycyjnego oraz na sposób ustalania kolejności odkupywania Jednostek Uczestnictwa dla celów ustalenia podatku (metoda FIFO), które opisano w Prospekcie w odniesieniu do każdego z Subfunduszy.

6.2. Wskazanie miejsc, w których zostanie udostępniony Prospekt, roczne i półroczne połączone Sprawozdania Finansowe Funduszu oraz sprawozdania jednostkowe Subfunduszy oraz miejsc, w których można uzyskać dodatkowe informacje o Funduszu

6.2.1. Miejsca udostępnienia Prospektu i Sprawozdań Finansowych:

- a) na stronie internetowej www.rockbridge.pl,
- b) w siedzibie Towarzystwa: ul. Marszałkowska 142, 00-061 Warszawa,
- c) w punktach zbywających i odkupujących Jednostki Uczestnictwa (Punktach Obsługi Klienta).

6.2.2. Miejsca udostępniania informacji na temat Funduszy, w tym Tabeli Opłat obowiązujących u poszczególnych Dystrybutorów, wyników wycen dokonywanych przez Fundusz:

- a) na stronie internetowej www.rockbridge.pl,
- b) w siedzibie Towarzystwa: ul. Marszałkowska 142, 00-061 Warszawa,
- c) w punktach zbywających i odkupujących Jednostki Uczestnictwa (Punktach Obsługi Klienta),
- d) za pośrednictwem poczty elektronicznej e-mail: info@rockbridge.pl,
- e) pod numerem telefonu 0 801 588 185.

Informacje dotyczące Tabeli Opłat obowiązującej u poszczególnych Dystrybutorów dostępne są u Dystrybutora, którego dotyczy dana Tabela Opłat.

6.2.3. Prospekt oraz roczne i półroczne sprawozdanie finansowe funduszu, w tym połączone sprawozdania funduszy z wydzielonymi subfunduszami oraz sprawozdania jednostkowe subfunduszy jak również dokumenty kluczowych informacji, są bezpłatnie doręczane na żądanie Uczestnika.

6.2.4. Informacje związane ze zrównoważonym rozwojem w sektorze usług finansowych w związku z wymogami określonymi na podstawie rozporządzenia Parlamentu Europejskiego i Rady (UE) 2019/2088 z dnia 27 listopada 2019 r. (SFDR).

Oświadczenie związane jest z przepisami Rozporządzenia Parlamentu Europejskiego i Rady (UE) 2019/2088 z dnia 27 listopada 2019 r. w sprawie ujawniania informacji związanych ze zrównoważonym rozwojem w sektorze usług finansowych („**Rozporządzenie SFDR**”), które to Rozporządzenie dotyczy ujawnień związanych z czynnikami zrównoważonego rozwoju takimi jak kwestie środowiskowe, społeczne i pracownicze, kwestie dotyczące poszanowania praw człowieka oraz przeciwdziałania korupcji i przekupstwu i ich wpływu na proces inwestycyjny realizowany przez Rockbridge TFI S.A.

Przez zrównoważoną inwestycję rozumie się:

- inwestycję w działalność gospodarczą, która przyczynia się do realizacji celu środowiskowego, na przykład taką, która jest mierzona za pomocą kluczowych wskaźników zasobooszczędności pod kątem zużycia energii, wykorzystywania energii ze źródeł odnawialnych, wykorzystywania surowców, zużycia wody i użytkowania gruntów, generowania odpadów, emisji gazów cieplarnianych lub wpływu na różnorodność biologiczną i gospodarkę o obiegu zamkniętym,
- inwestycję w działalność gospodarczą, która przyczynia się do realizacji celu społecznego, w szczególności inwestycję przyczyniającą się do przeciwdziałania nierównościom lub inwestycję wspierającą spójność społeczną, integrację społeczną i stosunki pracy,
- inwestycję w kapitał ludzki lub w społeczności znajdujące się w niekorzystnej sytuacji pod względem gospodarczym lub społecznym,

o ile takie inwestycje nie naruszają istotnie któregośkolwiek z tych celów, a spółki, w które dokonano inwestycji, stosują dobre praktyki w zakresie zarządzania, w szczególności w odniesieniu do solidnych struktur zarządzania, stosunków pracowniczych, wynagrodzenia dla osób zatrudnionych i przestrzegania przepisów prawa podatkowego.

Ryzyka dla zrównoważonego rozwoju stanowią w tym aspekcie zdarzenia lub warunki środowiskowe, społeczne lub związane z zarządzaniem, które – jeżeli wystąpią – mogłyby mieć istotny negatywny wpływ na wartość inwestycji dokonanej przez Rockbridge TFI S.A. (w imieniu funduszu inwestycyjnego, którym zarządza lub w imieniu klienta na rzecz którego świadczy usługę zarządzania).

Rockbridge TFI S.A. jest towarzystwem funduszy inwestycyjnych oferującym klientom szeroką paletę funduszy inwestycyjnych o różnych strategiach inwestycyjnych oraz usługę zarządzania aktywami (asset management).

Podstawowym celem naszych działań jest zapewnienie klientom jak najlepszego wyniku inwestycyjnego. Czynniki wpływające na zrównoważony rozwój są niezwykle istotne i nigdy nie są lekceważone, niemniej naszym podstawowym celem jest podejmowanie działań w najlepszym interesie uczestników i klientów, poprzez odpowiednią dywersyfikację inwestycji, ograniczanie ryzyka oraz maksymalizację stopy zwrotu z inwestycji.

Rockbridge TFI S.A. w procesie decyzyjnym bierze pod uwagę czynniki ryzyka dla zrównoważonego rozwoju poprzez ocenę perspektywy branży, w której działa dana spółka, jakość kadry zarządzającej spółką czy też prowadzoną przez spółkę politykę dywidendową. Stąd też ryzyka finansowe, ale także wszystkie stosowne ryzyka dla zrównoważonego rozwoju, które mogłyby mieć istotny negatywny wpływ na zwrot z inwestycji ujęte są w procesie doboru lokat.

Należy też zaznaczyć, że z uwagi na ograniczoną dostępność i jakość danych rynkowych nie jest możliwym w chwili obecnej uwzględnienie w sposób skwantyfikowany niekorzystnych skutków decyzji inwestycyjnych dla czynników zrównoważonego rozwoju.

Rockbridge TFI S.A. monitoruje działania rynkowe związane z przekazywaniem do publicznej wiadomości przez emitentów papierów wartościowych informacji mających wpływ na czynniki zrównoważonego rozwoju celem rewizji bieżącej polityki w zakresie uwzględniania tych czynników w szerszym zakresie w procesie inwestycyjnym, które mogłyby być brane pod uwagę w procesie decyzyjnym oraz w procesie zarządzania ryzykiem.

Istotnym dla oceny wpływu ryzyka dla zrównoważonego rozwoju w działalności Rockbridge TFI S.A. jest też wartości aktywów w zarządzaniu, która z uwagi na jej ograniczoną istotność powoduje, iż decyzje inwestycyjne podejmowane przez Towarzystwo, w naszej ocenie, nie mają istotnego wpływu na czynniki zrównoważonego rozwoju, nie przyczyniają się do ich powstania ani nie mają z nim bezpośredniego związku.

W związku z powyższym, w chwili obecnej, Rockbridge TFI S.A. nie bierze pod uwagę żadnych niekorzystnych skutków decyzji inwestycyjnych dla czynników zrównoważonego rozwoju.

W Rockbridge TFI S.A. obowiązuje Polityka wynagrodzeń zgodnie z którą, w przypadku osób podejmujących decyzje inwestycyjne, przyznanie zmiennych składników wynagrodzeń uzależnione jest między innymi od czynników związanych z przestrzeganiem limitów inwestycyjnych oraz limitów ryzyka.

Informacje przekazywane w związku z wymogami określonymi na podstawie Rozporządzenia 2020/852

Inwestycje w ramach Subfunduszy nie uwzględniają unijnych kryteriów dotyczących zrównoważonej środowiskowo działalności gospodarczej, określanych zgodnie z treścią Rozporządzenia 2020/852 oraz aktów delegowanych do tego rozporządzenia.

6.3. Informacje wynikające z ustawy z dnia 5 sierpnia 2015 r. o rozpatrywaniu reklamacji przez podmioty rynku finansowego i o Rzeczniku Finansowym (Dz. U. z 2024 r., poz. 1109 z późn. zm.):

Reklamacje mogą być składane:

- a) w siedzibie Towarzystwa lub Agenta Transferowego,
- b) za pośrednictwem podmiotów prowadzących dystrybucję jednostek uczestnictwa Funduszu,
- c) listownie, na adres siedziby Towarzystwa lub Agenta Transferowego,
- d) za pośrednictwem poczty elektronicznej, na adres: reklamacje@rockbridge.pl
- e) telefonicznie na numer + 22 538 97 77 lub na numer infolinii Towarzystwa prowadzonej przez Agenta Transferowego 22 588 18 57, 22 588 18 54 lub 801 588 185,
- f) za pośrednictwem elektronicznego Formularza Reklamacji dostępnego na stronie internetowej www.rockbridge.pl/reklamacje,
- g) elektronicznie na adres do doręczeń elektronicznych Towarzystwa (e-doręczenia).

Odpowiedzi na reklamacje udzielane są w terminie 30 dni kalendarzowych od dnia ich wpływu do Towarzystwa lub Agenta Transferowego. W przypadku reklamacji szczególnie skomplikowanych lub wymagających uzyskania dodatkowych informacji od podmiotów trzecich, termin rozpatrzenia reklamacji zostaje wydłużony do 60 dni kalendarzowych liczonych od daty wpływu reklamacji do Towarzystwa lub Agenta Transferowego. W takim przypadku Towarzystwo wyjaśnia Inwestorowi/Uczestnikowi przyczyny opóźnienia, wskazuje okoliczności, które muszą zostać ustalone dla rozstrzygnięcia sprawy oraz wskazuje przewidywany termin rozpatrzenia reklamacji i udzielenia odpowiedzi.

Zgodnie z art. 8 ustawy o rozpatrywaniu reklamacji przez podmioty rynku finansowego i o Rzeczniku Finansowym, w przypadku niedotrzymania terminu określonego powyżej, reklamację uważa się za rozpatrzoną zgodnie z wolą Inwestora/Uczestnika. Domniemanie to ma jednak charakter wzruszalny. Do zachowania terminu wystarczy wysłanie odpowiedzi przed jego upływem.

Towarzystwo przekazuje odpowiedź na reklamację:

- 1) w postaci elektronicznej - w przypadku, gdy reklamacja została złożona pisemnie w postaci elektronicznej, lub gdy Inwestor zawniósł o udzielenie odpowiedzi w formie elektronicznej;
- 2) w postaci papierowej na adres korespondencyjny Inwestor – w przypadku, gdy reklamacja została złożona pisemnie w postaci papierowej lub gdy Inwestor zawniósł o udzielenie odpowiedzi w formie papierowej;
- 3) w postaci elektronicznej albo papierowej, zgodnie z wnioskiem Inwestor – w przypadku, gdy reklamacja została złożona ustnie.

Odpowiedź na reklamację zawiera w szczególności:

- 1) uzasadnienie faktyczne i prawne, chyba że reklamacja została rozpatrzone zgodnie z wolą Inwestora/Uczestnika;
- 2) wyczerpującą informację na temat stanowiska Towarzystwa w sprawie skierowanych zastrzeżeń, w tym wskazanie odpowiednich fragmentów wzorca umowy lub umowy;
- 3) imię i nazwisko osoby udzielającej odpowiedzi ze wskazaniem jej stanowiska służbowego;
- 4) określenie terminu, w którym roszczenie podniesione w reklamacji rozpatrzonej zgodnie z wolą Inwestora/Uczestnika zostanie zrealizowane, nie dłuższego niż 30 dni od dnia sporządzenia odpowiedzi.

Odpowiadając na reklamację, która nie została uwzględniona, Towarzystwo poucza, że od sposobu rozpatrzenia reklamacji Inwestor/Uczestnik może złożyć odwołanie, może także wystąpić z wnioskiem o rozpatrzenie sprawy do Rzecznika Finansowego. Ponadto, na zasadach określonych w Regulaminie Sądu Polubownego przy Komisji Nadzoru Finansowego Inwestor/Uczestnik może wystąpić z wnioskiem o przeprowadzenie mediacji lub wnieść pozew do tegoż Sądu. Towarzystwo zastrzega możliwość niewyrażenia zgody na rozstrzygnięcie bądź mediacyjne rozwiązanie sporu przed Sądem Polubownym, w przypadku stwierdzenia oczywistej niezasadności prowadzenia takiego postępowania. Inwestor/Uczestnik może również wystąpić z powództwem do sądu powszechnego. Towarzystwo wskazuje podmiot, który powinien być pozwany i sąd miejscowo właściwy do rozpoznania sprawy.

Szczegółowe zasady rozpatrywania reklamacji przez Towarzystwo publikowane są na stronie internetowej Towarzystwa www.rockbridge.pl.

Od sposobu rozpatrzenia reklamacji Inwestor/Uczestnik może wystąpić z wnioskiem o rozpatrzenie sprawy do Rzecznika Finansowego. Ponadto na zasadach określonych w Regulaminie Sądu Polubownego przy Komisji Nadzoru Finansowego Inwestor/Uczestnik może wystąpić z wnioskiem o przeprowadzenie mediacji lub wnieść pozew do tegoż Sądu. Towarzystwo zastrzega możliwość niewyrażenia zgody na rozstrzygnięcie bądź mediacyjne rozwiązanie sporu przed Sądem Polubownym, w przypadku stwierdzenia oczywistej niezasadności prowadzenia takiego postępowania.

Niezależnie od powyższego, Inwestorowi/Uczestnikowi przysługuje prawo do wystąpienia z powództwem przeciwko: a) Towarzystwu- w sytuacji, w której powództwo związane będzie z zarządzaniem Funduszem; lub b) Funduszowi- w sytuacji, w której roszczenie będzie oparte na innej podstawie niż wskazana powyżej. Z zastrzeżeniem zdania kolejnego, powództwo powinno zostać wniesione do sądu powszechnego właściwego ze względu na siedzibę Towarzystwa lub innego sądu będącego właściwym miejscowo w danej sprawie, jeżeli właściwość ta będzie wynikała z przepisów prawa powszechnie obowiązującego. W sprawach o roszczenia konsumenta przeciwko Towarzystwu lub Funduszowi konsument może wytoczyć powództwo również przed sąd właściwy dla miejsca swojego zamieszkania.

Szczegółowe zasady rozpatrywania reklamacji przez Towarzystwo publikowane są na stronie internetowej Towarzystwa www.rockbridge.pl.

6.4. Informacje o obowiązkach wynikających z Ustawy FATCA:

Zgodnie z ustawą z dnia 9 października 2015 r. o wykonywaniu Umowy („Umowa międzyrządowa”) między Rządem Rzeczypospolitej Polskiej a Rządem Stanów Zjednoczonych Ameryki („USA”) w sprawie poprawy wypełniania międzynarodowych obowiązków podatkowych oraz wdrożenia ustawodawstwa FATCA (Dz.U. z 2024 r., poz. 1185 z późn. zm, dalej „Ustawa FATCA”), na Fundusz nałożony został obowiązek uzyskania od swoich klientów oświadczenia o statusie rezydencji podatkowej USA („Oświadczenie o statusie FATCA”) oraz innych informacji, wymienionych w Umowie międzyrządowej, mogących stanowić przesłankę uznania klienta za osobę amerykańską w rozumieniu Umowy międzyrządowej.

Ustawa FATCA nakłada obowiązek złożenia Oświadczenia o statusie FATCA w stosunku do klientów, którzy:

- 1) nabyli jednostki uczestnictwa funduszy inwestycyjnych zarządzanych przez Towarzystwo w okresie od dnia 1 lipca 2014 roku do dnia 30 listopada 2015 r.,
- 2) złożyły pierwsze zlecenie nabycia Jednostek Uczestnictwa i dokonają Wpłaty Początkowej do Funduszu od dnia 1 grudnia 2015 r.

Zgodnie z Ustawą FATCA nieotrzymanie przez Rockbridge TFI Oświadczenia o statusie FATCA od Uczestników, o których mowa w pkt. 1 powyżej, w terminie do dnia 1 grudnia 2016 r. spowoduje, że środki zgromadzone na ich subrejestrach zostaną zablokowane w ciągu 3 dni roboczych po upływie tego terminu. Blokada oznaczać będzie brak możliwości dysponowania i korzystania przez Uczestnika ze wszystkich środków zgromadzonych na rejestrach w funduszach inwestycyjnych zarządzanych przez Towarzystwa do czasu złożenia Oświadczenia o statusie FATCA.

Natomiast od dnia 1 grudnia 2015 r. w celu przystąpienia do Funduszu wymagane jest złożenie Oświadczenia o statusie FATCA i podanie informacji wymaganych Umową międzyrządową.

Uczestnik zobowiązany jest do złożenia Oświadczenia o statusie FATCA pod rygorem odpowiedzialności karnej oraz do aktualizacji oświadczenia w zakresie statusu Uczestnika jako podatnika USA w przypadku zmiany okoliczności powodujących, iż poprzednie oświadczenie straciło aktualność oraz w razie konieczności do dostarczenia dodatkowych dokumentów potwierdzających jego kraj rezydencji podatkowej.

6.5. Informacje o obowiązkach wynikających z Ustawy z dnia 9 marca 2017 r. o wymianie informacji podatkowych z innymi państwami:

Zgodnie z ustawą z dnia 9 marca 2017 r. o wymianie informacji podatkowych z innymi państwami (Dz.U. z 2025 r., poz. 1371 z późn. zm., dalej: Ustawa CRS) Towarzystwo oraz fundusze inwestycyjne zarządzane przez Towarzystwo zobowiązane są do identyfikacji rachunków posiadanych przez rezydentów podatkowych innych państw lub przez podmioty kontrolowane przez osoby będące rezydentami podatkowymi innych państw oraz przekazywania informacji do organów administracji podatkowej państwa rezydencji Uczestnika lub Inwestora (za pośrednictwem Szefa Krajowej Administracji Skarbowej) w zakresie danych dotyczących rachunku jego Posiadacza i osoby kontrolującej.

Złożenie oświadczenia co do posiadanej rezydencji podatkowej jest warunkiem koniecznym do otwarcia rejestru - nabycia jednostek uczestnictwa. Uczestnicy mają obowiązek aktualizacji złożonego oświadczenia w przyszłości w przypadku zmiany stanu faktycznego powodującego nieaktualność uprzednio złożonego oświadczenia w terminie 30 dni od dnia zmiany stanu faktycznego.

W przypadku Uczestników, którzy nabyli Jednostki Uczestnictwa do dnia 31 grudnia 2015 r. na Towarzystwie ciąży obowiązek potwierdzenia rezydencji podatkowej Uczestników na podstawie posiadanych informacji i dokumentów, a także monitorując zmiany okoliczności mogących mieć wpływ na rezydencję podatkową. Jeżeli podczas realizacji tych obowiązków Towarzystwo ustali, że konieczne jest pozyskanie oświadczenia o rezydencji podatkowej dla celów Ustawy CRS, zwróci się do Uczestnika z prośbą o złożenie odpowiednich wyjaśnień, dokumentów lub ważnego oświadczenia o rezydencji podatkowej dla celów Ustawy CRS. Odmowa złożenia wyjaśnień spowoduje uznanie rachunku finansowego za rachunek podlegający raportowaniu.

Niezależnie od powyższego, Towarzystwo zobowiązane będzie do weryfikacji wiarygodności złożonego oświadczenia i w tym celu może występować do Uczestników o dostarczenie dodatkowych dokumentów potwierdzających ich status podatkowy.

Wskazanie przez Uczestnika lub Inwestora wobec siebie lub w odniesieniu do osoby kontrolującej rezydencji podatkowej innej niż polska nakłada na Towarzystwo obowiązki sprawozdawcze w zakresie przekazywania do organów administracji podatkowej państwa rezydencji podatkowej Uczestnika lub osoby kontrolującej (za pośrednictwem Szefa Krajowej Administracji Skarbowej) danych dotyczących rachunku i jego posiadacza lub osoby kontrolującej. Przekazywanymi danymi są w szczególności imię i nazwisko, adres, data i miejsce urodzenia, numer identyfikacji podatkowej, numer rachunku, saldo rejestru, wartość umorzeń Jednostek Uczestnictwa oraz inne dane wymagane przepisami prawa.

6.6. Informacje przekazywane na podstawie art. 14 ust. 1 i 2 Rozporządzenia 2015/2365

Fundusz lokując aktywa Subfunduszy:

- 1) jest uprawniony do stosowania Transakcji Finansowanych z Użyciem Papierów Wartościowych (TFUPW),
- 2) nie będzie stosował transakcji typu SWAP Przychodu Całkowitego (total return swap),
- 3) nie będzie stosował transakcji z obowiązkiem uzupełnienia zabezpieczenia kredytowego (margin lending).

6.6.1. Ogólny opis TFUPW stosowanych przez Fundusz i uzasadnienie ich stosowania:

Fundusz może dokonywać następujących TFUPW:

- 1) udzielanie pożyczek papierów wartościowych,

- 2) transakcje zwrotne kupno-sprzedaż (buy-sell back) oraz transakcje zwrotne sprzedaż-kupno (sell-buy back), których przedmiotem są papiery wartościowe lub gwarantowane prawa do papierów wartościowych;
- 3) transakcje repo (tj. transakcje z udzielonym przyrzeczeniem odkupu) i reverse repo (tj. transakcje z otrzymanym przyrzeczeniem odkupu), których przedmiotem są Papiery Wartościowe lub gwarantowane prawa do Papierów Wartościowych.

Udzielanie pożyczek papierów wartościowych oznacza transakcję, poprzez którą, odpowiednio, Fundusz lub jego kontrahent przekazuje pożyczkobiorcy zdematerializowane papiery wartościowe, a warunkiem transakcji jest zobowiązanie pożyczkobiorcy do zwrotu równoważnych papierów wartościowych w przyszłym terminie lub na żądanie strony przekazującej. Dla kontrahenta przekazującego papiery wartościowe transakcja taka stanowi transakcję udzielenia pożyczki papierów wartościowych, natomiast dla kontrahenta, któremu papiery wartościowe są przekazywane, stanowi ona transakcję zaciągnięcia pożyczki papierów wartościowych.

Transakcja zwrotna kupno-sprzedaż (buy-sell back) lub transakcja zwrotna sprzedaż-kupno (sell-buy back) oznacza transakcję, w której kontrahent kupuje lub sprzedaje papiery wartościowe lub gwarantowane prawa do papierów wartościowych, zgadzając się, odpowiednio, na sprzedaż lub odkup papierów wartościowych lub takich gwarantowanych praw tego samego rodzaju w określonej cenie i przyszłym terminie; dla kontrahenta kupującego papiery wartościowe lub gwarantowane prawa transakcja taka stanowi transakcję zwrotną kupno-sprzedaż, natomiast dla kontrahenta sprzedającego takie papiery lub prawa stanowi ona transakcję zwrotną sprzedaż-kupno, przy czym taka transakcja zwrotna kupno-sprzedaż lub sprzedaż-kupno nie jest regulowana umową z udzielonym przyrzeczeniem odkupu (tj. transakcją repo) ani umową z otrzymanym przyrzeczeniem odkupu (transakcją reverse repo).

Transakcja repo (z udzielonym przyrzeczeniem odkupu) oznacza transakcję regulowaną umową, poprzez którą Fundusz przenosi na drugą stronę papiery wartościowe lub gwarantowane prawa do papierów wartościowych, gdy gwarancji takiej udzieliła uznana giełda posiadająca prawo do tych papierów, przy czym umowa nie zezwala Funduszowi na przeniesienie ani zastaw danego papieru wartościowego na rzecz więcej niż jednego kontrahenta jednocześnie, a warunkiem transakcji jest zobowiązanie do odkupu tych papierów lub zastępczych papierów wartościowych, o tych samych cechach, po określonej cenie w przyszłym terminie, który został ustalony lub zostanie ustalony przez stronę przenoszącą; dla Funduszu sprzedającego papiery wartościowe transakcja ta stanowi umowę z udzielonym przyrzeczeniem odkupu – transakcja repo, natomiast dla Funduszu kupującego papiery stanowi ona umowę z otrzymanym przyrzeczeniem odkupu – transakcja reverse repo.

Celem zawierania TFUPW jest realizacja celu inwestycyjnego poszczególnych Subfunduszy określonych w Statucie Funduszu, w szczególności zawieranie TFUPW ma na celu bardziej efektywne zarządzanie środkami płynnymi Funduszu oraz zwiększenie stopy zwrotu z inwestycji.

6.6.2. Ogólne dane, które należy zgłaszać w odniesieniu do poszczególnych rodzajów TFUPW:

- 1) Rodzaje aktywów, które mogą być przedmiotem tych transakcji:

Przedmiotem TFUPW mogą być dłużne lub udziałowe papiery wartościowe.

- 2) Maksymalny odsetek zarządzanych aktywów, które mogą być przedmiotem tych transakcji:

Maksymalny odsetek aktywów Subfunduszu, które mogą być przedmiotem TFUPW wynosi 100%.

- 3) Szacowany odsetek zarządzanych aktywów, które będą przedmiotem poszczególnych rodzajów tych transakcji:

Szacowany odsetek zarządzanych aktywów, które będą przedmiotem transakcji typu:

- a) udzielanie pożyczek papierów wartościowych: 0%,
- b) transakcje buy-sell back i sell-buy back: 100%,
- c) transakcje repo i reverse repo: 100%.

6.6.3. Kryteria wyboru kontrahentów (w tym status prawny, kraj pochodzenia, minimalny rating kredytowy):

Kontrahentami Funduszu w transakcjach TFUPW mogą być podmioty z siedzibą w Rzeczypospolitej Polskiej lub innym państwie członkowskim Unii Europejskiej oraz w państwie należącym do OECD innym niż Rzeczpospolita Polska i państwo członkowskie Unii Europejskiej.

6.6.4. Akceptowalne zabezpieczenia- opis akceptowalnych zabezpieczeń w odniesieniu do rodzajów aktywów, wystawcy, terminu zapadalności, płynności, a także zasad dywersyfikacji i korelacji zabezpieczeń:

Akceptowanym zabezpieczeniem TFUPW mogą być środki pieniężne i dłużne skarbowe papiery wartościowe, a w zakresie zgodnym z polityką inwestycyjną danego Subfunduszu określoną w Statucie również inne papiery wartościowe a także prawa majątkowe, w które zgodnie ze Statutem Fundusz może lokować aktywa Subfunduszy.

Fundusz nie będzie stosował zasad dywersyfikacji zabezpieczeń, poza ogólnymi zasadami dywersyfikacji lokat oraz ograniczeniami inwestycyjnymi przewidzianymi w Statucie Funduszu.

Korelacja zabezpieczeń może wystąpić wyłącznie w odniesieniu do akcji, w związku z możliwością występowania powiązań korelacyjnych zarówno pomiędzy cenami akcji poszczególnych emitentów, jak również w skali regionalnej czy ponad regionalnej. W związku z okolicznością, że akceptowanym zabezpieczeniem TFUPW w przypadku Funduszu będą środki pieniężne lub dłużne papiery wartościowe, w przypadku Funduszu nie wystąpi korelacja zabezpieczeń.

Fundusz monitoruje płynność zabezpieczeń na bazie dziennej.

6.6.5. Wycena zabezpieczeń- opis stosowanej metody wyceny zabezpieczeń i jej uzasadnienie oraz informacja, czy stosowana jest codzienna wycena według wartości rynkowej i codzienne zmienne depozyty zabezpieczające:

Wycena wartości zabezpieczeń ustalana jest w oparciu o metody przyjęte przez Fundusz dla wyceny aktywów Subfunduszu. Metody i zasady wyceny aktywów Funduszu opisane są w Statucie Funduszu. Aktualizacji wyceny wartości zabezpieczeń oraz depozytów zabezpieczających dokonuje się w każdym Dniu Wyceny.

6.6.6. Zarządzanie ryzykiem- opis ryzyk związanych z TFUPW, jak również ryzyk związanych z zarządzaniem zabezpieczeniami, takich jak: ryzyko operacyjne, ryzyko płynności, ryzyko kontrahenta, ryzyko przechowywania i ryzyka prawne, a także w stosownych przypadkach, ryzyk wynikających z ponownego wykorzystania tych zabezpieczeń:

Ze stosowaniem TFUPW oraz z zarządzaniem zabezpieczeniami tych transakcji związane są następujące rodzaje ryzyka:

- 1) ryzyko operacyjne – jest to ryzyko bezpośredniej lub pośredniej straty wynikającej z niewłaściwych lub zawodnych procesów wewnętrznych, ludzi i systemów lub ze zdarzeń zewnętrznych;
- 2) ryzyko płynności – jest to ryzyko polegające na braku możliwości sprzedaży lub zakupu papierów wartościowych w krótkim okresie, w znacznej ilości i bez istotnego wpływu na poziom cen rynkowych, co może mieć negatywny wpływ na wartość aktywów.
- 3) ryzyko kontrahenta – jest to ryzyko związane z niewywiązaniem się z umowy transakcji podmiotu będącego jej drugą stroną;
- 4) ryzyko przechowywania – jest to ryzyko związane z przekazaniem papierów wartościowych na zabezpieczenie transakcji kontrahentowi przyjmującemu to zabezpieczenie i wiąże się w szczególności z możliwością utraty tych papierów wartościowych (w tym w związku z egzekucją prowadzoną przeciwko kontrahentowi lub upadłością kontrahenta), jak również możliwością wystąpienia nieprawidłowości związanych z brakiem należytego rozdziału u kontrahenta przyjmującego zabezpieczenie, pozwalającego rozróżnić aktywa otrzymane przez kontrahenta, jako zabezpieczenie transakcji od aktywów innych spośród jego kontrahentów lub własnych aktywów kontrahenta;
- 5) ryzyko prawne – jest to ryzyko związane z zawieraniem transakcji, w przypadku których właściwe będą przepisy prawa obcego lub sądów obcej jurysdykcji, w szczególności z uwagi na możliwość odmiennego ukształtowania praw i obowiązków stron transakcji, w tym także w związku ze zmianą tych przepisów, wobec zasad obowiązujących w ramach krajowego porządku prawnego;
- 6) ryzyko wynikające z ponownego wykorzystania zabezpieczeń – jest to ryzyko związane z wykorzystaniem przez kontrahenta przyjmującego zabezpieczenie we własnym imieniu i na własny rachunek lub na rachunek innego kontrahenta tego podmiotu, w tym osoby fizycznej, papierów wartościowych stanowiących zabezpieczenie transakcji, które dotyczy możliwości nie odzyskania tych papierów wartościowych przez kontrahenta przyjmującego zabezpieczenie w terminie pozwalającym mu na wywiązanie się z obowiązków wynikających z transakcji;
- 7) ryzyko rynkowe - jest to ryzyko związane z możliwością spadku wartości lokat w wyniku niekorzystnego kształtowania się kursów rynkowych papieru wartościowego stanowiącego zabezpieczenie transakcji;
- 8) ryzyko stosowania dźwigni finansowej – jest to ryzyko, którego mechanizm polega na pożyczaniu przez Fundusz środków w celu ich dalszego inwestowania. Powodem stosowania dźwigni finansowej jest przede wszystkim dążenie do zwiększenia ekspozycji na danym instrumencie/instrumentach w celu zwiększenia zysku. W przypadku zbudowania znaczących ekspozycji stosowanie dźwigni finansowej może prowadzić do zwiększenia strat w sytuacji odmiennych od przewidywanych przez zarządzającego ruchów cenowych aktywa bazowego.

6.6.7. Opis sposobu przechowywania aktywów podlegających TFUPW oraz otrzymanych zabezpieczeń (np. u Depozytariusza Funduszu):

Aktywa Utrzymywane podlegające TFUPW przechowywane są na rachunkach Funduszu prowadzonych przez Depozytariusza.

6.6.8. Opis wszelkich ograniczeń (regulacyjnych lub dobrowolnych) dotyczących ponownego wykorzystania zabezpieczeń:

Z zastrzeżeniem postanowień Rozporządzenia 2015/2365 oraz przepisów prawa ograniczających wysokość dźwigni finansowej Funduszu, nie istnieją prawne ograniczenia dotyczące ponownego wykorzystania zabezpieczeń. Umowy, których stroną jest Fundusz, nie zawierają postanowień, które ograniczałyby ponowne wykorzystanie zabezpieczeń.

6.6.9. Zasady dotyczące podziału zysków z TFUPW: opis tego, jaki odsetek dochodów generowanych przez TFUPW jest przekazywany do Funduszu, a także opis kosztów i opłat przypisanych Towarzystwu lub stronom trzecim (np. tzw. „agent lender”), wraz ze wskazaniem czy są to jednostki powiązane z Towarzystwem:

Całość dochodów generowanych przez TFUPW jest przekazywana do Subfunduszy. Fundusz jest uprawniony do zawierania TFUPW również z podmiotami powiązanymi z Towarzystwem, przy zastrzeżeniu ograniczeń wynikających z przepisów prawa.

Koszty i opłaty związane ze stosowaniem TFUPW, w tym prowizje i opłaty bankowe lub transakcyjne, są pokrywane przez Subfundusz bezpośrednio, zgodnie z zasadami określonymi w Statucie Funduszu lub będą zwracane Towarzystwu, o ile zostały uprzednio poniesione przez Towarzystwo, z zastrzeżeniem, że Towarzystwo może postanowić o pokrywaniu całości lub części takich kosztów przez czas oznaczony lub nieoznaczony, ze środków własnych, w tym z wynagrodzenia za zarządzanie. Wspomniane koszty i opłaty mogą być ponoszone na rzecz podmiotów powiązanych z Towarzystwem, przy zastrzeżeniu ograniczeń wynikających z przepisów prawa.

6.7. Informacje przekazywane w związku z przetwarzaniem danych osobowych Uczestników, pełnomocników, osób uposażonych, spadkobierców uczestnika Funduszu, beneficjentów rzeczywistych lub innych osób powiązanych w związku z obowiązkami wynikającymi z Rozporządzenia Parlamentu Europejskiego i Rady (UE) 2016/679 z dnia 27 kwietnia 2016 r. w sprawie ochrony osób fizycznych w związku z przetwarzaniem danych osobowych i w sprawie swobodnego przepływu takich danych oraz uchylenia dyrektywy 95/46/WE (ogólne rozporządzenie o ochronie danych):

W związku z uczestnictwem w Funduszu przetwarzane są dane osobowe jego Uczestników, pełnomocników Uczestników, osób uposażonych, spadkobierców Uczestnika, beneficjentów rzeczywistych lub innych osób powiązanych (dalej łącznie jako: Podmiot Danych). Mając to na uwadze informuje się, że:

- 1) Administratorem danych osobowych jest Rockbridge TFI S.A. („Towarzystwo”) oraz Fundusz, oba z siedzibą w Warszawie, przy ul. Marszałkowskiej 142, 00-061 Warszawa, tel.: 22 538 97 99, e-mail: info@rockbridge.pl,
- 2) Kontakt z inspektorem ochrony danych osobowych Administratora możliwy jest przy wykorzystaniu adresu e-mail: odo@rockbridge.pl.
- 3) Dane osobowe Podmiotu Danych przetwarzane będą, gdy jest to niezbędne do:
 - a) wykonania umowy, na podstawie art. 6 ust. 1 lit. b Ogólnego Rozporządzenia o Ochronie Danych,
 - b) wypełnienia obowiązków prawnych ciążących na administratorze danych osobowych, na podstawie art. 6 ust. 1 lit. c Ogólnego Rozporządzenia o Ochronie Danych Osobowych, wynikających z ustawy z dnia 27 maja 2004 r. o funduszach inwestycyjnych i zarządzaniu alternatywnymi funduszami inwestycyjnymi, Ustawy AML, ustawy z dnia 9 października 2015 r. o wykonywaniu Umowy między Rządem Rzeczypospolitej Polskiej a Rządem Stanów Zjednoczonych Ameryki w sprawie poprawy wypełniania międzynarodowych obowiązków podatkowych oraz wdrożenia ustawodawstwa FATCA oraz ustawy z dnia 9 marca 2017 r. o wymianie informacji podatkowych z innymi państwami (CRS),
 - c) do celów wynikających z prawnie uzasadnionych interesów realizowanych przez administratora lub stronę trzecią, na podstawie art. 6 ust. 1 lit. f Ogólnego Rozporządzenia o Ochronie Danych Osobowych, za które administrator uznaje w szczególności: marketing bezpośredni, dochodzenie i obronę przed roszczeniami, zapobieganie oszustwom, przesyłanie danych w ramach grupy przedsiębiorstw, prowadzenie statystyk i analiz, zapewnienie bezpieczeństwa środowiska teleinformatycznego, stosowanie systemów kontroli wewnętrznej.

- 4) Odbiorcami danych osobowych Podmiotów Danych mogą być w szczególności: Agent Transferowy, Depozytariusz, Dystrybutorzy, podmioty świadczące usługi doradcze, audytowe, księgowość, informatyczne, archiwizacji i niszczenia dokumentów, marketingowe, jak również biegli rewidenci w związku z audytem.
- 5) Dane osobowe Podmiotów Danych będą przechowywane przez okres: niezbędny do wykonywania umowy, wypełniania obowiązków prawnych ciążących na Administratorze, oraz dochodzenia i obrony przed roszczeniami przez okres wynikający z biegu ogólnych terminów przedawnienia roszczeń liczony od dnia ustania uczestnictwa w Funduszu.
- 6) Podmiot Danych ma prawo dostępu do treści swoich danych oraz prawo ich sprostowania, usunięcia, ograniczenia przetwarzania, prawo do przeniesienia danych, wniesienia sprzeciwu wobec przetwarzania danych osobowych do celu marketingu bezpośredniego, w tym profilowania, w zakresie, w jakim przetwarzanie jest związane z marketingiem bezpośrednim.
- 7) Podmiot Danych ma prawo wniesienia sprzeciwu wobec przetwarzania swoich danych osobowych, gdy przetwarzanie jest niezbędne do pozostałych celów wynikających z prawnie uzasadnionych interesów realizowanych przez administratora, bez wpływu na zgodność z prawem przetwarzania,
- 8) Podmiotom Danych przysługuje uprawnienie wniesienia skargi do Prezesa Urzędu Ochrony Danych Osobowych.
- 9) Dane osobowe Uczestników Funduszu mogą podlegać zautomatyzowanemu przetwarzaniu, w tym profilowaniu. Decyzje podejmowane w wyniku zautomatyzowanego przetwarzania mogą być podejmowane na potrzeby marketingu bezpośredniego lub weryfikacji spełnienia warunków zawarcia umowy lub oferowania określonych produktów. Takie przetwarzanie danych będzie polegało na grupowaniu uczestników Funduszu lub klientów Towarzystwa przy wykorzystaniu kryteriów adekwatnych do kierowanego przekazu marketingowego lub oferowanego produktu. W/w kryteria grupowania nie będą związane z pochodzeniem rasowym lub etnicznym, poglądami politycznymi, przekonaniami religijnymi lub światopoglądowymi, przynależnością do związków zawodowych oraz przetwarzaniem danych genetycznych, danych biometrycznych lub danych dotyczących zdrowia, seksualności lub orientacji seksualnej. Konsekwencjami powyższego przetwarzania może być otrzymywanie informacji związanych z marketingiem bezpośrednim kierowanym do kręgu podmiotów spełniających określone kryteria lub zakwalifikowanie do grupy, której mogą być zaoferowane określone usługi lub produkty. W związku z powyższym Uczestnikom Funduszu przysługuje prawo do uzyskania interwencji ludzkiej ze strony Administratora oraz do wyrażenia własnego stanowiska i do zakwestionowania decyzji podejmowanych w oparciu o zautomatyzowane przetwarzanie moich danych osobowych. Prawo to może być realizowane na zasadach tożsamyh z realizacją pozostałych praw przysługujących mi w związku z przetwarzaniem danych osobowych.
- 10) Podanie danych osobowych Uczestnika Funduszu lub innych Podmiotów Danych jest dobrowolne, jednak może być niezbędne do zawarcia umowy o uczestnictwo w Funduszu lub realizacji uprawnień związanych z uczestnictwem w Funduszu i brak ich podania może uniemożliwić zawarcie umowy lub realizację uprawnień, o których mowa powyżej.

6.8. Informacje związane ze stosowaniem technik efektywnego zarządzania portfelem:

Fundusz korzysta z technik efektywnego zarządzania portfelami Subfunduszy, tj. technik inwencyjnych wykorzystywanych w celu redukcji ryzyka, redukcji kosztów lub generowania dodatkowego dochodu poprzez zawieranie transakcji TFUPW typu sell-buy-back i repo, opisanych w pkt 4 powyżej, jak też poprzez zawieranie umów mających za przedmiot Instrumenty Pochodne, w tym Niewystandaryzowane Instrumenty Pochodne. Transakcje te uwzględniane są przy ustalaniu całkowitej ekspozycji Subfunduszy.

Koszty i opłaty wynikające z technik efektywnego zarządzania obciążają Aktywa danego Subfunduszu. Podobnie, dochody wynikające z tych technik zasilają Aktywa danego Subfunduszu.

Transakcje w ramach technik efektywnego zarządzania zawierane są z następującymi podmiotami:

L.p.	Nazwa	Powiązanie z Towarzystwem lub Depozytariuszem
1	Bank Millennium S.A.	Nie
2	Bank PEKAO S.A.	Nie
3	Alior Bank S.A.	Nie
4	mBank S.A.	Nie
5	Erste Bank Polska S.A.	Nie
6	Bank PKO BP S.A.	Nie
7	BNP Paribas Bank Polska S.A.	Nie
8	Societe Generale S.A.	Nie
9	mBanku S.A. – Biuro Maklerskie	Nie
10	Haitong Bank S.A.	Nie
11	Erste Bank Polska S.A. - Biuro Maklerskie	Nie
12	NWAI Dom Maklerski S.A.	Nie
13	Ipopema Securities S.A.	Nie
14	Erste Bank AG	Nie
15	Erste Securities Polska S.A.	Nie
16	Goldman Sachs International	Nie
17	Raiffeisen Bank International AG	Nie

18	J.P.Morgan	Nie
19	ING Bank Śląski S.A.	Nie
20.	Deutsche Bank Polska S. A.	Depozytariusz

Zawierając transakcje w ramach technik efektywnego zarządzania dochodzi do wymiany zabezpieczeń. Przy zawieraniu transakcji sell-buy-back oraz repo zabezpieczenie stanowią papiery wartościowe. Przy zawieraniu umów mających za przedmiot Niewystandaryzowane Instrumenty Pochodne Fundusz stosuje wyłącznie zabezpieczenia w postaci pieniężnej. Zabezpieczenia składane przez kontrahentów w ramach umów mających za przedmiot Niewystandaryzowane Instrumenty Pochodne są reinwestowane przez Fundusz z uwzględnieniem stosowanej przez dany Subfundusz polityki inwestycyjnej, z tym, że wartość otrzymywanych zabezpieczeń pieniężnych ma pokrycie w lokatach stanowiących obligacje emitowane przez Skarb Państwa lub Narodowy Bank Polski lub jest wykorzystywane dla celów transakcji z otrzymanym przyrzeczeniem odkupu (buy-sell-back).

Poziom wymaganego zabezpieczenia w przypadku transakcji TFUPW odpowiada wartości pożyczanych środków pieniężnych, natomiast w przypadku zawieraniu umów mających za przedmiot Niewystandaryzowane Instrumenty Pochodne poziom wymaganego zabezpieczenia odpowiada ustalonej wartości ryzyka kontrahenta, przy czym umowy ramowe, na podstawie których zawierane są umowy mające za przedmiot Niewystandaryzowane Instrumenty Pochodne mogą przewidywać minimalną kwotę transferu. Umowy ramowe mogą również przewidywać zasady redukcji wartości zabezpieczenia.

6.9. Informacje przekazywane na podstawie art. 28 ust. 2 oraz art. 29 Rozporządzenia Parlamentu Europejskiego i Rady (UE) 2016/1011 z dnia 8 czerwca 2016 r. w sprawie indeksów stosowanych jako wskaźniki referencyjne w instrumentach finansowych i umowach finansowych lub do pomiaru wyników funduszy inwestycyjnych i zmieniającego dyrektywy 2008/48/WE i 2014/17/UE oraz rozporządzenie (UE) nr 596/2014 („Rozporządzenie 2016/1011”)

Mając na uwadze obowiązki określone przepisami art. 28 ust. 2 oraz art. 29 Rozporządzenia 2016/1011, Towarzystwo informuje że został opracowany i wdrożony pisemny plan określający działania, które Towarzystwo podejmie na wypadek istotnych zmian lub zaprzestania opracowywania danego wskaźnika referencyjnego stosowanego, odpowiednio, w celu śledzenia stóp zwrotu funduszy inwestycyjnych zarządzanych przez Towarzystwo (o ile dotyczy) lub obliczania opłat za wyniki (tj. wynagrodzenia zmiennego Towarzystwa za zarządzanie Funduszem, o ile takie wynagrodzenie zostało określone w Statucie Funduszu).

Towarzystwo informuje o następujących, stosowanych przez Funduszu, wskaźnikach i ich administratorach:

	Wskaźnik dla celów pomiaru wyników subfunduszu oraz obliczania opłaty za wyniki zarządzania	administrator wskaźnika
Rockbridge Neo Subfundusz Konserwatywny Plus	WIBOR	GPW Benchmark S.A.
Rockbridge Neo Subfundusz Obligacji Plus	TBSP WIBOR	GPW Benchmark S.A.
Rockbridge Neo Subfundusz Akcji Małych Spółek	sWIG80 TR WIBOR	GPW Benchmark S.A.
Rockbridge Neo Subfundusz Rynku Polskiego	WIG20 TR WIBOR	GPW Benchmark S.A.
Rockbridge Neo Subfundusz Akcji Nowa Europa	CECE Net TR WIG WIBOR	Wiener Boerse AG GPW Benchmark S.A.
Rockbridge Neo Subfundusz Akcji Polskich	WIG WIBOR	GPW Benchmark S.A.
Rockbridge Neo Subfundusz Akcji Amerykańskich	MSCI Daily TR Net USA WIBOR	MSCI Ltd. GPW Benchmark S.A.
Rockbridge Neo Subfundusz Akcji Rynków Rozwiniętych	MSCI World TR WIBOR	MSCI Ltd. GPW Benchmark S.A.
Rockbridge Neo Subfundusz Akcji Rynków Wschodzących	MSCI Emerging Markets TR WIBOR	MSCI Ltd. GPW Benchmark S.A.
Rockbridge Neo Subfundusz Akcji Chińskich i Azjatyckich	MSCI Emerging Asia Net TR WIBOR	MSCI Ltd. GPW Benchmark S.A.

Rozdział siódmy

Załączniki

Definicje pojęć i objaśnienia skrótów użytych w treści Prospektu Informacyjnego

W niniejszym Prospekcie użyto pojęć i skrótów, które zdefiniowano i objaśniono w § 1 statutu Rockbridge Neo Specjalistycznego Funduszu Inwestycyjnego Otwartego

Agent Transferowy – podmiot, który na podstawie umowy zawartej z Funduszem, prowadzi Rejestr Uczestników Funduszu oraz subrejstry Uczestników Funduszu dla każdego z Subfunduszy oraz wykonuje inne czynności zlecone przez Fundusz;

Aktywa Funduszu – mienie Subfunduszy, obejmujące w szczególności: środki pieniężne z wpłat Uczestników, środki pieniężne, prawa nabyte w ramach Subfunduszy oraz pożytki z tych praw;

Aktywa Subfunduszu – mienie Subfunduszu, obejmujące w szczególności: środki pieniężne z wpłat Uczestników, środki pieniężne, prawa nabyte w ramach Subfunduszu oraz pożytki z tych praw;

Depozytariusz – podmiot wskazany w Rozdziale czwartym niniejszego Prospektu;

Dyrektywa UCITS – Dyrektywa nr 85/611/EEC Rady Wspólnot Europejskich z dnia 20 grudnia 1985 r. w sprawie koordynacji przepisów ustawowych, wykonawczych i administracyjnych odnoszących się do przedsiębiorstwa zbiorowego inwestowania w zbywalne papiery wartościowe (Dz. Urz. WE L 375 z 31.12.1985), a następnie zmienioną;

Dystrybutor – podmiot uprawniony na podstawie Ustawy lub zezwolenia KNF do pośredniczenia w zbywaniu i odkupywaniu Jednostek Uczestnictwa oraz umocowany do występowania i składania oświadczeń woli w imieniu i na rzecz Funduszu w związku ze zbywaniem i odkupywaniem Jednostek Uczestnictwa;

Dzień Wyceny – dzień wyceny Aktywów Funduszu, Aktywów Subfunduszu, ustalenia Wartości Aktywów Netto Funduszu, Wartości Aktywów Netto Subfunduszu oraz Wartości Aktywów Netto Subfunduszu na Jednostkę Uczestnictwa tego Subfunduszu. Dniem tym jest każdy dzień, w którym odbywa się regularna sesja na GPW;

ETF – (*exchange traded fund*) tytuły uczestnictwa emitowane przez fundusze zagraniczne, tj. fundusze inwestycyjne otwarte lub spółki inwestycyjne, które uzyskały zezwolenie właściwego organu w Państwie Członkowskim na prowadzenie działalności zgodnie z prawem wspólnotowym regulującym zasady zbiorowego inwestowania w papiery wartościowe jak również tytuły uczestnictwa emitowane przez instytucje wspólnego inwestowania mające siedzibę za granicą;

Europa Centralna - obszar geograficzny obejmujący Polskę, Węgry, Czechy, Austrię, Słowenię, Słowację, Litwę, Łotwę, Estonię;

Fundusz – Rockbridge Neo Specjalistyczny Fundusz Inwestycyjny Otwarty;

Fundusz Portfelowy – fundusz inwestycyjny zamknięty, o którym mowa w art. 179 ust. 1 Ustawy, mający siedzibę na terytorium Rzeczypospolitej Polskiej;

GPW – Giełda Papierów Wartościowych w Warszawie Spółka Akcyjna z siedzibą w Warszawie;

Indywidualne Konto Emerytalne Rockbridge Neo Fundusze Inwestycyjne lub IKE Rockbridge Neo Fundusze Inwestycyjne – program inwestycyjny stworzony przez Fundusz i oferowany klientom Funduszu, w którym Uczestnik lub osoba trzecia, działająca w interesie Uczestnika lub Inwestora, dokonuje nabycia Jednostek Uczestnictwa, a zasady dokonywania nabycia i odkupu Jednostek Uczestnictwa, minimalna kwota wpłat oraz inne zobowiązania są określone w niniejszym Statucie, stosownej umowie oraz w ustawie z dnia 20 kwietnia 2004 r. o indywidualnych kontaktach emerytalnych oraz indywidualnych kontaktach zabezpieczenia emerytalnego (Dz.U. z 2026 r., poz. 91 z póź. zm.);

Indywidualne Konto Zabezpieczenia Emerytalnego Rockbridge Neo Fundusze Inwestycyjne lub IKZE Rockbridge Neo Fundusze Inwestycyjne – program inwestycyjny stworzony przez Fundusz i oferowany klientom Funduszu, w którym Uczestnik, Inwestor lub osoba trzecia, działająca w interesie Uczestnika lub Inwestora, dokonuje nabycia Jednostek Uczestnictwa, a zasady dokonywania nabycia i odkupienia Jednostek Uczestnictwa, minimalna kwota wpłat oraz inne zobowiązania są określone w niniejszym Statucie, stosownej umowie oraz w ustawie z dnia 20 kwietnia 2004 r. o indywidualnych kontaktach emerytalnych oraz indywidualnych kontaktach zabezpieczenia emerytalnego;

Instrumenty Rynku Pieniężnego - rozumie się przez to papiery wartościowe lub prawa majątkowe inkorporujące wyłącznie wierzytelności pieniężne:

- a) o terminie realizacji praw nie dłuższym niż 397 dni liczonym od dnia ich wystawienia lub od dnia ich nabycia lub
- b) które regularnie podlegają dostosowaniu do bieżących warunków panujących na rynku pieniężnym w okresach nie dłuższych niż 397 dni, lub
- c) których ryzyko inwestycyjne, w tym ryzyko kredytowe i ryzyko stopy procentowej, odpowiada ryzyku instrumentów finansowych, o których mowa w lit. a lub b

- oraz co do których istnieje podaż i popyt umożliwiające ich nabywanie i zbywanie w sposób ciągły na warunkach rynkowych, przy czym przejściowa utrata płynności przez papier wartościowy lub prawo majątkowe nie powoduje utraty przez ten papier lub prawo statusu instrumentu rynku pieniężnego;

Instrumenty dające ekspozycję na rynek akcji – rozumie się przez to:

- a) akcje, obligacje zamienne na akcje, prawa do akcji, prawa poboru, warranty subskrypcyjne uprawniające do objęcia akcji, inne zbywalne papiery wartościowe inkorporujące prawa majątkowe odpowiadające prawom z akcji,
- b) kwity depozytowe (ADR, GDR),
- c) ETF (Exchange-traded fund) lokujący w akcje lub instrumenty odzwierciedlające skład indeksu akcji,
- d) ETN (Exchange-traded note) lokujący w akcje lub instrumenty odzwierciedlające skład indeksu akcji,

- e) jednostki uczestnictwa funduszy inwestycyjnych, certyfikaty inwestycyjne Funduszy Portfelowych, które zgodnie ze statutem inwestują co najmniej 70% swoich aktywów w akcje lub instrumenty odzwierciedlające skład indeksu akcji,
- f) tytuły uczestnictwa zagranicznych instytucji wspólnego inwestowania, które zgodnie ze statutem lub realizowaną strategią inwestycyjną inwestują co najmniej 70% swoich aktywów w akcje lub instrumenty odzwierciedlające skład indeksu akcji,
- g) instrumenty pochodne, dla których instrumentem bazowym są akcje lub indeksy giełdowe akcji;

Inwestor – podmiot dokonujący pierwszego nabycia Jednostek Uczestnictwa;

Jednostka Uczestnictwa – prawo majątkowe Uczestnika Funduszu do udziału w Aktywach Netto danego Subfunduszu;

KNF – Komisja Nadzoru Finansowego, organ który przejął kompetencje KPWiG

KPWiG – Komisja Papierów Wartościowych i Giełd;

Minimalna Wpłata – kwota określona w Statucie, jaką należy wpłacić na nabycie Jednostek Uczestnictwa, zawierająca ewentualną Opłatę Dystrybucyjną za nabycie Jednostek Uczestnictwa;

OECD – Organizacja Współpracy Gospodarczej i Rozwoju;

Opłaty Manipulacyjne – opłaty, które mogą być pobierane przy zbywaniu, odkupywaniu i zamianie Jednostek Uczestnictwa;

Opłata Dystrybucyjna – Opłata Manipulacyjna pobierana przy zbywaniu Jednostek Uczestnictwa;

Opłata Umorzeniowa – Opłata Manipulacyjna pobierana przy odkupywaniu Jednostek Uczestnictwa;

Opłata za Zamianę – Opłata Manipulacyjna pobierana przy zamianie Jednostek Uczestnictwa;

Opłata za Konwersję – Opłata Manipulacyjna pobierana przy konwersji Jednostek Uczestnictwa;

Państwo Członkowskie – rozumie się przez to państwo inne niż Rzeczpospolita Polska, które jest członkiem Unii Europejskiej;

Program Systematycznego Oszczędzania – program inwestycyjny stworzony przez Fundusz i oferowany klientom Funduszu, w którym Uczestnik lub osoba trzecia, działająca w imieniu Uczestnika lub Inwestora, dokonuje nabycia Jednostek Uczestnictwa, a zasady dokonywania nabycia i odkupienia Jednostek Uczestnictwa, minimalna kwota wpłat, minimalny czas trwania programu inwestycyjnego oraz inne zobowiązania są określone w stosownej umowie i regulaminie;

Punkt Obsługi Klienta dla Jednostek Uczestnictwa Zbywanych Bezpośrednio przez Fundusz – punkt obsługi Uczestników lub Inwestorów zlokalizowany w siedzibie Towarzystwa, przyjmujący zlecenia i dyspozycje dotyczące Jednostek Uczestnictwa kategorii A1, zbywanych bezpośrednio przez Fundusz.

Rachunek IKE lub Rachunek IKZE - wyodrębniony zapis w Subrejestrze prowadzony na zasadach określonych w przepisach ustawy z dnia 20 kwietnia 2004 r. o indywidualnych kontaktach emerytalnych oraz indywidualnych kontaktach zabezpieczenia emerytalnego (Dz.U. z 2026 r., poz. 91 z późn. zm.) oraz Ustawy.

Rejestr lub Rejestr Uczestników Funduszu – elektroniczna ewidencja danych dotyczących Uczestników Funduszu, z wydzielonymi subrejestrami Uczestników dla każdego Subfunduszu, zgodnie z art. 87 Ustawy, prowadzona przez Agenta Transferowego;

Rynek Zorganizowany – wyodrębniony pod względem organizacyjnym i finansowym system obrotu działający regularnie i zapewniający jednakowe warunki zawierania transakcji oraz powszechny i równy dostęp do informacji o tych transakcjach, zgodnie z zasadami określonymi przez właściwe przepisy kraju, w którym obrót ten jest dokonywany, a w szczególności obrót zorganizowany, o którym mowa w Ustawie o obrocie instrumentami finansowymi;

Statut – statut Funduszu;

Subfundusz, Subfundusze – określony Subfundusz lub wszystkie Subfundusze wydzielone w Funduszu, o których mowa w § 4 ust. 1-2 Statutu;

Subfundusz Krajowy, Subfundusze Krajowe – określony Subfundusz lub wszystkie Subfundusze wydzielone w Funduszu, o których mowa w § 4 ust. 1 Statutu;

Subfundusz Zagraniczny, Subfundusze Zagraniczne – określony Subfundusz lub wszystkie Subfundusze wydzielone w Funduszu, o których mowa w § 4 ust. 2 Statutu;

Środki Płynne – część aktywów Subfunduszy lokowana w celu zapewnienia odpowiedniej płynności Aktywów Subfunduszu i bieżącego dochodu w:

- a) dłużne papiery wartościowe emitowane, poręczone lub gwarantowane przez Skarb Państwa lub Narodowy Bank Polski;
- b) depozyty w bankach krajowych lub instytucjach kredytowych, o terminie zapadalności nie dłuższym niż rok, płatne na żądanie lub które można wycofać przed terminem zapadalności;

Tabela Opłat – zestawienie Opłat Manipulacyjnych obowiązujących u danego Dystrybutora lub w Funduszu;

Towarzystwo – Rockbridge Towarzystwo Funduszy Inwestycyjnych Spółka Akcyjna;

Uczestnik Funduszu lub Uczestnik – osoba fizyczna, osoba prawna lub jednostka organizacyjna nieposiadająca osobowości prawnej, na której rzecz w Rejestrze są zapisane Jednostki Uczestnictwa lub ich części ułamkowe;

Ustawa AML – ustawa z dnia 1 marca 2018 r. o przeciwdziałaniu praniu pieniędzy oraz finansowaniu terroryzmu (Dz.U. z 2025 r., poz. 644, z późn.zm.);

Ustawa o obrocie instrumentami finansowymi – ustawa z dnia 29 lipca 2005 r. o obrocie instrumentami finansowymi (DZ.U. z 2024 r., poz. 722, z późn.zm.);

Ustawa – ustawa z dnia 27 maja 2004 r. o funduszach inwestycyjnych i zarządzaniu alternatywnymi funduszami inwestycyjnymi (Dz.U. z 2026 r., poz. 60 z późn. zm.);

Wartość Aktywów Netto Funduszu (WAN) – wartość Aktywów Funduszu w Dniu Wyceny pomniejszona o zobowiązania Funduszu w Dniu Wyceny;

Wartość Aktywów Netto Subfunduszu – wartość Aktywów danego Subfunduszu pomniejszona o zobowiązania wynikające z tego Subfunduszu oraz pomniejszona o zobowiązania, które dotyczą całego Funduszu, proporcjonalnie do udziału Wartości Aktywów Netto Subfunduszu w Wartości Aktywów Netto Funduszu;

Wartość Aktywów Netto Subfunduszu na Jednostkę Uczestnictwa – Wartość Aktywów Netto Subfunduszu podzielona przez liczbę Jednostek Uczestnictwa tego Subfunduszu zapisanych w Rejestrze w Dniu Wyceny.

Wyspecjalizowany Program Inwestycyjny – program inwestycyjny stworzony przez Fundusz i oferowany klientom Funduszu, którego celem jest realizowanie szczególnych potrzeb i celów inwestycyjnych Uczestników. Warunki uczestnictwa w programie określone są w stosownej umowie, określającej w szczególności: czas trwania programu, terminy i wysokość poszczególnych wpłat, w tym wpłat minimalnych, zasady zmiany warunków programu i informowania o tych zmianach oraz zasady pobierania opłat związanych z uczestnictwem w programie.

Wypłata – wypłatę jednorazową albo wypłatę w ratach środków zgromadzonych na Rachunku IKE lub Rachunku IKZE dokonywaną na rzecz:

- a) Uczestnika Funduszu, po spełnieniu warunków określonych w § 12 ust. 9 lub w § 12¹ ust. 10;
- b) Osób uprawnionych, w przypadku śmierci Uczestnika Funduszu

Wypłata Transferowa – przeniesienie środków zgromadzonych przez Uczestnika Funduszu na Rachunku IKE do innej instytucji finansowej lub przeniesienie środków zgromadzonych na Rachunku IKE zmarłego Uczestnika na rachunek IKE osoby uprawnionej lub do programu emerytalnego, do którego uprawniony przystąpił, lub przeniesienie środków zgromadzonych przez Uczestnika Funduszu na Rachunku IKZE do innej instytucji finansowej lub przeniesienie środków zgromadzonych na Rachunku IKZE z IKZE zmarłego Uczestnika na rachunek IKZE osoby uprawnionej, lub przeniesienie środków zgromadzonych przez Uczestnika Funduszu na Rachunku IKE do programu emerytalnego do którego przystąpił Uczestnik Funduszu, lub przeniesienie środków z programu emerytalnego na rachunek IKE, w przypadkach określonych w ustawie o pracowniczych programach emerytalnych;

Zgromadzenie Uczestników - zgromadzenie uczestników Funduszu, o którym mowa w Ustawie.

Zwrot – wycofanie całości środków zgromadzonych na Rachunku IKE lub Rachunku IKZE, jeżeli nie zachodzą przesłanki do Wypłaty lub Wypłaty Transferowej.