



ROCZNE JEDNOSTKOWE SPRAWOZDANIE FINANSOWE

ROCKBRIDGE NEO SUBFUNDUSZ OBLIGACJI PLUS

**WYDZIELONY W RAMACH
ROCKBRIDGE NEO SPECJALISTYCZNY FUNDUSZ INWESTYCYJNY
OTWARTY**

za okres
od dnia 1 stycznia 2023 roku
do dnia 31 grudnia 2023 roku

OŚWIADCZENIE ZARZĄDU

Zarząd Towarzystwa Funduszy Inwestycyjnych Rockbridge S.A. przedstawia jednostkowe roczne sprawozdanie finansowe Subfunduszu Rockbridge Neo Obligacji Plus wydzielonego w ramach Rockbridge Neo Specjalistycznego Funduszu Inwestycyjnego Otwartego, na które składa się:

1. Zestawienie lokat według stanu na dzień 31 grudnia 2023 roku o łącznej wartości **83 093** tys. zł.
2. Bilans sporządzony na dzień 31 grudnia 2023 roku wykazujący aktywa netto w wysokości **84 986** tys. zł.
3. Rachunek wyniku z operacji za okres od dnia 1 stycznia 2023 roku do 31 grudnia 2023 roku wykazujący dodatni wynik z operacji w kwocie **8 587** tys. zł.
4. Zestawienie zmian w aktywach netto za okres od dnia 1 stycznia 2023 roku do dnia 31 grudnia 2023 roku wykazujące zmniejszenie wartości aktywów netto Subfunduszu w wysokości **2 455** tys. zł.
5. Noty objaśniające.
6. Informacja dodatkowa.

Podpisy osób reprezentujących Fundusz:

Krzysztof Mazurek
Prezes Zarządu
Rockbridge TFI S.A.

*/-podpisano kwalifikowanym
podpisem elektronicznym-/*

Witold Chuś
Wiceprezes Zarządu
Rockbridge TFI S.A.

*/-podpisano kwalifikowanym
podpisem elektronicznym-/*

Piotr Franaszcuk
Wiceprezes Zarządu
Rockbridge TFI S.A.

*/-podpisano kwalifikowanym
podpisem elektronicznym-/*

Michał Tuczyński
Wiceprezes Zarządu
Rockbridge TFI S.A.

*/-podpisano kwalifikowanym
podpisem elektronicznym-/*

Arkadiusz Famirski
Wiceprezes Zarządu
Rockbridge TFI S.A.

*/-podpisano kwalifikowanym
podpisem elektronicznym-/*

Jakub Ryba
Wiceprezes Zarządu
Rockbridge TFI S.A.

*/-podpisano kwalifikowanym
podpisem elektronicznym-/*

Podpis osoby odpowiedzialnej za prowadzenie ksiąg rachunkowych:

Marcin Ostrowski
Dyrektor Departamentu Administracji i Wyceny Aktywów
ProService Finteco Sp. z o.o.

*/-podpisano kwalifikowanym
podpisem elektronicznym-/*

Podpis osoby sporządzającej sprawozdanie:

Izabela Kalinowska
Dyrektor Departamentu Sprawozdawczości i Kontroli Wewnętrznej
ProService Finteco Sp. z o.o.

*/-podpisano kwalifikowanym
podpisem elektronicznym-/*

Data: 19 kwietnia 2024 roku

I. ZESTAWIENIE LOKAT
na dzień 31 grudnia 2023 roku
(w tysiącach PLN)

TABELA GŁÓWNA

TABELA GŁÓWNA SKŁADNIKI LOKAT	31-12-2023			31-12-2022		
	Wartość według ceny nabycia w tys.	Wartość według wyceny na dzień bilansowy w tys.	Procentowy udział w aktywach ogółem	Wartość według ceny nabycia w tys.	Wartość według wyceny na dzień bilansowy w tys.	Procentowy udział w aktywach ogółem
Akcje	-	-	-	-	-	-
Warranty subskrypcyjne	-	-	-	-	-	-
Prawa do akcji	-	-	-	-	-	-
Prawa poboru	-	-	-	-	-	-
Kwity depozytowe	-	-	-	-	-	-
Listy zastawne	-	-	-	-	-	-
Dłużne papiery wartościowe	80 961	83 093	97,54%	86 987	86 288	98,38%
Instrumenty pochodne	-	-	-	-	-	-
Udziały w spółkach z ograniczoną odpowiedzialnością	-	-	-	-	-	-
Jednostki uczestnictwa	-	-	-	-	-	-
Certyfikaty inwestycyjne	-	-	-	-	-	-
Tytuły uczestnictwa emitowane przez instytucje wspólnego inwestowania mające siedzibę za granicą	-	-	-	-	-	-
Wierzytelności	-	-	-	-	-	-
Udzielone pożyczki pieniężne	-	-	-	-	-	-
Weksle	-	-	-	-	-	-
Depozyty	-	-	-	-	-	-
Waluty	-	-	-	-	-	-
Nieruchomości	-	-	-	-	-	-
Statki morskie	-	-	-	-	-	-
Inne	-	-	-	-	-	-
Suma:	80 961	83 093	97,54%	86 987	86 288	98,38%

* W pozycji instrumenty pochodne w Tabeli Głównej wykazane są zarówno instrumenty o wycenie dodatniej jak i ujemnej. W bilansie dodatnia wartość instrumentów pochodnych wykazana jest jako składnik lokat, natomiast wartość ujemna prezentowana jest w zobowiązaniach.

Niniejsze zestawienie lokat należy analizować łącznie z wprowadzeniem, notami objaśniającymi oraz informacją dodatkową, które stanowią integralną część sprawozdania finansowego.

II. ZESTAWIENIE LOKAT

na dzień 31 grudnia 2023 roku

(w tysiącach PLN z wyjątkiem liczby poszczególnych składników lokat podanej w sztukach oraz wartości nominalnej dłużnych papierów wartościowych)

TABELA UZUPEŁNIAJĄCA

TABELA UZUPEŁNIAJĄCA DŁUŻNE PAPIERY WARTOŚCIOWE	Rodzaj rynku	Nazwa rynku	Emitent	Kraj siedziby emitenta	Termin wykupu	Warunki oprocentowania	Wartość nominalna	Liczba	Wartość według ceny nabycia w tys.	Wartość według wyceny na dzień bilansowy w tys.	Procentowy udział w aktywach ogółem
O terminie wykupu do 1 roku								2 465	3 998	3 492	4,11%
Obligacje								2 465	3 998	3 492	4,11%
GHELAMCO INVEST SP. Z O.O., SERIA PU1 (PLGHLMC00529)	AKTYWNY RYNEK NIEREGULOWANY	GIEŁDA PAPIERÓW WARTOŚCIOWYCH ALTERNATYWNY SYSTEM OBROTU	GHELAMCO INVEST SP. Z O.O.	POLSKA	2024-12-16	10,8200% (ZMIENNY KUPON)	1 000	1 229	1 217	1 249	1,47%
TOYOTA LEASING POLSKA SP. Z O.O., SERIA TLP0324 (PLO338400016)	NIENOTOWANE NA AKTYWNYM RYNKU	NIE DOTYCZY	TOYOTA LEASING POLSKA SP. Z O.O.	POLSKA	2024-03-18	6,5100% (ZMIENNY KUPON)	100 000	16	1 600	1 606	1,89%
BANK OCHRONY ŚRODOWISKA S.A., SERIA R1 (PLBOS0000217)	NIENOTOWANE NA AKTYWNYM RYNKU	NIE DOTYCZY	BANK OCHRONY ŚRODOWISKA S.A.	POLSKA	2024-09-26	7,9500% (ZMIENNY KUPON)	1 000	420	414	426	0,50%
CAPITEA S.A., SERIA VF (PLGTBCK00362)	NIENOTOWANE NA AKTYWNYM RYNKU	NIE DOTYCZY	CAPITEA S.A.	POLSKA	2019-04-10	0,0000% (ZMIENNY KUPON)	940	700	672	113	0,13%
PS1024 (PL0000111720)	AKTYWNY RYNEK REGULOWANY	TREASURY BONDSPOT POLAND	SKARB PAŃSTWA RZECZYPOSPOLITEJ POLSKIEJ	POLSKA	2024-10-25	2,2500% (STAŁY KUPON)	1 000	100	95	98	0,12%
O terminie wykupu powyżej 1 roku								74 064	76 963	79 601	93,43%
Obligacje								74 064	76 963	79 601	93,43%
MBANK S.A., SERIA MBKO170125 (PLBRE0005185)	AKTYWNY RYNEK NIEREGULOWANY	GIEŁDA PAPIERÓW WARTOŚCIOWYCH ALTERNATYWNY SYSTEM OBROTU	MBANK S.A.	POLSKA	2025-01-17	8,9000% (ZMIENNY KUPON)	100 000	8	805	833	0,98%
CYFROWY POLSAT S.A., SERIA B (PLCFRPT00047)	AKTYWNY RYNEK NIEREGULOWANY	GIEŁDA PAPIERÓW WARTOŚCIOWYCH ALTERNATYWNY SYSTEM OBROTU	CYFROWY POLSAT S.A.	POLSKA	2026-04-24	7,3200% (ZMIENNY KUPON)	1 000	850	850	861	1,01%
KGHM POLSKA MIEDŹ S.A., SERIA B (PLKGHM000041)	AKTYWNY RYNEK NIEREGULOWANY	GIEŁDA PAPIERÓW WARTOŚCIOWYCH ALTERNATYWNY SYSTEM OBROTU	KGHM POLSKA MIEDŹ S.A.	POLSKA	2029-06-27	7,4700% (ZMIENNY KUPON)	1 000	1 200	1 214	1 221	1,43%

Rockbridge Neo Specjalistyczny Fundusz Inwestycyjny Otwarty Subfundusz Obligacji Plus
Roczne sprawozdanie finansowe za okres od dnia 1 stycznia 2023 roku do dnia 31 grudnia 2023 roku

TABELA UZUPEŁNIAJĄCA DŁUŻNE PAPIERY WARTOŚCIOWE	Rodzaj rynku	Nazwa rynku	Emitent	Kraj siedziby emitenta	Termin wykupu	Warunki oprocentowania	Wartość nominalna	Liczba	Wartość według ceny nabycia w tys.	Wartość według wyceny na dzień bilansowy w tys.	Procentowy udział w aktywach ogółem
POWSZECHNA KASA OSZCZĘDNOŚCI BANK POLSKI S.A., SERIA OP0328 (PLPKO0000107)	NIENOTOWANE NA AKTYWNYM RYNKU	NIE DOTYCZY	POWSZECHNA KASA OSZCZĘDNOŚCI BANK POLSKI S.A.	POLSKA	2028-03-06	7,9700% (ZMIENNY KUPON)	500 000	4	1 988	2 052	2,41%
BANK MILLENNIUM S.A., SERIA R (PLBIG0000453)	NIENOTOWANE NA AKTYWNYM RYNKU	NIE DOTYCZY	BANK MILLENNIUM S.A.	POLSKA	2027-12-07	8,1200% (ZMIENNY KUPON)	500 000	3	1 467	1 431	1,68%
EUROCASH S.A., SERIA B (PLEURCH00037)	NIENOTOWANE NA AKTYWNYM RYNKU	NIE DOTYCZY	EUROCASH S.A.	POLSKA	2025-12-23	8,0700% (ZMIENNY KUPON)	1 000	87	87	85	0,10%
POLSKI FUNDUSZ ROZWOJU (PLPFR0000050)	NIENOTOWANE NA AKTYWNYM RYNKU	NIE DOTYCZY	POLSKI FUNDUSZ ROZWOJU	POLSKA	2030-03-05	2,0000% (STAŁY KUPON)	1 000 000	1	1 012	846	0,99%
INPOST NA, SERIA A (PLINPOS00013)	NIENOTOWANE NA AKTYWNYM RYNKU	NIE DOTYCZY	INPOST NA	LUKSEMBURG	2027-06-29	9,4200% (ZMIENNY KUPON)	500 000	2	1 000	1 052	1,24%
DS0432 (PL0000113783)	AKTYWNY RYNEK REGULOWANY	TREASURY BONDSPOT POLAND	SKARB PAŃSTWA RZECZYPOSPOLITEJ POLSKIEJ	POLSKA	2032-04-25	1,7500% (STAŁY KUPON)	1 000	15 236	11 092	12 049	14,14%
WZ1127 (PL0000114559)	AKTYWNY RYNEK REGULOWANY	TREASURY BONDSPOT POLAND	SKARB PAŃSTWA RZECZYPOSPOLITEJ POLSKIEJ	POLSKA	2027-11-25	5,7900% (ZMIENNY KUPON)	1 000	3 200	3 092	3 163	3,71%
DS1033 (PL0000115291)	AKTYWNY RYNEK REGULOWANY	TREASURY BONDSPOT POLAND	SKARB PAŃSTWA RZECZYPOSPOLITEJ POLSKIEJ	POLSKA	2033-10-25	6,0000% (STAŁY KUPON)	1 000	13 450	14 107	14 420	16,93%
PS0728 (PL0000115192)	AKTYWNY RYNEK REGULOWANY	TREASURY BONDSPOT POLAND	SKARB PAŃSTWA RZECZYPOSPOLITEJ POLSKIEJ	POLSKA	2028-07-25	7,5000% (STAŁY KUPON)	1 000	12 200	13 172	13 831	16,23%
WZ1128 (PL0000115697)	AKTYWNY RYNEK REGULOWANY	TREASURY BONDSPOT POLAND	SKARB PAŃSTWA RZECZYPOSPOLITEJ POLSKIEJ	POLSKA	2028-11-25	5,7900% (ZMIENNY KUPON)	1 000	15 300	14 713	14 952	17,55%
PS1026 (PL0000113460)	AKTYWNY RYNEK REGULOWANY	TREASURY BONDSPOT POLAND	SKARB PAŃSTWA RZECZYPOSPOLITEJ POLSKIEJ	POLSKA	2026-10-25	0,2500% (STAŁY KUPON)	1 000	400	341	352	0,41%
WZ1126 (PL0000113130)	AKTYWNY RYNEK REGULOWANY	TREASURY BONDSPOT POLAND	SKARB PAŃSTWA RZECZYPOSPOLITEJ POLSKIEJ	POLSKA	2026-11-25	5,7900% (ZMIENNY KUPON)	1 000	200	195	200	0,23%
BANK GOSPODARSTWA KRAJOWEGO, SERIA FPC0630 (PL0000500278)	AKTYWNY RYNEK REGULOWANY	GIEŁDA PAPIERÓW WARTOŚCIOWYCH RYNEK REGULOWANY	BANK GOSPODARSTWA KRAJOWEGO	POLSKA	2030-06-05	2,1250% (STAŁY KUPON)	1 000	400	399	340	0,40%
BANK GOSPODARSTWA KRAJOWEGO, SERIA FPC0733 (PL0000500294)	AKTYWNY RYNEK REGULOWANY	GIEŁDA PAPIERÓW WARTOŚCIOWYCH RYNEK REGULOWANY	BANK GOSPODARSTWA KRAJOWEGO	POLSKA	2033-07-21	2,2500% (STAŁY KUPON)	1 000	73	60	57	0,07%

Rockbridge Neo Specjalistyczny Fundusz Inwestycyjny Otwarty Subfundusz Obligacji Plus
Roczne sprawozdanie finansowe za okres od dnia 1 stycznia 2023 roku do dnia 31 grudnia 2023 roku

TABELA UZUPEŁNIAJĄCA DŁUŻNE PAPIERY WARTOŚCIOWE	Rodzaj rynku	Nazwa rynku	Emitent	Kraj siedziby emitenta	Termin wykupu	Warunki oprocentowania	Wartość nominalna	Liczba	Wartość według ceny nabycia w tys.	Wartość według wyceny na dzień bilansowy w tys.	Procentowy udział w aktywach ogółem
DS0726 (PL0000108866)	AKTYWNY RYNEK REGULOWANY	TREASURY BONDSPOT POLAND	SKARB PAŃSTWA RZECZYPOSPOLITEJ POLSKIEJ	POLSKA	2026-07-25	2,5000% (STAŁY KUPON)	1 000	800	728	763	0,90%
DS0727 (PL0000109427)	AKTYWNY RYNEK REGULOWANY	TREASURY BONDSPOT POLAND	SKARB PAŃSTWA RZECZYPOSPOLITEJ POLSKIEJ	POLSKA	2027-07-25	2,5000% (STAŁY KUPON)	1 000	600	520	561	0,66%
WS0429 (PL0000105391)	AKTYWNY RYNEK REGULOWANY	TREASURY BONDSPOT POLAND	SKARB PAŃSTWA RZECZYPOSPOLITEJ POLSKIEJ	POLSKA	2029-04-25	5,7500% (STAŁY KUPON)	1 000	8 300	8 542	8 904	10,45%
DS0725 (PL0000108197)	AKTYWNY RYNEK REGULOWANY	TREASURY BONDSPOT POLAND	SKARB PAŃSTWA RZECZYPOSPOLITEJ POLSKIEJ	POLSKA	2025-07-25	3,2500% (STAŁY KUPON)	1 000	600	577	593	0,70%
WS0428 (PL0000107611)	AKTYWNY RYNEK REGULOWANY	TREASURY BONDSPOT POLAND	SKARB PAŃSTWA RZECZYPOSPOLITEJ POLSKIEJ	POLSKA	2028-04-25	2,7500% (STAŁY KUPON)	1 000	200	177	187	0,22%
DS1029 (PL0000111498)	AKTYWNY RYNEK REGULOWANY	TREASURY BONDSPOT POLAND	SKARB PAŃSTWA RZECZYPOSPOLITEJ POLSKIEJ	POLSKA	2029-10-25	2,7500% (STAŁY KUPON)	1 000	800	699	719	0,84%
DS1030 (PL0000112736)	AKTYWNY RYNEK REGULOWANY	TREASURY BONDSPOT POLAND	SKARB PAŃSTWA RZECZYPOSPOLITEJ POLSKIEJ	POLSKA	2030-10-25	1,2500% (STAŁY KUPON)	1 000	100	76	79	0,09%
WZ0525 (PL0000111738)	AKTYWNY RYNEK REGULOWANY	TREASURY BONDSPOT POLAND	SKARB PAŃSTWA RZECZYPOSPOLITEJ POLSKIEJ	POLSKA	2025-05-25	5,7900% (ZMIENNY KUPON)	1 000	50	50	50	0,06%
Suma, w tym:								76 529	80 961	83 093	97,54%
Składniki lokat notowane na aktywnym rynku								75 296	72 721	75 482	88,60%
Składniki lokat nienotowane na aktywnym rynku								1 233	8 240	7 611	8,94%

II. ZESTAWIENIE LOKAT
na dzień 31 grudnia 2023 roku (w tysiącach PLN)

TABELA DODATKOWA

TABELA DODATKOWA GWARANTOWANE SKŁADNIKI LOKAT	Rodzaj	Łączna liczba	Wartość według ceny nabycia w tys.	Wartość według wyceny na dzień bilansowy w tys.	Procentowy udział w aktywach ogółem
Papiery wartościowe gwarantowane przez Skarb Państwa			1 471	1 243	1,46%
	Dłużne papiery wartościowe	474	1 471	1 243	1,46%
Papiery wartościowe gwarantowane przez NBP			-	-	-
Papiery wartościowe gwarantowane przez jednostki samorządu terytorialnego			-	-	-
Papiery wartościowe gwarantowane przez państwa należące do OECD (z wyłączeniem Rzeczypospolitej Polskiej)			-	-	-
Papiery wartościowe gwarantowane przez międzynarodowe instytucje finansowe, których członkiem jest Rzeczpospolita Polska lub przynajmniej jedno z państw należących do OECD			-	-	-

Tabele dodatkowe, które nie mają zastosowania nie są prezentowane.

III. BILANS

na dzień 31 grudnia 2023 roku

(w tysiącach PLN z wyjątkiem liczby jednostek uczestnictwa podanych w sztukach
oraz wartości aktywów netto na jednostkę uczestnictwa podanej w PLN)

BILANS	na dzień 31-12-2023	na dzień 31-12-2022
I. Aktywa	85 192	87 712
1. Środki pieniężne i ich ekwiwalenty	2 066	1 420
2. Należności	33	4
3. Transakcje reverse repo/buy-sell back	-	-
4. Składniki lokat notowane na aktywnym rynku	75 482	69 924
5. Składniki lokat nienotowane na aktywnym rynku	7 611	16 364
6. Pozostałe aktywa	-	-
II. Zobowiązania	206	271
III. Aktywa netto (I - II)	84 986	87 441
IV. Kapitał Funduszu/Subfunduszu	71 658	82 700
1. Kapitał wpłacony	1 329 979	1 319 882
2. Kapitał wypłacony (wielkość ujemna)	-1 258 321	-1 237 182
V. Dochody zatrzymane	12 568	6 500
1. Zakumulowane, nierozdysponowane przychody z lokat netto	14 289	8 617
2. Zakumulowany, nierozdysponowany zrealizowany zysk (strata) ze zbycia lokat	-1 721	-2 117
VI. Wzrost (spadek) wartości lokat w odniesieniu do ceny nabycia	760	-1 759
VII. Kapitał Funduszu/Subfunduszu i zakumulowany wynik z operacji (IV+V+/-VI)	84 986	87 441
Liczba jednostek uczestnictwa	4 755 123,428297	5 408 121,281167
Kategoria A	4 601 974,677141	5 236 621,062976
Kategoria A1	139 990,028186	155 049,732560
Kategoria E	1 970,119648	1 761,674266
Kategoria I	11 188,603322	14 688,811365
Wartość aktywów netto na jednostkę uczestnictwa		
Kategoria A	17,87	16,17
Kategoria A1	17,88	16,18
Kategoria E	17,87	16,16
Kategoria I	17,87	16,17

Bilans należy analizować łącznie z wprowadzeniem, notami objaśniającymi i informacją dodatkową, które stanowią integralną część sprawozdania finansowego.

IV. RACHUNEK WYNIKU Z OPERACJI

za okres od 1 stycznia 2023 roku do 31 grudnia 2023 roku

(w tysiącach PLN za wyjątkiem wyniku z operacji przypadającego na jednostkę uczestnictwa)

RACHUNEK WYNIKU Z OPERACJI	od 01-01-2023 do 31-12-2023	od 01-01-2022 do 31-12-2022
I. Przychody z lokat	7 247	3 720
Dywidendy i inne udziały w zyskach	-	-
Przychody odsetkowe	7 245	3 720
Przychody związane z posiadaniem nieruchomości	-	-
Dodatnie saldo różnic kursowych	-	-
Pozostałe	2	-
II. Koszty Funduszu/Subfunduszu	1 608	1 644
Wynagrodzenie dla Towarzystwa	1 281	1 346
- stała część wynagrodzenia	1 281	1 346
- zmienna część wynagrodzenia	-	-
Wynagrodzenie dla podmiotów prowadzących dystrybucję	-	-
Oplaty dla Depozytariusza	63	51
Oplaty związane z prowadzeniem rejestru aktywów Funduszu/Subfunduszu	-	186
Oplaty za zezwolenia oraz rejestracyjne	-	-
Usługi w zakresie rachunkowości	259	48
Usługi w zakresie zarządzania aktywami Funduszu/Subfunduszu	-	-
Usługi prawne	1	-
Usługi wydawnicze, w tym poligraficzne	-	-
Koszty odsetkowe	4	-
Koszty związane z posiadaniem nieruchomości	-	-
Ujemne saldo różnic kursowych	-	-
Pozostałe	-	13
III. Koszty pokrywane przez Towarzystwo	33	-
IV. Koszty Funduszu/Subfunduszu netto (II-III)	1 575	1 644
V. Przychody z lokat netto (I-IV)	5 672	2 076
VI. Zrealizowany i niezrealizowany zysk (strata)	2 915	-9 262
1. Zrealizowany zysk (strata) ze zbycia lokat	396	-9 469
2. Wzrost (spadek) niezrealizowanego zysku (straty) z wyceny lokat, w tym:	2 519	207
- z tytułu różnic kursowych	-	-
VII. Wynik z operacji (V+-VI)	8 587	-7 186
VIII. Podatek dochodowy	-	-
Wynik z operacji przypadający na jednostkę uczestnictwa	1,81	-1,33
Kategoria A	1,81	-1,33
Kategoria A1	1,81	-1,33
Kategoria E	1,81	-1,33
Kategoria I	1,81	-1,33

Wynik z operacji za okres przypadający na jednostkę uczestnictwa został obliczony jako iloraz wyniku operacyjnego Subfunduszu i liczby jednostek uczestnictwa na koniec okresu sprawozdawczego.

Niniejszy rachunek wyniku z operacji należy analizować łącznie z wprowadzeniem, notami objaśniającymi oraz informacją dodatkową, które stanowią integralną część sprawozdania finansowego.

V. ZESTAWIENIE ZMIAN W AKTYWACH NETTO

za okres od 1 stycznia 2023 roku do 31 grudnia 2023 roku

(w tysiącach PLN z wyjątkiem liczby jednostek uczestnictwa podanych w sztukach oraz wartości aktywów netto na jednostkę uczestnictwa podanej w PLN)

ZESTAWIENIE ZMIAN W AKTYWACH NETTO	od 01-01-2023 do 31-12-2023		od 01-01-2022 do 31-12-2022	
I. Zmiana wartości aktywów netto				
1. Wartość aktywów netto na koniec poprzedniego okresu sprawozdawczego		87 441		103 682
2. Wynik z operacji za okres sprawozdawczy (razem), w tym:		8 587		-7 186
a) przychody z lokat netto		5 672		2 076
b) zrealizowany zysk (strata) ze zbycia lokat		396		-9 469
c) wzrost (spadek) niezrealizowanego zysku (straty) z wyceny lokat		2 519		207
3. Zmiana w aktywach netto z tytułu wyniku z operacji		8 587		-7 186
4. Dystrybucja dochodów (przychodów) Funduszu/Subfunduszu (razem):		-		-
a) z przychodów z lokat netto		-		-
b) ze zrealizowanego zysku ze zbycia lokat		-		-
c) z przychodów ze zbycia lokat		-		-
5. Zmiany w kapitale w okresie sprawozdawczym (razem), w tym:		-11 042		-9 055
a) zmiana kapitału wpłaconego (powiększenie kapitału z tytułu zbytych jednostek uczestnictwa)		10 097		21 075
b) zmiana kapitału wpłaconego (zmniejszenie kapitału z tytułu odkupionych jednostek uczestnictwa)		-21 139		-30 130
6. Łączna zmiana aktywów netto w okresie sprawozdawczym (3-4+-5)		-2 455		-16 241
7. Wartość aktywów netto na koniec okresu sprawozdawczego		84 986		87 441
8. Średnia wartość aktywów netto w okresie sprawozdawczym (*)		85 659		92 753
II. Zmiana liczby jednostek uczestnictwa				
1. Zmiana liczby jednostek uczestnictwa w okresie sprawozdawczym				
Liczba zbytych jednostek uczestnictwa		596 956,235470		1 302 345,537768
Liczba odkupionych jednostek uczestnictwa		1 249 954,088340		1 865 702,946961
Saldo zmian		-652 997,852870		-563 357,409193
2. Liczba jednostek uczestnictwa narastająco od początku działalności Funduszu/Subfunduszu				
Liczba zbytych jednostek uczestnictwa		108 485 715,630194		107 888 759,394724
Liczba odkupionych jednostek uczestnictwa		103 730 592,201897		102 480 638,113557
Saldo zmian		4 755 123,428297		5 408 121,281167
3. Przewidywana liczba jednostek uczestnictwa		4 755 123,428297		5 408 121,281167
III. Zmiana wartości aktywów netto na jednostkę uczestnictwa				
1. Wartość aktywów netto na jednostkę uczestnictwa na koniec poprzedniego okresu sprawozdawczego		16,17		17,36
2. Wartość aktywów netto na jednostkę uczestnictwa na koniec bieżącego okresu sprawozdawczego		17,87		16,17
3. Procentowa zmiana wartości aktywów netto na jednostkę uczestnictwa w okresie sprawozdawczym		10,51%		-6,85%
4. Minimalna wartość aktywów netto na jednostkę uczestnictwa w okresie sprawozdawczym (ze wskazaniem daty wyceny)	16,23	2023-02-21	15,04	2022-06-20
5. Maksymalna wartość aktywów netto na jednostkę uczestnictwa w okresie sprawozdawczym (ze wskazaniem daty wyceny)	17,96	2023-12-20	17,46	2022-02-21
6. Wartość aktywów netto na jednostkę uczestnictwa wg ostatniej wyceny w okresie sprawozdawczym (ze wskazaniem daty wyceny) (**)	17,87	2023-12-31	16,17	2022-12-31
IV. Procentowy udział kosztów Funduszu/Subfunduszu w średniej wartości aktywów netto, w tym (***):				
Wynagrodzenie dla Towarzystwa		1,88%		1,77%
Wynagrodzenie dla podmiotów prowadzących dystrybucję		1,50%		1,45%
Oplaty dla Depozytariusza		-		-
Oplaty związane z prowadzeniem rejestru aktywów Funduszu/Subfunduszu		0,07%		0,05%
Usługi w zakresie rachunkowości		-		0,20%
Usługi w zakresie zarządzania aktywami Funduszu/Subfunduszu		0,30%		0,05%
		-		-

Dane w pkt. III odnoszą się do jednostek uczestnictwa kategorii A. Dane analityczne dotyczące pozostałych kategorii zaprezentowane są poniżej:

II. Zmiana liczby jednostek uczestnictwa		
1. Zmiana liczby jednostek uczestnictwa w okresie sprawozdawczym		
Liczba zbytych jednostek uczestnictwa	596 956,235470	1 302 345,537768
Kategoria A	552 184,494261	1 135 146,142070
Kategoria A1	16 859,859327	162 627,839614
Kategoria B	0,000002	0,000002
Kategoria E	2 468,632804	414,622086
Kategoria I	25 443,249076	4 156,933996
Liczba odkupionych jednostek uczestnictwa	1 249 954,088340	1 865 702,946961
Kategoria A	1 186 830,880096	1 833 863,084344
Kategoria A1	31 919,563701	7 578,107054
Kategoria B	0,000002	1 781,623916
Kategoria E	2 260,187422	2 428,288065
Kategoria I	28 943,457119	20 051,843582
Saldo zmian	-652 997,852870	-563 357,409193
Kategoria A	-634 646,385835	-698 716,942274
Kategoria A1	-15 059,704374	155 049,732560
Kategoria B	-	-1 781,623914
Kategoria E	208,445382	-2 013,665979
Kategoria I	-3 500,208043	-15 894,909586
II. Zmiana liczby jednostek uczestnictwa		
2. Liczba jednostek uczestnictwa narastająco od początku działalności Funduszu/Subfunduszu		
Liczba zbytych jednostek uczestnictwa	108 485 715,630194	107 888 759,394724
Kategoria A	108 200 911,675730	107 648 727,181469
Kategoria A1	179 487,698941	162 627,839614
Kategoria B	9 075,232626	9 075,232624
Kategoria E	11 933,498625	9 464,865821
Kategoria I	84 307,524272	58 864,275196
Liczba odkupionych jednostek uczestnictwa	103 730 592,201897	102 480 638,113557
Kategoria A	103 598 936,998589	102 412 106,118493
Kategoria A1	39 497,670755	7 578,107054
Kategoria B	9 075,232626	9 075,232624
Kategoria E	9 963,378977	7 703,191555
Kategoria I	73 118,920950	44 175,463831
Saldo zmian	4 755 123,428297	5 408 121,281167
Kategoria A	4 601 974,677141	5 236 621,062976
Kategoria A1	139 990,028186	155 049,732560
Kategoria B	-	-
Kategoria E	1 970,119648	1 761,674266
Kategoria I	11 188,603322	14 688,811365
3. Przewidywana liczba jednostek uczestnictwa	4 755 123,428297	5 408 121,281167
Kategoria A	4 601 974,677141	5 236 621,062976
Kategoria A1	139 990,028186	155 049,732560
Kategoria B	-	-
Kategoria E	1 970,119648	1 761,674266
Kategoria I	11 188,603322	14 688,811365

III. Zmiana wartości aktywów netto na jednostkę uczestnictwa				
1. Wartość aktywów netto na jednostkę uczestnictwa na koniec poprzedniego okresu sprawozdawczego				
Kategoria A	16,17		17,36	
Kategoria A1	16,18		17,35	
Kategoria B	-		17,46	
Kategoria E	16,16		17,36	
Kategoria I	16,17		17,36	
2. Wartość aktywów netto na jednostkę uczestnictwa na koniec bieżącego okresu sprawozdawczego				
Kategoria A	17,87		16,17	
Kategoria A1	17,88		16,18	
Kategoria E	17,87		16,16	
Kategoria I	17,87		16,17	
Kategoria B	-		-	
3. Procentowa zmiana wartości aktywów netto na jednostkę uczestnictwa w okresie sprawozdawczym				
Kategoria A	10,51%		-6,85%	
Kategoria A1	10,51%		-6,74%	
Kategoria B	-		-	
Kategoria E	10,58%		-6,91%	
Kategoria I	10,51%		-6,85%	
III. Zmiana wartości aktywów netto na jednostkę uczestnictwa				
4. Minimalna wartość aktywów netto na jednostkę uczestnictwa w okresie sprawozdawczym (ze wskazaniem daty wyceny)				
Kategoria A	16,23	2023-02-21	15,04	2022-06-20
Kategoria A1	16,24	2023-02-21	15,04	2022-06-20
Kategoria B	-	-	17,42	2022-01-04
Kategoria E	16,23	2023-02-21	15,03	2022-06-20
Kategoria I	16,23	2023-02-21	15,04	2022-06-20
5. Maksymalna wartość aktywów netto na jednostkę uczestnictwa w okresie sprawozdawczym (ze wskazaniem daty wyceny)				
Kategoria A	17,96	2023-12-20	17,46	2022-02-21
Kategoria A1	17,96	2023-12-20	17,46	2022-02-21
Kategoria B	-	-	17,44	2022-01-03
Kategoria E	17,95	2023-12-20	17,45	2022-02-21
Kategoria I	17,96	2023-12-20	17,46	2022-02-21
6. Wartość aktywów netto na jednostkę uczestnictwa wg ostatniej wyceny w okresie sprawozdawczym (ze wskazaniem daty wyceny) (**)				
Kategoria A	17,87	2023-12-31	16,17	2022-12-31
Kategoria A1	17,88	2023-12-31	16,18	2022-12-31
Kategoria B	-	-	17,42	2022-01-04
Kategoria E	17,87	2023-12-31	16,16	2022-12-31
Kategoria I	17,87	2023-12-31	16,17	2022-12-31

(*) Średnia wartość aktywów netto w okresie sprawozdawczym została wyliczona w oparciu o wartości aktywów netto z wycen oficjalnych w badanym okresie, przy czym w dniach niebędących dniami wyceny oficjalnej przyjęto ostatnią dostępną wartość aktywów netto Subfunduszu z Dnia Wyceny.

(***) Wartość aktywów netto na jednostkę uczestnictwa wg ostatniej wyceny w okresie sprawozdawczym jest podawana zgodnie z ostatnią wyceną oficjalną.

(****) Procentowy udział kosztów Subfunduszu w średniej wartości aktywów netto jest teoretyczną wartością, która wskazuje, jaki byłby procentowy udział kosztów Subfunduszu w średniej wartości aktywów netto, przy ponoszeniu kosztów przez Subfundusz przez cały rok oraz przy występowaniu przez cały rok średniej wartości aktywów netto takiej samej, jak wskazana powyżej.

Wszystkie dane prezentowane są w tysiącach złotych za wyjątkiem liczby jednostek uczestnictwa i wartości aktywów netto na jednostkę uczestnictwa oraz wartości wyrażonych %.

Niniejsze zestawienie zmian w aktywach netto należy analizować łącznie z wprowadzeniem, notami objaśniającymi oraz informacją dodatkową, które stanowią integralną część sprawozdania finansowego.

VI. NOTY OBJAŚNIAJĄCE

Nota – 1. Polityka rachunkowości Subfunduszu

Opis przyjętych zasad rachunkowości

a) Ujawnianie i prezentacja informacji w sprawozdaniu finansowym

Jednostkowe sprawozdanie finansowe za okres od 1 stycznia 2023 roku do 31 grudnia 2023 roku zostało sporządzone zgodnie z ustawą z dnia 29 września 1994 r. o rachunkowości (Dz. U. Z 2023 r. poz. 120 z późniejszymi zmianami) oraz przepisami rozporządzenia Ministra Finansów z dnia 24 grudnia 2007 roku w sprawie szczególnych zasad rachunkowości funduszy inwestycyjnych z późniejszymi zmianami.

Sprawozdanie sporządzane jest w języku polskim i w walucie polskiej.

Informacje wykazywane w sprawozdaniu finansowym prezentowane są w tysiącach złotych, za wyjątkiem wartości aktywów netto na jednostkę uczestnictwa oraz wyniku z operacji na jednostkę uczestnictwa wyrażonych w złotych oraz liczby jednostek uczestnictwa wyrażonej w sztukach.

b) Ujmowanie w księgach rachunkowych operacji dotyczących Funduszu oraz metody wyceny aktywów i składników lokat oraz ustalenie zobowiązań, aktywów netto i wyniku z operacji

Wartość aktywów i zobowiązań oraz wartość aktywów netto przypadających na jednostkę uczestnictwa jest ustalana w każdym dniu wyceny, w którym odbywa się regularna sesja na Giełdzie Papierów Wartościowych w Warszawie.

Zysk lub stratę ze zbycia lokat ustala się, przypisując im najwyższą wartość w cenie nabycia (zgodnie z metodą FIFO – najdroższe sprzedaje się jako pierwsze) a w przypadku składników wycenianych w wysokości skorygowanej ceny nabycia – najwyższą bieżącą wartość księgową. W przypadku, gdy sprzedaż dotyczy lokat posiadających taką samą cenę nabycia lub taką samą bieżącą wartość księgową, lecz nabytych w różnych datach, sprzedaż tych lokat odbywa się według metody FIFO (kupione najwcześniej sprzedaje się jako pierwsze), uwzględniając metodę FIFO jako pierwszą.

Przy powyższej metodzie ustalania wyniku ze zbycia lokat brane są pod uwagę wszystkie papiery wartościowe, zarówno z transakcji nierozliczonych jak i rozliczonych.

Zysk lub stratę ze zbycia walut obcych wylicza się zgodnie z opisaną powyżej metodą.

c) Metody wyceny aktywów, z uwzględnieniem stosowanych metod klasyfikacji i wyceny składników lokat oraz zobowiązań Subfunduszu, aktywów netto i wyniku z operacji

Instrumenty finansowe notowane na aktywnym rynku

Za aktywny rynek uznaje się dowolny rynek, na którym transakcje dotyczące danego składnika aktywów lub zobowiązania odbywają się z dostateczną częstotliwością i mają dostateczny wolumen, aby dostarczać bieżących informacji na temat cen tego składnika aktywów lub zobowiązania, w tym rynki giełdowe, rynki pośredników, rynki brokerskie i rynki transakcji bezpośrednich, które cechują się taką częstotliwością i wolumenem.

Wartość godziwą składników lokat notowanych na aktywnym rynku, a w szczególności: akcji, warrantów subskrypcyjnych, praw do akcji, praw poboru, kwitów depozytowych, listów zastawnych, dłużnych papierów wartościowych, instrumentów pochodnych, certyfikatów inwestycyjnych, wyznacza się w dniu wyceny w następujący sposób:

- jeżeli dzień wyceny jest równocześnie zwykłym dniem dokonywania transakcji na aktywnym rynku - według ostatniego dostępnego w momencie dokonywania wyceny kursu ustalonego na aktywnym

rynku w dniu wyceny, z zastrzeżeniem, że gdy wycena aktywów Funduszu dokonywana jest po ustaleniu w dniu wyceny kursu zamknięcia, a w przypadku braku kursu zamknięcia - innej, ustalonej przez rynek wartości stanowiącej jego odpowiednik, za ostatni dostępny kurs przyjmuje się ten kurs albo wartość z dnia wyceny;

- jeżeli dzień wyceny nie jest zwykłym dniem dokonywania transakcji na aktywnym rynku - według ostatniego dostępnego w momencie dokonywania wyceny kursu zamknięcia ustalonego na aktywnym rynku, a w przypadku braku kursu zamknięcia - innej, ustalonej przez rynek wartości stanowiącej jego odpowiednik, skorygowanego w sposób umożliwiający uzyskanie wiarygodnie oszacowanej wartości godziwej.

Za wiarygodnie oszacowaną wartość godziwą składnika lokat uznaje się:

- 1) cenę z aktywnego rynku (poziom 1 hierarchii wartości godziwej);
- 2) w przypadku braku ceny, o której mowa w pkt 1, cenę otrzymaną przy zastosowaniu modelu wyceny, gdzie wszystkie znaczące dane wejściowe są obserwowalne w sposób bezpośredni lub pośredni (poziom 2 hierarchii wartości godziwej);
- 3) w przypadku braku ceny, o której mowa w pkt 1 i 2, wartość godziwą ustaloną za pomocą modelu wyceny opartego o dane nieobserwowalne (poziom 3 hierarchii wartości godziwej).

W przypadku, gdy składnik lokat jest notowany na więcej niż jednym aktywnym rynku, wartością godziwą jest kurs ustalony na rynku głównym.

Rynek główny ustala się na koniec każdego kolejnego miesiąca kalendarzowego w oparciu o kryterium wolumenu obrotu na danym składniku lokat w okresie ostatniego pełnego miesiąca kalendarzowego poprzedzającego dzień wyceny, pod warunkiem, że Fundusze mogą zawierać transakcje na tym rynku.

W przypadku braku możliwości określenia rynku głównego zgodnie z kryterium wolumenu obrotu lub w przypadku identycznego wolumenu na kilku aktywnych rynkach, Fundusze stosują kolejne, możliwe do zastosowania kryteria wyboru rynku głównego:

- liczba zawartych transakcji na danym składniku lokat,
- ilość danego składnika lokat wprowadzona do obrotu na danym rynku,
- kolejność wprowadzania do obrotu.

Kryterium aktywności rynków

1. Dla papierów udziałowych i obligacji korporacyjnych notowanych w PLN:
 - a) uznaje się, że rynek spełnia kryterium rynku aktywnego jeśli wartość obrotu na rynku, na którym notowany jest dany papier wartościowy, w okresie 1 miesiąca kalendarzowego poprzedzającego dzień ustalenia rynku aktywnego wynosi nie mniej niż 100 tys. PLN oraz obrót na tym rynku występował przez minimum 10 dni w poprzednim miesiącu kalendarzowym.
 - b) dla papierów wartościowych, które rozpoczynają być notowane uznaje się, że rynek spełnia w danym miesiącu kryterium rynku aktywnego jeśli dzienna wartość obrotu z pierwszego dnia notowania na rynku, na którym notowany jest dany papier wartościowy, wynosi nie mniej niż 5 tys. PLN
 - c) dla papierów wartościowych, które nie były notowane w okresie pełnego 1 miesiąca kalendarzowego poprzedzającego dzień ustalenia rynku aktywnego, uznaje się, że rynek spełnia kryterium rynku aktywnego jeśli średnia dzienna wartość obrotu z dotychczasowych dni notowań na rynku, na którym notowany jest dany papier wartościowy, wynosi nie mniej niż 5 tys. PLN
2. Dla zagranicznych papierów dłużnych, za wyjątkiem zagranicznych obligacji skarbowych oraz dla obligacji korporacyjnych polskich emitentów denominowanych w zagranicznej walucie uznaje się, że rynek spełnia kryterium rynku aktywnego jeśli wartość obrotu na rynku, na którym notowany jest dany

papier wartościowy, w okresie 1 miesiąca kalendarzowego poprzedzającego dzień ustalenia rynku aktywnego wynosi nie mniej niż 500 tys. PLN (lub równowartość w walucie przy przeliczeniu według ostatniego dostępnego średniego kursu wyliczonego dla danej waluty przez Narodowy Bank Polski) oraz obrót na tym rynku występował w każdym dniu.

3. Dla zagranicznych papierów dłużnych, za wyjątkiem zagranicznych obligacji skarbowych oraz obligacji korporacyjnych polskich emitentów denominowanych w zagranicznej walucie, niespełniających kryterium określonego w pkt. 2, jeżeli dostępne są dla nich kwotowania BGN (Bloomberg Generic) dla takiego instrumentu, do wyceny przyjmuje się wartość BGN tj. „Bloomberg Generic Price” publikowaną przez system informacyjny Bloomberg. Jeżeli w Dniu Wyceny niedostępna jest wartość BGN, to do wyceny przyjmuje się wartość z ostatnio dostępnego Dnia Wyceny. W przypadku gdy kwotowania BGN występowały przez mniej niż 10 dni w poprzednim miesiącu kalendarzowym, a dany papier wartościowy był notowany przez pełny miesiąc kalendarzowy, papier wartościowy będzie wyceniany modelem wyceny, tj. zgodnie z poziomem 2 lub 3 hierarchii wartości godziwej.
4. Wybór rynku wyceny dla obligacji skarbowych prezentuje poniższy schemat:

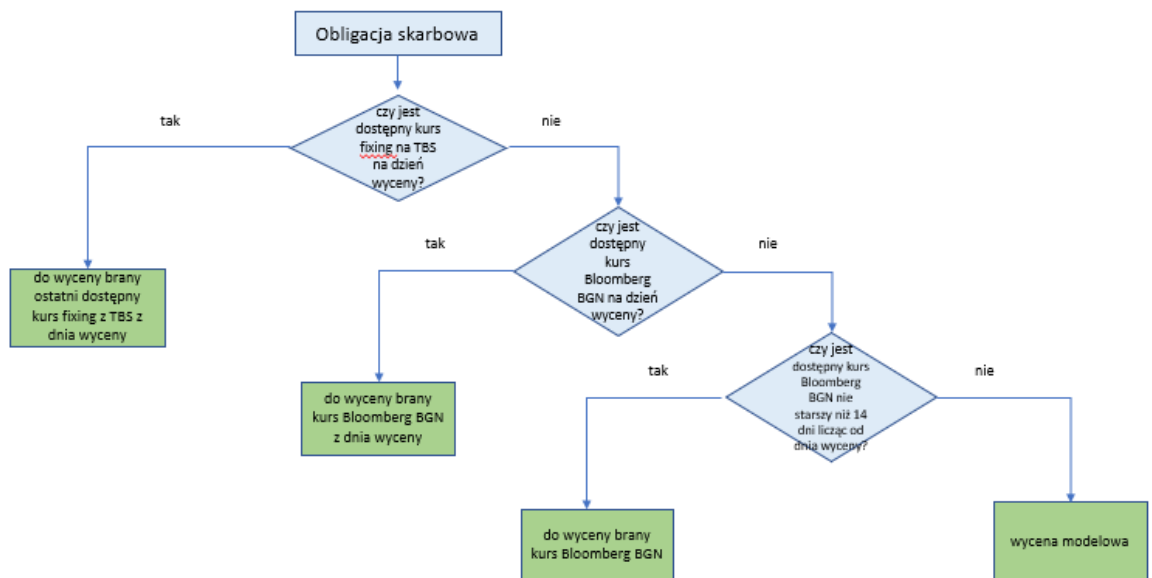

Kursem wyceny dla obligacji skarbowych jest:

- a. W przypadku gdy rynkiem wyceny jest Treasury BondSpot – ostatni dostępny kurs fixing na dzień wyceny,
- b. Kurs BGN odczytywany z serwisu Bloomberg
- c. Kurs wynikający z zastosowanego modelu wyceny

Gdy zaprzestano notować obligację skarbową z powodu wykupu papierów wycena odbywa się na podstawie liniowego ustalenia wartości godziwej papieru oszacowanej przy zastosowaniu średniego przyrostu ceny od momentu ostatniego notowania do dnia wykupu.

Instrumenty finansowe nienotowane na aktywnym rynku

Prawa do akcji

Prawa do akcji nienotowane wycenia się w oparciu o ostatnią cenę, po jakiej nabywano akcje lub prawa do akcji na rynku pierwotnym lub w pierwszej ofercie publicznej, powiększoną o wartość rynkową prawa poboru niezbędnego do ich objęcia w dniu wygaśnięcia tego prawa, a w przypadku gdy zostały określone różne ceny dla nabywców, w oparciu o średnią cenę nabycia ważoną liczbą nabytych papierów wartościowych, o ile cena ta została podana do publicznej wiadomości, z uwzględnieniem zmian wartości tych papierów wartościowych, spowodowanymi zdarzeniami mającymi wpływ na ich wartość rynkową.

Prawa do akcji nienotowane na aktywnym rynku, a tożsame z prawami do akcji notowanymi na aktywnym rynku wycenia się według ceny praw do akcji notowanych na aktywnym rynku, wyznaczonej zgodnie z zasadami dla instrumentów finansowych notowanych na aktywnym rynku.

Prawa poboru

Prawa poboru nienotowane wycenia się według wartości teoretycznej, pod warunkiem, że znana jest cena emisyjna oraz wielkość emisji akcji nowej emisji.

Wartość teoretyczna praw poboru określana jest według następującego wzoru:

$$PP = \frac{a-b}{1+\frac{n}{m}}, \text{ gdzie}$$

a- ostatnie notowanie akcji z prawem poboru

b- cena emisyjna

n- liczba akcji z prawem poboru

m - liczba akcji nowej emisji

W przypadku, gdy nie jest możliwa wycena według wartości teoretycznej, prawa poboru wycenia się według ustalonej w inny sposób wartości godziwej.

Dłużne papiery wartościowe

Przez dłużne papiery wartościowe rozumie się: obligacje, bony pieniężne (w tym bony skarbowe), ETP, listy zastawne, weksle, dłużne papiery wartościowe z wbudowanymi instrumentami pochodnymi.

Niezrealizowany zysk/strata z wyceny dłużnych papierów wartościowych wpływa na wzrost/spadek wyniku z operacji.

Dłużne papiery wartościowe wymagające wyceny modelem wycenia się według metody zdyskontowanych przepływów pieniężnych (DCF) z zastosowaniem stopy dyskontowej uwzględniającej ryzyko kredytowe dłużnika lub, w przypadku w którym sytuacja finansowa dłużnika wskazuje na istotne ryzyko braku środków do pełnego uregulowania wierzytelności, według szacunku wartości odzyskiwalnej. W wycenie DCF uwzględnia się wartość wbudowanych instrumentów pochodnych oszacowaną według wartości wbudowanej.

Kwity depozytowe wyemitowane na podstawie innych niż dłużne papiery wartościowe

Kwity depozytowe wyemitowane na podstawie innych niż dłużne papiery wartościowe wycenia się według cen papierów wartościowych będących podstawą wystawienia tych kwitów depozytowych przy uwzględnieniu odpowiedniej proporcji ustalonej w warunkach emisji tych kwitów depozytowych.

W przypadku, gdy wycena według zasad dla notowanych papierów wartościowych będących podstawą wystawienia kwitów depozytowych będzie niemożliwa, papiery wartościowe będące podstawą wystawienia kwitów wycenia się według jednej z metod wyceny składników lokat nienotowanych na aktywnym rynku.

Kontrakty terminowe

W przypadku kontraktów terminowych wyceny dokonuje się w oparciu o model zdyskontowanych przepływów pieniężnych.

Jednostki uczestnictwa oraz tytuły uczestnictwa emitowane przez instytucje wspólnego inwestowania mające siedzibę za granicą

Jednostki uczestnictwa oraz tytuły uczestnictwa emitowane przez instytucje wspólnego inwestowania mające siedzibę za granicą wycenia się według ostatniej ogłoszonej wartości godziwej z uwzględnieniem zdarzeń znanych Funduszom, a mających istotny wpływ na wartość godziwą. Jeżeli do godz. 07:00 czasu polskiego kurs papieru będzie niedostępny, wtedy fundusz stosuje do wyceny tego papieru kurs z poprzedniego dnia wyceny.

Środki na rachunkach bankowych oraz lokaty bankowe

Środki na rachunkach bankowych wycenia się według wartości nominalnej.

Lokaty bankowe, które są utrzymywane wyłącznie w zakresie niezbędnym do zaspokojenia bieżących zobowiązań Funduszy wycenia się według wartości nominalnej powiększonej odsetki obliczone przy zastosowaniu efektywnej stopy procentowej.

Należności

Należności wyceniane są według wartości nominalnej, pomniejszonej o przewidywane straty i wykazane w kwocie wymagającej zapłaty. Należności wyrażone w walutach obcych ujmuje się na dzień wyceny po średnim kursie ustalonym przez Narodowy Bank Polski z dnia wyceny.

Należności z tytułu udzielonej pożyczki papierów wartościowych, w rozumieniu przepisów o pożyczkach papierów wartościowych, wycenia się według zasad przyjętych dla tych papierów wartościowych.

Transakcje reverse repo / buy-sell back i depozyty bankowe

Transakcje reverse repo / buy-sell back i depozyty bankowe wycenia się począwszy od dnia ujęcia w księgach za pomocą modelu wyceny, a w przypadku transakcji o terminie zapadalności nie dłuższym niż 92 dni dopuszcza się wycenę metodą skorygowanej ceny nabycia, oszacowanej przy zastosowaniu efektywnej stopy procentowej z uwzględnieniem odpisów z tytułu utraty wartości składnika aktywów. Transakcje repo/sell-buy back, zaciągnięte kredyty i pożyczki środków pieniężnych oraz dłużne instrumenty finansowe wyemitowane przez fundusz wycenia się począwszy od dnia ujęcia w księgach przy zastosowaniu efektywnej stopy procentowej.

Aktywa denominowane w walutach obcych

Do wyceny aktywów denominowanych w walutach obcych stosuje się analogiczne zasady wyceny jak w przypadku wyceny aktywów denominowanych w złotych. Wartość aktywów denominowanych w walucie obcej jest przeliczana na wartość w walucie polskiej według kursu średniego waluty obcej, w jakiej są notowane na aktywnym rynku a w przypadku gdy nie są notowane na aktywnym rynku - w jakiej aktywa te są denominowane, ustalonego przez NBP na dzień wyceny. Transakcje zakupu lub sprzedaży aktywów denominowanych w walutach

obcych ujmuje się w księgach rachunkowych po przeliczeniu na walutę polską, według średniego kursu ustalanego przez NBP na dzień ujęcia w księgach.

Wartość aktywów funduszu wyrażoną w walutach, dla których NBP nie ustala średniego kursu, określa się w relacji do wskazanej przez Fundusze waluty odniesienia, dla której średni kurs jest wyliczany i ogłaszany przez NBP na dzień wyceny.

Metody wyceny zastosowane dla aktywów Funduszu nienotowanych na aktywnym rynku będą stosowane w sposób ciągły, a każda ewentualna zmiana będzie publikowana w sprawozdaniu finansowym Funduszu przez dwa kolejne lata.

Kapitał Funduszu

Na kapitał Funduszy składa się kapitał wpłacony i kapitał wypłacony.

Kapitał wpłacony jest utworzony w szczególności z wpłat dokonanych w formie pieniężnej lub z papierów wartościowych, lub udziałów w spółkach z o.o.

Kapitał wypłacony są to kwoty wypłacone z tytułu odkupienia jednostek uczestnictwa albo wykupienia certyfikatów inwestycyjnych oraz kwoty wypłacone z tytułu przychodów, o których mowa w Ustawie.

Dniem wprowadzenia do ksiąg zmiany kapitału wpłaconego albo kapitału wypłaconego jest dzień zbycia lub odkupienia jednostek uczestnictwa albo certyfikatów inwestycyjnych przy zastosowaniu wartości aktywów netto na jednostkę uczestnictwa odpowiedniego typu albo wartości aktywów netto na certyfikat inwestycyjny.

Do czasu nabycia jednostek uczestnictwa, środki wpłacone są przechowywane na rachunku nabyć danej kategorii jednostek.

Zobowiązania

Zobowiązania z tytułu otrzymanej pożyczki papierów wartościowych, w rozumieniu przepisów o pożyczkach papierów wartościowych, ustala się według zasad przyjętych dla tych papierów wartościowych.

Zobowiązania z tytułu zbycia papierów wartościowych, przy zobowiązaniu się Funduszy do odkupu, wycenia się, począwszy od dnia zawarcia umowy sprzedaży metodą korekty różnicy pomiędzy ceną odkupu a ceną sprzedaży, przy zastosowaniu efektywnej stopy procentowej.

Zobowiązania denominowane w walutach obcych wycenia się a taki sam sposób jak aktywa denominowane w walucie.

Wynik finansowy

Na przychody z lokat netto składają się przychody z lokat pomniejszone o koszty Funduszy.

Przychody z lokat obejmują w szczególności:

- dywidendy i inne udziały w zyskach
- przychody odsetkowe
- przychody związane z posiadaniem nieruchomości
- dodatnie saldo różnic kursowych powstałe w związku z wyceną środków pieniężnych, należności oraz zobowiązań w walutach obcych

Koszty funduszu obejmują w szczególności:

- koszty odsetkowe,
- ujemne saldo różnic kursowych powstałe w związku z wyceną środków pieniężnych, należności oraz zobowiązań w walutach obcych.

W przypadku kosztów funduszu tworzy się rezerwę na przewidywane wydatki. Płatności z tytułu kosztów funduszu zmniejszają uprzednio utworzoną rezerwę.

Opis wprowadzonych zmian stosowanych zasad rachunkowości

W okresie sprawozdawczym nie wprowadzono zmian metod ujmowania operacji oraz sposobu sporządzania sprawozdania jednostkowego.

Od 01.01.2023 dokonano zmiany kryteriów ustalania aktywności rynków oraz dokonano ujednoczenia z zasadami stosowanymi dla pozostałych funduszy zarządzanych przez Rockbridge TFI metod wyceny nienotowanych na aktywnym rynku niewystandaryzowanych instrumentów pochodnych oraz wycen modelowych stosowanych do wyceny nienotowanych na aktywnym rynku instrumentów dłużnych.

Za rynek aktywny uznawany jest rynek, na którym transakcje dotyczące danego składnika aktywów lub zobowiązania odbywają się z dostateczną częstotliwością i mają dostateczny wolumen, aby dostarczać bieżących informacji na temat tego składnika aktywów lub zobowiązania, w tym rynki giełdowe, rynki pośredników, rynki brokerskie i rynki transakcji bezpośrednich, które cechują się taką częstotliwością i wolumenem. Kryteria aktywności rynków stosowane od 01.01.2023 wskazane są w Nocie 1.

Do 31.12.2022 stosowano następujące kryteria aktywności rynków:

- w przypadku akcji za rynek uznaje się za aktywny jeżeli wolumen obrotu w poprzednim miesiącu przekroczył 1% liczby wyemitowanych akcji,
- w przypadku obligacji korporacyjnych rynek uznaje się za aktywny jeżeli wartość obrotu w poprzednim miesiącu przekroczyła 0.1% wielkości emisji nie mniej jednak niż 100.000 zł,
- instrumenty będące przedmiotem obrotu na rynku są jednorodne,
- zazwyczaj w każdym czasie występują zainteresowani nabywcy lub sprzedawcy,
- ceny są podawane do publicznej wiadomości.

Wprowadzone zmiany sposobu prezentacji

W bieżącym okresie sprawozdawczym nie wprowadzono zmian sposobu prezentacji danych w sprawozdaniu finansowym.

Nota – 2. Należności Subfunduszu

NOTA-2 NALEŻNOŚCI FUNDUSZU/SUBFUNDUSZU	na dzień 31-12-2023	na dzień 31-12-2022
Należności	33	4
Z tytułu zbytych lokat	-	-
Z tytułu instrumentów pochodnych	-	-
Z tytułu zbytych jednostek uczestnictwa albo wydanych certyfikatów inwestycyjnych	-	-
Z tytułu dywidend	-	-
Z tytułu odsetek	-	-
Z tytułu posiadanych nieruchomości, w tym czynszów	-	-
Z tytułu udzielonych pożyczek w podziale na podmioty udzielające pożyczek	-	-
Pozostałe	33	4
- należności od Towarzystwa	33	4

Nota – 3. Zobowiązania Subfunduszu

NOTA-3 ZOBOWIĄZANIA FUNDUSZU/SUBFUNDUSZU	na dzień 31-12-2023	na dzień 31-12-2022
Zobowiązania	206	271
Z tytułu nabytych aktywów	-	-
Z tytułu transakcji repo/sell-buy back	-	-
Z tytułu instrumentów pochodnych	-	-
Z tytułu wpłat na jednostki uczestnictwa albo certyfikaty inwestycyjne	57	31
Z tytułu odkupionych jednostek uczestnictwa albo wykupionych certyfikatów inwestycyjnych	6	11
Z tytułu wypłaty dochodów Funduszu/Subfunduszu	-	-
Z tytułu wypłaty przychodów Funduszu/Subfunduszu	-	-
Z tytułu wyemitowanych obligacji	-	-
Z tytułu krótkoterminowych pożyczek i kredytów	-	-
Z tytułu długoterminowych pożyczek i kredytów	-	-
Z tytułu gwarancji lub poręczeń	-	-
Z tytułu rezerw	138	158
Pozostałe składniki zobowiązań	5	71
-z tytułu podatku od osób fizycznych	-	70

Nota – 4. Środki pieniężne i ich ekwiwalenty

1) Struktura Środków pieniężnych na rachunkach bankowych na dzień bilansowy w przekroju walut, w podziale na banki

NOTA-4 I. STRUKTURA ŚRODKÓW PIENIĘŻNYCH NA RACHUNKACH W PODZIALE NA BANKI	na dzień 31-12-2023		na dzień 31-12-2022	
	Wartość na dzień bilansowy w danej walucie w tys.	Wartość na dzień bilansowy w walucie sprawozdania finansowego w tys.	Wartość na dzień bilansowy w danej walucie w tys.	Wartość na dzień bilansowy w walucie sprawozdania finansowego w tys.
I. Banki / waluty	-	2 066	-	1 420
DEUTSCHE BANK POLSKA S.A.	-	2 066	-	1 420
PLN	2 066	2 066	1 420	1 420

2) Średni w okresie sprawozdawczym poziom środków pieniężnych utrzymywanych w celu zaspokojenia bieżących zobowiązań Subfunduszu

NOTA-4 II. ŚREDNI W OKRESIE SPRAWOZDAWCZYM POZIOM ŚRODKÓW PIENIĘŻNYCH UTRZYMYWANYCH W CELU ZASPOKOJENIA BIEŻĄCYCH ZOBOWIĄZAŃ	od 01-01-2023 do 31-12-2023		od 01-01-2022 do 31-12-2022	
	Wartość w okresie sprawozdawczym w danej walucie w tys.	Wartość w okresie sprawozdawczym w walucie sprawozdania finansowego w tys.	Wartość w okresie sprawozdawczym w danej walucie w tys.	Wartość w okresie sprawozdawczym w walucie sprawozdania finansowego w tys.
II. Średni w okresie sprawozdawczym poziom środków pieniężnych (*)	-	2 073	-	4 553
PLN	2 073	2 073	4 553	4 553

(*) Średni poziom środków pieniężnych w okresie sprawozdawczym liczony jest na podstawie średniej arytmetycznej stanu na każdy dzień okresu sprawozdawczego.

3) Ekwiwalenty Środków pieniężnych w podziale na ich rodzaje

Nie dotyczy

Nota – 5. Ryzyka

1) Poziom obciążenia aktywów i zobowiązań funduszu ryzykiem stopy procentowej, w podziale na kategorie bilansowe.

a) wskazanie aktywów obciążonych ryzykiem wartości godziwej wynikającym ze stopy procentowej

NOTA-5 I. RYZYKO STOPY PROCENTOWEJ - RYZYKO WARTOŚCI GODZIWEJ (*)	na dzień 31-12-2023	na dzień 31-12-2022
	Wartość na dzień bilansowy w walucie sprawozdania finansowego w tys.	Wartość na dzień bilansowy w walucie sprawozdania finansowego w tys.
Składniki lokat notowane na aktywnym rynku	52 953	33 701
Składniki lokat nienotowane na aktywnym rynku	846	6 657
Suma:	53 799	40 358

(*) Za aktywa obciążone ryzykiem zmiany wartości godziwej wynikającym ze zmiany stopy procentowej uznano stała i zerokuponowe obligacje Skarbu Państwa, komunalne i przedsiębiorstw, bony skarbowe, listy zastawne, certyfikaty depozytowe oraz weksle.

b) wskazanie aktywów obciążonych ryzykiem przepływów środków pieniężnych wynikającym ze stopy procentowej

NOTA-5 II. RYZYKO STOPY PROCENTOWEJ - RYZYKO PRZEPIYU ŚRODKÓW	na dzień 31-12-2023	na dzień 31-12-2022
	Wartość na dzień bilansowy w walucie sprawozdania finansowego w tys.	Wartość na dzień bilansowy w walucie sprawozdania finansowego w tys.
Składniki lokat notowane na aktywnym rynku (*)	22 529	36 223
Składniki lokat nienotowane na aktywnym rynku (*)	6 765	9 707
Zobowiązania (**)	-	-
Suma:	29 294	45 930

(*) Za aktywa obciążone ryzykiem przepływów środków pieniężnych wynikających ze stopy procentowej uznano zmiennokuponowe obligacje, listy zastawne, certyfikaty depozytowe oraz instrumenty pochodne na stopę procentową o dodatniej wycenie na dzień bilansowy.

(**) Za zobowiązania obciążone ryzykiem przepływów środków pieniężnych wynikającym ze stopy procentowej uznano instrumenty pochodne na stopę procentową o ujemnej wycenie na dzień bilansowy.

2) Poziom obciążenia aktywów i zobowiązań funduszu ryzykiem kredytowym, w podziale na kategorie bilansowe.

NOTA-5 III. RYZYKO KREDYTOWE - RYZYKO NIEDOTRZYMANIA ZOBOWIĄZAŃ PRZEZ DRUGĄ STRONĘ TRANSAKCJI	na dzień 31-12-2023	na dzień 31-12-2022
	Wartość na dzień bilansowy w walucie sprawozdania finansowego w tys.	Wartość na dzień bilansowy w walucie sprawozdania finansowego w tys.
Kwoty odzwierciedlające maksymalne obciążenie ryzykiem kredytowym w przypadku gdyby strony transakcji nie wypełniały swoich obowiązków, przy czym nie uwzględnia się wartości godziwych dodatkowych zabezpieczeń (*)	85 192	87 712
Środki na rachunkach bankowych	2 066	1 420
Należności	33	4
Składniki lokat notowane na aktywnym rynku	75 482	69 924
Składniki lokat nienotowane na aktywnym rynku	7 611	16 364
Przypadki znaczącej koncentracji ryzyka kredytowego w poszczególnych kategoriach lokat w podziale na kategorie bilansowe (**)	70 921	55 126
SKARB PAŃSTWA RZECZYPOSPOLITEJ POLSKIEJ	70 921	55 126
Składniki lokat notowane na aktywnym rynku	70 921	55 126

(*) Ryzyko kredytowe obejmuje ryzyko niewypełnienia przez kontrahenta zobowiązań z wyemitowanych papierów wartościowych (obligacji stała, zmienna i zerokuponowych, bonów skarbowych, listów zastawnych, certyfikatów depozytowych i weksli), depozytów będących składnikami portfela lokat, przechowywanych na rachunkach bankowych środków pieniężnych oraz niewywiązania się kontrahenta z zawartych transakcji, w szczególności na niestandardyzowane instrumenty pochodne oraz transakcji typu buy-sell-back.

(**) Za znaczącą koncentrację ryzyka kredytowego uznano poziom 10% udziału procentowego danego emitenta w aktywach ogółem.

3) Poziom obciążenia aktywów i zobowiązań Subfunduszu ryzykiem walutowym, ze wskazaniem przypadków znaczącej koncentracji ryzyka walutowego w poszczególnych kategoriach lokat.

Nie dotyczy

Nota – 6. Instrumenty pochodne Subfunduszu

Nie dotyczy

Nota – 7. Transakcje repo/sell-buy back oraz reverse repo/buy-sell back, pożyczek papierów wartościowych

Nie dotyczy

Nota – 8. Kredyty i pożyczki

1) Informacje o zaciągniętych i wykorzystanych przez Subfundusz kredytach i pożyczkach pieniężnych w kwocie stanowiącej, na dzień ich wykorzystania, więcej niż 1 % wartości aktywów Subfunduszu.

Nie dotyczy

2) Informacje o udzielonych przez Subfundusz pożyczkach pieniężnych w kwocie stanowiącej, na dzień bilansowy, więcej niż 1 % wartości aktywów Subfunduszu:

Nie dotyczy

Nota – 9. Waluty i różnice kursowe

1) Walutowa struktura pozycji bilansu, z podziałem według walut i po przeliczeniu na walutę polską

NOTA-9 I. WALUTOWA STRUKTURA POZYCJI BILANSU	Waluta	na dzień 31-12-2023		na dzień 31-12-2022	
		Wartość na dzień bilansowy w danej walucie w tys.	Wartość na dzień bilansowy w walucie sprawozdania finansowego w tys.	Wartość na dzień bilansowy w danej walucie w tys.	Wartość na dzień bilansowy w walucie sprawozdania finansowego w tys.
I. Aktywa		-	85 192	-	87 712
1) Środki pieniężne i ich ekwiwalenty		-	2 066	-	1 420
	PLN	2 066	2 066	1 420	1 420
2) Należności		-	33	-	4
	PLN	33	33	4	4
3) Transakcje reverse repo/buy-sell back		-	-	-	-
4) Składniki lokat notowane na aktywnym rynku		-	75 482	-	69 924
	PLN	75 482	75 482	69 924	69 924
5) Składniki lokat nienotowane na aktywnym rynku		-	7 611	-	16 364
	PLN	7 611	7 611	16 364	16 364
6) Pozostałe aktywa		-	-	-	-
II. Zobowiązania		-	206	-	271
	PLN	206	206	271	271

2) Dodatnie i ujemne różnice kursowe w przekroju lokat Subfunduszu, zgodnie z podziałem przedstawionym w zestawieniu lokat, w podziale na zrealizowane i niezrealizowane

Nie dotyczy

3) Średni kurs danej waluty wyliczony przez NBP, z dnia sporządzenia sprawozdania finansowego

Nie dotyczy

Nota – 10. Dochody i ich dystrybucja

- 1) Zrealizowany zysk (strata) ze zbycia lokat oraz wzrost (spadek) niezrealizowanego zysku (straty) z wyceny aktywów, ujawniony odrębnie dla każdej z kategorii aktywów, według podziału przyjętego w bilansie Subfunduszu

NOTA-10 I. ZREALIZOWANY I NIEZREALIZOWANY ZYSK (STRATA) Z TYTUŁU LOKAT	od 01-01-2023 do 31-12-2023		od 01-01-2022 do 31-12-2022	
	Wartość zrealizowanego zysku (straty) ze zbycia lokat w tys.	Wzrost (spadek) niezrealizowanego zysku z wyceny aktywów w tys.	Wartość zrealizowanego zysku (straty) ze zbycia lokat w tys.	Wzrost (spadek) niezrealizowanego zysku z wyceny aktywów w tys.
Składniki lokat notowane na aktywnym rynku	1 666	159	-9 461	2 711
Składniki lokat nienotowane na aktywnym rynku	-1 270	2 360	-8	-2 504
Pozostałe	-	-	-	-
Suma:	396	2 519	-9 469	207

- 2) Wykaz wypłaconych przychodów ze zbycia lokat Subfunduszu aktywów niepublicznych, w przekroju zbytych lokat Subfunduszu z uwzględnieniem udziału w aktywach i aktywach netto w dniu wypłaty oraz wpływu, jaki wypłata przychodów miała na wartość aktywów i wartość aktywów netto Subfunduszu.

Nie dotyczy

- 3) Wypłacone dochody Subfunduszu, w podziale na pozycje przychodów z lokat oraz zrealizowany zysk ze zbycia lokat

Nie dotyczy

- 4) Zrealizowany zysk (strata) ze zbycia lokat niezwiązany z wpływem do Subfunduszu środków pieniężnych, w zakresie, w jakim nie wynika on z transakcji, których rozliczenie pieniężne ma nastąpić niezwłocznie, w terminie przyjętym standardowo w rozrachunku transakcji na danym rynku, w tym w związku z:

- zawartymi transakcjami zbycia lokat, dla których nie nastąpiła jeszcze płatność

Nie dotyczy

- transakcjami zamiany papierów wartościowych lub praw majątkowych będących przedmiotem obrotu na rynku zorganizowanym

Nie dotyczy

- transakcjami zamiany papierów wartościowych lub praw majątkowych niebędących przedmiotem obrotu na rynku zorganizowanym

Nie dotyczy

Nota – 11. Koszty Subfunduszu

1) Koszty pokrywane przez Towarzystwo

NOTA-11 I. KOSZTY POKRYWANE PRZEZ TOWARZYSTWO	od 01-01-2023 do 31-12-2023	od 01-01-2022 do 31-12-2022
	Wartość w okresie sprawozdawczym w tys.	Wartość w okresie sprawozdawczym w tys.
Wynagrodzenie dla Towarzystwa	-	-
Wynagrodzenie dla podmiotów prowadzących dystrybucję	-	-
Oplaty dla Depozytariusza	-	-
Oplaty związane z prowadzeniem rejestru aktywów Funduszu/Subfunduszu	-	-
Oplaty za zezwolenia oraz rejestracyjne	-	-
Usługi w zakresie rachunkowości	33	-
Usługi w zakresie zarządzania aktywami Funduszu/Subfunduszu	-	-
Usługi prawne	-	-
Usługi wydawnicze, w tym poligraficzne	-	-
Koszty odsetkowe	-	-
Koszty związane z posiadaniem nieruchomości	-	-
Ujemne saldo różnic kursowych	-	-
Pozostałe	-	-
Suma:	33	-

2) Koszty Subfundusz aktywów niepublicznych związane bezpośrednio ze zbytymi lokatami, w przekroju zbytych lokat co najmniej w zakresie przedstawionym w pozycji II. rachunku wyniku z operacji

Nie dotyczy

3) Wynagrodzenie dla Towarzystwa

NOTA-11 III. WYNAGRODZENIE DLA TOWARZYSTWA	od 01-01-2023 do 31-12-2023	od 01-01-2022 do 31-12-2022
	Wartość w okresie sprawozdawczym w tys.	Wartość w okresie sprawozdawczym w tys.
stała część wynagrodzenia	1 281	1 346
zmienna część wynagrodzenia	-	-
Suma:	1 281	1 346

Nota – 12. Dane porównawcze o jednostkach uczestnictwa

NOTA-12 DANE PORÓWNAWCZE O JEDNOSTKACH UCZESTNICTWA	na dzień 31-12-2023	na dzień 31-12-2022	na dzień 31-12-2021
I. Wartość aktywów netto na koniec roku obrotowego za trzy ostatnie lata obrotowe	84 986	87 441	103 682
II. Wartość aktywów netto na poszczególne kategorie jednostek uczestnictwa na koniec roku obrotowego za trzy ostatnie lata obrotowe			
Kategoria A	17,87	16,17	17,36
Kategoria A1	17,88	16,18	-
Kategoria B	-	-	17,46
Kategoria E	17,87	16,16	17,36
Kategoria I	17,87	16,17	17,36

VII. INFORMACJA DODATKOWA

1. Informacje o znaczących zdarzeniach dotyczących lat ubiegłych, ujętych w jednostkowym sprawozdaniu finansowym za bieżący okres sprawozdawczy:

W bieżącym okresie nie wystąpiły znaczące zdarzenia z lat ubiegłych wymagające ujęcia w sprawozdaniu finansowym.

2. Informacje o znaczących zdarzeniach, jakie nastąpiły po dniu bilansowym, a nieuwzględnionych w jednostkowym sprawozdaniu finansowym:

Nie wystąpiły.

3. Różnice pomiędzy danymi ujawnionymi w jednostkowym sprawozdaniu finansowym i w porównywalnych danych finansowych a uprzednio sporządzonymi i opublikowanymi jednostkowymi sprawozdaniami finansowymi:

Nie wystąpiły różnice pomiędzy danymi ujawnionymi w sprawozdaniu finansowym i w porównywalnych danych finansowych a uprzednio sporządzonymi i opublikowanymi sprawozdaniami finansowymi.

a) Zbiorcza wartość aktywów i zobowiązań sklasyfikowanych na poszczególnych poziomach hierarchii wartości godziwej

AKTYWA I ZOBOWIĄZANIA WYCENIANE W WARTOŚCI GODZIWEJ	2023-12-31					2022-12-31				
	Poziom 1	Poziom 2	Poziom 3	Poziom 2 i 3	Razem	Poziom 1	Poziom 2	Poziom 3	Poziom 2 i 3	Razem
	Wartość według wyceny na dzień bilansowy w tys.	Wartość według wyceny na dzień bilansowy w tys.	Wartość według wyceny na dzień bilansowy w tys.	Procentowy udział w aktywach netto	Wartość według wyceny na dzień bilansowy w tys.	Wartość według wyceny na dzień bilansowy w tys.	Wartość według wyceny na dzień bilansowy w tys.	Wartość według wyceny na dzień bilansowy w tys.	Procentowy udział w aktywach netto	Wartość według wyceny na dzień bilansowy w tys.
Aktywa	75 482	5 466	2 145	8,96%	83 093	69 924	16 364	-	18,71%	86 288
Akcje	-	-	-	-	-	-	-	-	-	-
Warranty subskrypcyjne	-	-	-	-	-	-	-	-	-	-
Prawa do akcji	-	-	-	-	-	-	-	-	-	-
Prawa poboru	-	-	-	-	-	-	-	-	-	-
Kwity depozytowe	-	-	-	-	-	-	-	-	-	-
Listy zastawne	-	-	-	-	-	-	-	-	-	-
Dłużne papiery wartościowe	75 482	5 466	2 145	8,96%	83 093	69 924	16 364	-	18,71%	86 288
Instrumenty pochodne	-	-	-	-	-	-	-	-	-	-
Udziały w spółkach z ograniczoną odpowiedzialnością	-	-	-	-	-	-	-	-	-	-
Jednostki uczestnictwa	-	-	-	-	-	-	-	-	-	-
Certyfikaty inwestycyjne	-	-	-	-	-	-	-	-	-	-
Tytuły uczestnictwa emitowane przez instytucje wspólnego inwestowania mające siedzibę za granicą	-	-	-	-	-	-	-	-	-	-
Wierzytelności	-	-	-	-	-	-	-	-	-	-
Udzielone pożyczki pieniężne	-	-	-	-	-	-	-	-	-	-
Weksle	-	-	-	-	-	-	-	-	-	-
Depozyty	-	-	-	-	-	-	-	-	-	-
Waluty	-	-	-	-	-	-	-	-	-	-
Nieruchomości	-	-	-	-	-	-	-	-	-	-
Statki morskie	-	-	-	-	-	-	-	-	-	-
Zobowiązania	-	-	-	-	-	-	-	-	-	-
Instrumenty pochodne	-	-	-	-	-	-	-	-	-	-

poziom 1 - cena z aktywnego rynku

poziom 2 - cena otrzymana przy zastosowaniu modelu wyceny, w którym wszystkie znaczące dane są obserwowalne w sposób bezpośredni lub pośredni

poziom 3 - cena ustalona za pomocą modelu wyceny opartego o dane nieobserwowalne

Na dzień 31 grudnia 2023 roku łączny udział procentowy w aktywach netto Subfunduszu składników lokat sklasyfikowanych na poziomie 2 i 3 wynosił 8,96 %.

b) Kwoty przeniesień między poziomem 1 a poziomem 2 hierarchii godziwej.

Przeniesienia pomiędzy poziomami 1 i 2 hierarchii wartości godziwej dokonywane są w przypadku pojawienia się lub zaniku aktywności rynku dla poszczególnych składników lokat. Zasady oceny aktywności rynku dla poszczególnych składników lokat są opisane w Nocie 1 objaśniającej do niniejszego sprawozdania finansowego.

Aktywa przeniesione z poziomu 1 na poziom 2	od 2023-01-01 do 2023-12-31		od 2022-01-01 do 2022-12-31	
	Wartość na dzień bilansowy w danej walucie w tys.	Powód przeniesienia	Wartość na dzień bilansowy w danej walucie w tys.	Powód przeniesienia
Dłużne papiery wartościowe	12 841	Zaniknięcie aktywnego rynku dla danego instrumentu przy jednoczesnym występowaniu danych obserwowalnych dla instrumentu wycenianego lub instrumentów porównywalnych	19 878	Zaniknięcie aktywnego rynku dla danego instrumentu przy jednoczesnym występowaniu danych obserwowalnych dla instrumentu wycenianego lub instrumentów porównywalnych

Aktywa przeniesione z poziomu 2 na poziom 1	od 2023-01-01 do 2023-12-31		od 2022-01-01 do 2022-12-31	
	Wartość na dzień bilansowy w danej walucie w tys.	Powód przeniesienia	Wartość na dzień bilansowy w danej walucie w tys.	Powód przeniesienia
Dłużne papiery wartościowe	14 921	Pojawienie się aktywnego rynku dla danego aktywa wycenianego na poziomie 2.	-	-

c) Opis techniki (technik) wyceny oraz dane wejściowe wykorzystane w wycenie wartości godziwej, w przypadku regularnych wycen wartości godziwej sklasyfikowanych na poziomie 2 i poziomie 3 hierarchii wartości godziwej.

Składniki lokat, których wartość godziwa wyceniana jest za pomocą modeli wyceny, w przypadku których wszystkie znaczące dane wejściowe są obserwowalne na rynku w sposób bezpośredni (jako ceny) lub pośrednio (bazujące na cenach). Do tej kategorii klasyfikowane są instrumenty finansowe, dla których brak jest aktywnego rynku.

Opis technik wyceny oraz dane wejściowe wykorzystywane w wycenie:

Składniki lokat wyceniane w wartości godziwej	Metoda (technika) wyceny	Znaczące obserwowalne dane wejściowe
POCHODNE INSTRUMENTY FINANSOWE – TRANSAKCJE FX FORWARD, FX SWAP	Model zdyskontowanych przyszłych przepływów pieniężnych	Do wyceny instrumentów walutowych wykorzystuje się kursy fixingowe NBP, rynkowe stawki punktów swapowych oraz OIS.
DŁUŻNE PAPIERY WARTOŚCIOWE – OBLIGACJE KORPORACYJNE I RZĄDOWE	Bloomberg Generic Price (BGN)	Ceny czyste px_bid i px_ask obligacji obliczonych przez algorytmy w oparciu o kwotowania dostarczane przez minimum 3 kontrybutorów Bloomberg.
DŁUŻNE PAPIERY WARTOŚCIOWE – POZOSTAŁE NIENOTOWANE NA AKTYWNYM RYNKU	Model zdyskontowanych przyszłych przepływów pieniężnych	(1) referencyjna krzywa rentowności dla waluty instrumentu

Ze względu na to, że wszystkie znaczące dane wsadowe zastosowane w powyższych modelach mają charakter danych obserwowalnych, wyżej opisane modele są klasyfikowane na poziomie 2 hierarchii wartości godziwej.

Oszacowanie wartości instrumentów dłużnych, które nie były notowane na aktywnym rynku, nastąpiło wg modeli wyceny zgodnych z wymogami Rozporządzenia w sprawie szczególnych zasad rachunkowości funduszy inwestycyjnych (dalej „Rozporządzenie”). W stosunku do ww. instrumentów zastosowano wycenę wg metody zdyskontowanych przepływów pieniężnych, opierającą się na harmonogramie przepływów pieniężnych określonym na podstawie warunków emisji (dana bazowa) oraz stopie dyskontowej określonej na podstawie (1)

referencyjnej krzywej rentowności dla waluty instrumentu (dana obserwowalna), (2) implikowanego z ostatniej ceny transakcyjnej spreadu kredytowego (dana obserwowalna) oraz, (3) w przypadku instrumentów korporacyjnych (z wyłączeniem instrumentów emitowanych przez agendy rządowe), szacunku zmiany ww. spreadu kredytowego od daty ostatniej kwalifikowalnej transakcji do dnia wyceny w wyniku zmiany obserwowanych na rynku spreadów kredytowych (dana obserwowalna) oraz ewentualnej zmiany poziomu ryzyka przypisanego wewnętrznie lub przez agencję ratingową (o ile rating jest nadawany) do danego emitenta. Ponadto w wycenie uwzględniono wartość wbudowanych instrumentów pochodnych o ile prawo do ich wykonania nie jest uwarunkowane zdarzeniami niepewnymi (np. zmianą przyszłej sytuacji finansowej emitenta) wg modelu wartości wewnętrznej. Zastosowane modele bazują na założeniu, że transakcja obserwowana na rynku, aktywnym lub nieaktywnym, stanowi odzwierciedlenie wartości godziwej i wycena modelowa powinna być zbieżna z ceną transakcyjną.

Przyjęto, że wszystkie istotne dane wsadowe zastosowane w modelach mają charakter danych obserwowalnych, o ile ostatnia kalibracja spreadu kredytowego miała miejsce nie później niż 3 miesiące przed dniem bilansowym. Tym samym na dzień sprawozdawczy jedyną nieobserwowalną daną rynkową są spready kredytowe zastosowane do wyceny poniższych instrumentów:

ISIN	Symbol	Spread kredytowy	Szacunkowa zmiana wyceny przy zmianie spreadu o ± 10 pb
PLBOS0000217	BOS0924	3,20%	0,07%
PLGTBCK00362	GTBCK00362	3,87%	0,03%
PLO338400016	TLP0324	0,00%	0,02%

d) Uzgodnienie bilansu otwarcia i bilansu zamknięcia wartości godziwej aktywów na poziomie 3.

Zmiana stanu aktywów z poziomu 3	Dłużne papiery wartościowe
Stan na początek okresu	2 874
Zwiększenia, w tym:	8 111
Reklasyfikacja	7 970
Transakcje kupna	-
Emisje	-
Rozliczenia transakcji	-
Przychody z lokat	-
Dywidendy i inne udziały w zyskach	-
Przychody odsetkowe	141
Przychody związane z posiadaniem nieruchomości	-
Dodatnie saldo różnic kursowych	-
Zmniejszenia, w tym:	8 819
Reklasyfikacja	8 715
Transakcje sprzedaży	-
Wykupy	104
Rozliczenia transakcji - spłata wierzytelności	-
Koszty	-
Koszty odsetkowe	-
Koszty związane z posiadaniem nieruchomości	-
Koszty pozostałe	-
Zrealizowany zysk (strata) ze zbycia lokat	-
Niezrealizowany zysk/strata z wyceny lokat	-21
Stan na koniec okresu	2 145

e) Kwota łącznych zysków i strat aktywów sklasyfikowanych na poziomie 3 wartości godziwej.

Zmiana stanu aktywów z poziomu 3	Wierzytelności
Zrealizowany zysk (strata) ze zbycia lokat	-
Niezrealizowany zysk/strata z wyceny lokat	-21

f) Opis procesu wyceny wartości godziwej sklasyfikowanych na poziomie 3 hierarchii wartości godziwej przeprowadzonego przez fundusz.

Opis przedmiotowego procesu przedstawiony został w pkt. 3 c)

g) Opisowa prezentacja wrażliwości wyceny wartości godziwej na zmiany nieobserwowalnych danych wejściowych lub stwierdzenie faktu przez fundusz, iż zmiana jednego elementu lub większej ilości nieobserwowalnych danych wejściowych istotnie zmieniłyby wartość godziwa.

Aktywa przeniesione z poziomu 2 na poziom 3	od 2023-01-01 do 2023-12-31		od 2022-01-01 do 2022-12-31	
	Wartość na dzień bilansowy w danej walucie w tys.	Powód przeniesienia	Wartość na dzień bilansowy w danej walucie w tys.	Powód przeniesienia
Dłużne papiery wartościowe	7 970	Brak przesłanek do wyceny na poziomie 2 hierarchii wartości godziwej (brak wiarygodnej ceny rynkowej z rynku nieaktywnego dla instrumentu wycenianego lub instrumentów porównywalnych).	-	-

Aktywa przeniesione z poziomu 3 na poziom 2	od 2023-01-01 do 2023-12-31		od 2022-01-01 do 2022-12-31	
	Wartość na dzień bilansowy w danej walucie w tys.	Powód przeniesienia	Wartość na dzień bilansowy w danej walucie w tys.	Powód przeniesienia
Dłużne papiery wartościowe	5 841	Pojawienie się przesłanek do wyceny na poziomie 2 hierarchii wartości godziwej (istnienie wiarygodnej ceny rynkowej z rynku nieaktywnego dla instrumentu wycenianego lub instrumentów porównywalnych).	-	-

4. Dokonane korekty błędów podstawowych, ich przyczyny, tytuły oraz wpływ wywołanych tym skutków finansowych na sytuację majątkową i finansową, płynność oraz wynik z operacji i rentowność Subfunduszu:

a) Informacja o przypadkach informowania uczestników o korektach wyceny aktywów netto na jednostkę uczestnictwa:

Nie wystąpiły przypadki informowania uczestników o korektach wyceny aktywów netto na jednostkę uczestnictwa.

b) Informacja o przypadkach zawieszenia dokonywania wyceny aktywów netto na jednostkę uczestnictwa:

Nie wystąpiły przypadki zawieszenia dokonywania wyceny aktywów netto na jednostkę uczestnictwa.

c) Informacja o przypadkach nierozliczenia się transakcji zawieranych przez Subfundusz:

Nie wystąpiły przypadki nierozliczenia się transakcji zawieranych przez Subfundusz.

5. Informacja o kontynuacji działalności przez Subfundusz

Niniejsze sprawozdanie finansowe zostało sporządzone przy założeniu kontynuacji działalności przez okres co najmniej 12 miesięcy od dnia bilansowego. Na dzień podpisania sprawozdania finansowego Subfunduszu nie występuje niepewność co do możliwości kontynuowania działalności.

a) Informacje o ustanowionych zastawach rejestrowych

Nie dotyczy

b) Informacje o certyfikatach inwestycyjnych nieopłaconych w całości ceny emisyjnej

Nie dotyczy

c) Informacje o dokonanych odpisach aktualizujących wartość aktywów Subfunduszu

Nie dotyczy

d) Informacje o aktywach Subfunduszu, w odniesieniu do których minął termin płatności lub występują opóźnienia w regulowaniu odsetek lub innych zobowiązań umownych

Nie dotyczy

e) Informacje o przestrzeganiu ustawowych ograniczeń inwestycyjnych

Na dzień bilansowy oraz w okresie sprawozdawczym w Subfunduszu nie wystąpiły przekroczenia limitów inwestycyjnych.

6. Inne informacje niż wskazane w sprawozdaniu finansowym, które mogłyby w istotny sposób wpłynąć na ocenę sytuacji majątkowej, finansowej, wyniku z operacji Funduszu i ich zmian:

Rok 2023 na rynkach finansowych był udanym okresem dla akcji zarówno na rynkach globalnych jak też na arenie lokalnej. Globalnie, koniunktura była pozytywna, a głównymi tematami był spadek inflacji, wspierany przez obniżkę cen surowców energetycznych oraz bardzo mocny sektor sprzedaży detalicznej, dzięki któremu oczekiwane spowolnienie gospodarcze nie miało jak dotąd miejsca. Dobry sentyment na rynkach finansowych był wspierany pozytywnymi danymi makroekonomicznymi oraz oczekiwaniem na obniżki stóp procentowych przez Fed i ECB. Na warszawskiej giełdzie optymizm inwestorów był dodatkowo wspierany zmianami politycznymi i oczekiwaniami na bardziej prorynkowe nastawienie nowego rządu.

Na rynkach długu rok 2023 był w Polsce okresem dynamicznego i systematycznego spadku rentowności, czyli wzrostu cen obligacji. Na rynkach rozwiniętych w tym samym czasie koniunktura była już bardziej niejednoznaczna, można było zaobserwować stabilizację cen obligacji, np. w USA przez zdecydowaną większość roku ceny obligacji spadały i dopiero na koniec roku ich rentowność zrównała się z poziomami bliskimi z tymi z początku roku. Na rynek długu pozytywnie oddziaływały coraz mocniej spadająca inflacja i oczekiwania inflacyjne, a w ślad za nimi komunikowane przez banki centralne kończenie cyklu podwyżek stóp procentowych. Na wielu rynkach, w tym Polskim, zaczęto już wyceniać przyszłe obniżki stóp procentowych co bardzo wspierało wyceny obligacji skarbowych.

W okresie sprawozdawczym aktywny pozostawał nadal czynnik ryzyka związany z wojną w Ukrainie i pojawił się nowy związany ze zmianami geopolitycznymi na Bliskim Wschodzie. Wojna na Ukrainie nie budziła już w tym czasie tak mocnych emocji u inwestorów jak to miało miejsce w roku 2022 pomimo faktu, iż nie widać w przebiegu tego konfliktu póki co żadnego zmniejszenia dynamiki działań wojennych. Towarzystwo uważa taką sytuację za nie mającą wpływu na sporządzone sprawozdanie finansowe.

Ujawnienie dot. zmian w składzie Zarządu Towarzystwa

Uchwałą Rady Nadzorczej z dnia 1 lutego 2023 roku Pan Jakub Ryba powołany został na Wiceprezesa Zarządu Towarzystwa.

Uchwałą Rady Nadzorczej z dnia 31 października 2023 roku, z mocą od dnia 1 listopada 2023 r., Pan Arkadiusz Famirski został powołany na Wiceprezesa Zarządu Towarzystwa.

Ujawnienia dot. zmian w składzie Rady Nadzorczej Towarzystwa

Po dniu bilansowym Walne Zgromadzenie Akcjonariuszy powołało uchwałą z dnia 29 stycznia 2024 r., z mocą od dnia 1 lutego 2024 r., Pana Pawła Wojciechowskiego do składu Rady Nadzorczej Rockbridge TFI.

.W dniu 10 kwietnia 2024 r. Pan Ireneusz Fąfara złożył rezygnację z pełnienia funkcji członka Rady Nadzorczej.

7. Metoda pomiaru całkowitej ekspozycji

Ekspozycja alternatywnego funduszu inwestycyjnego (Funduszu) liczona jest zgodnie z Rozporządzeniem Delegowanym Komisji nr 231/2013 uzupełniającego dyrektywę Parlamentu Europejskiego i Rady 2011/61/UE w odniesieniu do zwolnień, ogólnych warunków dotyczących prowadzenia działalności, depozytariuszy, dźwigni finansowej, przejrzystości i nadzoru (Rozporządzenie) - poprzez obliczenie dźwigni finansowej zarówno metodą brutto jak i metodą zaangażowania opisanymi w niniejszym Rozporządzeniu, odpowiednio w Art. 7 i Art. 8 oraz jego Załącznikach I i II.

Metoda pomiaru ekspozycji AFI [%]	Górny próg limitu	Wartość w okresie sprawozdawczym			
		Najniższa	Najwyższa	Przeciętna	Na dzień bilansowy
Metoda brutto	400%	88,91%	101,96%	97,61%	97,57%
Metoda zaangażowania	200%	100,00%	101,98%	100,01%	100,00%